



Schweizerische Eidgenossenschaft
Confédération suisse
Confederazione Svizzera
Confederaziun svizra

Schweizerischer Städteverband
Union des villes suisses
Unione delle città svizzere



Eidgenössisches Departement des Innern EDI
Département fédéral de l'intérieur DFI
Bundesamt für Statistik BFS
Office fédéral de la statistique OFS

Statistik der Schweizer Städte 2020

Statistiques des villes suisses 2020



Revidierte Version, Juli 2020

Im Kapitel «Soziale Sicherheit» (S. 97ff.) wurden im Text sowie in Grafik 8.1 und Tabelle 8.1 jeweils die Daten zu den Sozialhilfequoten berichtigt

Herausgeber:	Schweizerischer Städteverband SSV Monbijoustrasse 8, Postfach, 3001 Bern Tel. 031 356 32 32, info@staedteverband.ch www.staedteverband.ch Bundesamt für Statistik BFS Espace de l'Europe 10, 2010 Neuchâtel Tel. 058 463 60 11 www.statistik.ch
Redaktion:	Barbara Brechbühl, SSV Julia Imfeld, SSV Lynn Moser, SSV Martin Tschirren, SSV
Inhalt:	Rebecca Francelet, BFS
Reihe:	Statistik der Schweiz
Themenbereich:	00 Statistische Grundlagen und Übersichten
Originaltext:	Deutsch
Übersetzung:	proverb, Biel-Bienne
Layout/Grafiken/ Karten/Tabellen:	Sektion DIAM
Titelseite:	BFS, SSV; Foto: © Rolf Siegenthaler, Bern
Fotos:	© Rolf Siegenthaler, Bern (im Auftrag des SSV)
Druck:	Vögeli AG, Langnau.
Copyright:	Schweizerischer Städteverband SSV, Bern 2020 Bundesamt für Statistik BFS, Neuchâtel 2020
Bestellungen:	Schweizerischer Städteverband SSV, 3001 Bern Tel. 031 356 32 32, info@staedteverband.ch
Preis:	Fr. 40.– (inkl. MWST)
BFS-Nummer:	1619-2000
ISBN:	978-3-303-00639-9

Version révisée, Juillet 2020

Dans le chapitre «Sécurité sociale» (p. 97 et suiv.), les données des taux d'aide sociale ont été corrigées dans le texte, le graphique 8.1 et le tableau 8.1.

Editeur:	Union des villes suisses UVS Monbijoustrasse 8, Case postale, 3001 Berne Tél. 031 356 32 32, info@uniondesvilles.ch www.uniondesvilles.ch Office fédéral de la statistique OFS Espace de l'Europe 10, 2010 Neuchâtel Tél. 058 463 60 11 www.statistique.ch
Rédaction:	Barbara Brechbühl, UVS Julia Imfeld, UVS Lynn Moser, UVS Martin Tschirren, UVS
Contenu:	Rebecca Francelet, OFS
Série:	Statistique de la Suisse
Domaine:	00 Bases statistiques et généralités
Langue du texte original:	Allemand
Traduction:	proverb, Biel-Bienne
Mise en page/Graphiques/ Cartes/Tableaux:	Section DIAM
Page de titre:	OFS, UVS; Photo: © Rolf Siegenthaler, Berne
Photo:	© Rolf Siegenthaler, Berne (au nom de l'UVS)
Impression:	Vögeli AG, Langnau.
Copyright:	Union des villes suisses UVS, Berne 2020 Office fédéral de la statistique OFS, Neuchâtel 2020
Commandes:	Union des villes suisses UVS, 3001 Berne Tél. 031 356 32 32, info@uniondesvilles.ch
Prix:	Fr. 40.– (TVA incl.)
Numéro OFS:	1619-2000
ISBN:	978-3-303-00639-9

Statistik der Schweizer Städte 2020

Statistisches Jahrbuch des Schweizerischen Städteverbandes
81. Ausgabe

Statistiques des villes suisses 2020

Annuaire statistique de l'Union des villes suisses
81^e édition

Redaktion	Barbara Brechbühl, SSV; Julia Imfeld, SSV; Lynn Moser, SSV; Martin Tschirren, SSV
Inhalt	Rebecca Francelet, BFS
Herausgeber	Schweizerischer Städteverband SSV Bundesamt für Statistik BFS
Rédaction	Barbara Brechbühl; UVS; Julia Imfeld, UVS Lynn Moser, UVS; Martin Tschirren, UVS
Contenu	Rebecca Francelet, OFS
Editeurs	Union des villes suisses UVS Office fédéral de la statistique OFS

Inhaltsverzeichnis

Table des matières

Vorwort	5	Préface	5
Statistische Städte	7	Villes statistiques	7
Schwerpunktthema: Agglomerationen	8	Point fort: Agglomérations	8
Bevölkerung	31	Population	31
Raum	54	Espace	54
Arbeit und Erwerb	57	Travail et rémunération	57
Energie	68	Energie	68
Bau- und Wohnungswesen	70	Construction et logement	70
Tourismus	84	Tourisme	84
Mobilität und Verkehr	90	Mobilité et transports	90
Soziale Sicherheit	97	Sécurité sociale	97
Bildung	103	Education	103
Politik	104	Politique	104
Öffentliche Finanzen	126	Finances publiques	126
Agglomerationen	137	Agglomérations	137
Anhang	187	Annexe	187

Die vollständigen
Datentabellen
finden Sie unter:



Les tableaux de don-
nées complets sont
disponibles sur:





Vorwort «Statistik der Schweizer Städte 2020»

In den letzten 35 Jahren ist die Schweizer Bevölkerung insbesondere in den Agglomerationen gewachsen. Dadurch haben sich diese auch im Raum weiter ausgedehnt und funktionieren heute als Scharnier zwischen Stadt und Land. Sie beherbergen grosse Verkehrsknotenpunkte, bieten Platz für Gewerbe und Industrie und leisten wichtige Integrationsarbeit. Die Agglomerationen stehen dabei kaum im Rampenlicht, haben aber ähnliche Herausforderungen wie die Kernstädte zu bewältigen.

Mit der diesjährigen Ausgabe der «Statistik der Schweizer Städte» wollen wir die Agglomerationen verstärkt in den Fokus rücken. Schliesslich sind sie Städte der Zukunft und haben grosses Potenzial. Damit dieses optimal ausgeschöpft werden kann, sind verlässliche Daten über die Agglomerationen von grundlegender Bedeutung. Sie sind sozusagen der Rohstoff, mit dem die Weichen in den Agglomerationen heute richtig gestellt und für die Zukunft sachgerechte Lösungen entwickelt werden können.

Die vorliegende Ausgabe liefert deshalb Daten dazu, wie stark die Bevölkerung genau gewachsen ist, wer in den Agglomerationen lebt und wie viele Personen hier beschäftigt sind, welche Sektoren dominieren, wie es um den Wohnungsbau und die genutzte Wohnfläche steht, wie hoch der Motorisierungsgrad ist oder auch wie viele Touristen und Geschäftsleute übers Jahr hinweg in den Agglomerationen übernachten.

Je mehr Daten über die Agglomerationen vorhanden sind, desto besser kann deren Ausgangslage beschrieben werden. Das ermöglicht die Ableitung gezielter Massnahmen für die Weiterentwicklung dieser Wachstumsgebiete. Und dies ist schlussendlich für die künftige Entwicklung des ganzen Landes von Bedeutung.

Die Grundlage des diesjährigen Jahrbuchs bilden insgesamt 171 Städte und städtische Gemeinden. Darunter fallen die 162 statistischen Städte (gemäss Definition des BFS) sowie neun weitere Mitglieder des Schweizerischen Städteverbandes, welche infolge ihrer Tradition oder Entwicklung städtischen Charakter aufweisen.

Die 81. Ausgabe der «Statistik der Schweizer Städte» erscheint wiederum in gemeinsamer Herausgeberschaft mit dem BFS. Letzteres zeichnet verantwortlich für rund drei Viertel der Daten des vorliegenden Jahrbuchs, während die redaktionelle Verantwortung beim Städteverband liegt.

Wir hoffen, die vorliegende Ausgabe gefällt wiederum, und danken allen Partnern, insbesondere den offiziellen Stellen von Bund und Städten sowie den Fachverbänden und allen weiteren im Quellenverzeichnis Genannten herzlich für die Zusammenarbeit. Ein besonderer Dank geht auch in diesem Jahr wieder an das Team der Sektion Diffusion und Amtspublikationen (DIAM) des BFS für die engagierte Zusammenarbeit.

Bern und Neuenburg, im Mai 2020
Für die Herausgeber: Renate Amstutz
und Georges-Simon Ulrich

Préface aux «Statistiques des villes suisses 2020»

Au cours des 35 dernières années, la population suisse a augmenté – tout particulièrement dans les agglomérations. De ce fait, celles-ci ont aussi continué à s'étendre dans l'espace et fonctionnent aujourd'hui comme des charnières entre ville et campagne. Elles accueillent de grands nœuds de circulation routière, offrent de l'espace pour l'artisanat et l'industrie et accomplissent un important travail d'intégration. Or si les agglomérations ne sont guère sous les feux des projecteurs, elles ont à relever des défis similaires à ceux des villes-centres.

Dans l'édition 2020 des «Statistiques des villes suisses», nous nous proposons de nous concentrer un peu plus encore sur les agglomérations. Car enfin, les agglomérations sont les villes de demain et ont un grand potentiel. Pour pouvoir exploiter celui-ci au maximum, il est fondamental de disposer de données fiables sur les agglomérations, qui constituent pour ainsi dire la matière première à partir de laquelle on posera aujourd'hui les jalons correctement dans les agglomérations et on pourra mettre au point des solutions adéquates pour l'avenir.

La présente édition fournit donc des données sur les questions suivantes: de combien exactement la population a crû? Qui vit dans les agglomérations et combien de personnes y travaillent? Quels y sont les secteurs dominants? Qu'en est-il de la construction de logements et de la surface habitable utilisée? À combien s'élève le taux de motorisation? Ou encore: quel est le nombre de nuitées passées chaque année par des touristes ou des personnes d'affaires dans des agglomérations?

Plus il y aura de données sur les agglomérations, mieux on pourra en décrire la situation de départ, puis en déduire des mesures ciblées pour la suite du développement de ces domaines de croissance. Et cela est en fin de compte important pour le développement futur de l'ensemble du pays.

Cette année, 171 villes et communes urbaines ont au total servi de base à l'annuaire, parmi lesquelles figurent les 162 villes statistiques (selon la définition de l'OFS) ainsi que neuf autres membres de l'Union des villes suisses présentant un aspect urbain de par leur tradition ou leur évolution.

Le 81^e numéro des «Statistiques des villes suisses» est cette fois encore publié en collaboration avec l'OFS. Ce dernier est responsable d'environ trois quarts des données du présent annuaire, tandis que la compétence rédactionnelle incombe à l'Union des villes suisses.

Nous espérons que la présente édition sera une fois de plus bien accueillie et remercions chaleureusement pour leur collaboration tous les partenaires, en particulier les services officiels de la Confédération et des villes ainsi que les associations professionnelles et tous les autres organismes et personnes référencés dans la liste des sources. Cette année encore, nos remerciements s'adressent en particulier à l'équipe de la section Diffusion et publications (DIAM) de l'OFS pour sa collaboration dévouée.

Berne et Neuchâtel, mai 2020
Pour les éditeurs: Renate Amstutz
et Georges-Simon Ulrich

Die 171 in dieser Publikation dargestellten Städte
 Les 171 villes représentées dans cette publication

G 0.0



Quelle: BFS – Statistik der Bevölkerung und der Haushalte (STATPOP)
 Source: OFS – Statistique de la population et des ménages (STATPOP)

© BFS / OFS 2020

Statistische Städte

Die Grundlage der «Statistik der Schweizer Städte» bilden insgesamt 171 Städte und städtische Gemeinden. Darunter fallen die 162 statistischen Städte gemäss BFS-Definition sowie neun weitere Mitglieder des Schweizerischen Städteverbandes, welche infolge ihrer Tradition oder Entwicklung städtisch geprägt sind.

In den Tabellen werden diese 9 Städte:

- Appenzell
- Arosa
- La Neuveville
- Moutier
- Murten
- Peseux
- Porrentruy
- Worb
- Zuchwil

mit einem Sternchen (*) ausgewiesen.

Statistische Städte gemäss BFS-Definition

Statistische Städte besitzen eine zusammenhängende, rasterbasierte Kernzone mit hoher Bevölkerungs- und Arbeitsplatzdichte. Diese Kernzone weist eine Mindestanzahl von 12 000 EBL (= Summe aus Einwohnern, Beschäftigten und Äquivalenten aus Logiernächten) auf. In ihrem Gemeindegebiet hat eine Stadt ausserdem mindestens 14 000 EBL.

Bemerkung zu den Diagrammen

Bei den Diagrammen werden für die Bildung bzw. Berechnung der «Gemeindegrössenklassen» – abgeleitet von der Anzahl Einwohner/innen – nur die Daten der in dieser Publikation aufgeführten 171 statistische Städte verwendet.

Villes statistiques

Cette année, 171 villes et communes urbaines ont servi de base des «Statistiques des villes suisses». Parmi elles figurent 162 villes statistiques ainsi que neuf autres membres de l'Union des villes suisses qui présentent un aspect urbain de par leur tradition ou leur évolution.

Dans les tableaux, les 9 villes suivantes:

- Appenzell
- Arosa
- La Neuveville
- Moutier
- Murten
- Peseux
- Porrentruy
- Worb
- Zuchwil

sont signalées avec une astérisque (*).

Villes statistiques selon la définition de l'OFS

Les villes statistiques possèdent une zone centrale, détectée sur la base d'une trame régulière, présentant une haute densité de population, de places de travail et de nuitées dans l'hôtellerie converties. Dans cette zone centrale se trouvent au moins 12 000 HEN (= somme des habitants, place de travail et nuitées dans l'hôtellerie converties). En outre, dans ses limites communales, une ville doit compter au minimum un total de 14 000 HEN.

Remarque concernant les graphiques

Les données utilisées pour les calculs et représentations des graphiques selon les tailles de communes – selon le nombre d'habitants – proviennent uniquement des 171 communes utilisées pour cette publication.

Schwerpunktthema: Agglomerationen

Städte und Agglomerationen sind die Motoren der wirtschaftlichen, gesellschaftlichen und kulturellen Entwicklung der Schweiz. Ihnen komme daher eine besondere Bedeutung zu, hielt der Bundesrat bereits 2001 in seinem Bericht zur Agglomerationspolitik fest¹.

Die Agglomerationen beherbergen grosse Verkehrsknotenpunkte, bieten Platz für Gewerbe und Industrie und sind das Zuhause einer grossen Mehrheit der Schweizer Bevölkerung. Dadurch erbringen sie Leistungen, die nicht nur ihnen, sondern der ganzen Schweiz zugutekommen. Zugleich haben diese Gebiete grosses Potenzial, das es zu nutzen gilt.

Mit der vorliegenden Ausgabe der «Statistik der Schweizer Städte» soll der besonderen Bedeutung der Agglomerationen Rechnung getragen werden. Mithilfe detaillierter Daten zu Bevölkerung, Arbeit und Erwerb, Bau- und Wohnungswesen, Tourismus und Mobilität soll ein genaueres Bild dieser für die Zukunft der Schweiz prägenden Stadtlandschaften gezeichnet werden.

An dieser Stelle sei darauf hingewiesen, dass von den 49 Agglomerationen zwölf² grenzüberschreitend sind. Die in der vorliegenden Publikation verwendeten Daten beziehen sich jedoch ausschliesslich auf das Schweizer Einzugsgebiet der jeweiligen Agglomeration.

Zuhause für rund drei Viertel der Bevölkerung

1950 existierten in der Schweiz gemäss damaliger Agglomerationsabgrenzung 24 Agglomerationen, in denen 2,1 Millionen Menschen (45% der Wohnbevölkerung der Schweiz) lebten³. Heute sind es 49 Agglomerationen, in denen 73% der über 8,5 Millionen Menschen, die in der Schweiz leben, zuhause sind (Stand 2018). Zusammen mit den isolierten Städten kommt die urbane Schweiz sogar auf einen Bevölkerungsanteil von 77%.

Die grösste Agglomeration, jene von Zürich, umfasst 1,4 Millionen Einwohner/innen. Je über eine halbe Million Menschen wohnen in den Agglomerationen Genf und Basel. Rund 420 000 Personen leben je in den Agglomerationen Lausanne und Bern. Die grösste Anzahl der 49 Agglomerationen in der Schweiz ist jedoch der kleinsten Kategorie mit weniger als 50 000 Einwohner/innen zuzuordnen. Die kleinste Agglomeration ist Stein (AG) mit 6 081 Personen, wobei der grössere Teil dieser Agglomeration in Deutschland liegt.

¹ Bundesrat, Agglomerationspolitik des Bundes (2001)

² Basel, Buchs (SG), Chiasso – Mendrisio, Delémont, Genf, Kreuzlingen, La Chaux-de-Fonds – Le Locle, Locarno, Lugano, Rheintal, Schaffhausen und Stein (AG)

³ Bundesamt für Raumentwicklung (ARE), Monitoring urbaner Raum, Themenkreis A1: Entwicklung der Schweizer Städte und Agglomerationen, Synthesedokument. Version 01.03

Point fort: Agglomérations

Les villes et les agglomérations sont les moteurs du développement économique, social et culturel de la Suisse. Elles jouent de ce fait un rôle de plus en plus important, ainsi que le relevait le Conseil fédéral en 2001 déjà dans son rapport sur la politique des agglomérations¹.

Les agglomérations accueillent de grands nœuds de circulation routière, elles offrent de l'espace pour l'artisanat et l'industrie et abritent une grande majorité de la population suisse. Elles fournissent ainsi des prestations qui ne bénéficient pas seulement à elles-mêmes, mais à l'ensemble de la Suisse. Ces zones ont en même temps un grand potentiel, qu'il convient de mettre à profit.

La présente édition des «Statistiques des villes suisses» souhaite tenir compte de l'importance particulière des agglomérations. Il s'agit de dresser un tableau plus précis de ces régions urbaines qui impactent l'avenir de la Suisse, à l'aide de données détaillées sur la population, le travail et sa rémunération, la construction et le logement, le tourisme et la mobilité.

À cet égard, il convient de noter que parmi les 49 agglomérations, douze² sont transfrontalières. Les données utilisées dans la présente publication concernent cependant exclusivement l'arrondissement territorial suisse de ces agglomérations.

Lieu de résidence de près de trois quarts de la population

D'après la délimitation des agglomérations de l'époque, la Suisse comptait 24 agglomérations en 1950, au sein desquelles vivaient 2,1 millions de personnes (45% de la population résidente de la Suisse)³. De nos jours, ce sont 49 agglomérations dans lesquelles habitent 73% des plus de 8,5 millions de personnes vivant en Suisse (état 2018). En incluant les villes isolées, la Suisse urbaine représente même 77% de la population totale.

La plus grande agglomération, celle de Zurich, comprend 1,4 million d'habitants. Plus d'un demi-million de personnes habitent respectivement dans les agglomérations de Genève et de Bâle. Quelque 420 000 personnes vivent respectivement dans les agglomérations de Lausanne et de Berne. La plus grande partie des 49 agglomérations de la Suisse se classe cependant dans la plus petite catégorie, celles des agglomérations de moins de 50 000 habitants. La plus petite agglomération est Stein (AG) avec 6 081 personnes, sachant que la majeure partie de cette agglomération se situe en Allemagne.

¹ Conseil fédéral, Politique des agglomérations de la Confédération (2001)

² Bâle, Buchs (SG), Chiasso – Mendrisio, Delémont, Genève, Kreuzlingen, La Chaux-de-Fonds – Le Locle, Locarno, Lugano, Rheintal, Schaffhouse et Stein (AG)

³ Office fédéral du développement territorial (ARE), Monitoring de l'espace urbain suisse: Étude thématique A1: L'évolution des villes et des agglomérations suisses, document de synthèse, version 01.03

Anhaltendes Bevölkerungswachstum – vor allem in den kleineren Agglomerationen

Das Bevölkerungswachstum in den Agglomerationen entwickelte sich über die letzten 38 Jahre (1980 bis 2018) sehr unterschiedlich. Zwischen 1980 und 1999 lag das Bevölkerungswachstum in den Agglomerationen bei 9,8% und damit unter der schweizerweiten Entwicklung sowie unter dem Wachstum im Rest der Schweiz. Mit der Jahrtausendwende änderte sich dies jedoch: Zwischen 2000 und 2018 stieg das Wachstum in den Agglomerationen auf 17,7% und überflügelte damit die Vergleichszahlen der restlichen Schweiz sowie das gesamtschweizerische Bevölkerungswachstum.

Den grössten Bevölkerungszuwachs in den Jahren 2000 bis 2018 verzeichnete die Agglomeration Bulle mit 56,4%. Ein Wachstum von über 30% verzeichneten zudem Lenzburg (37%), Monthey (36,7%), Stein (AG) (34,3%), Lachen (34,1%) und Sion (31,9%). In den Agglomerationen mit mehr als 100 000 Einwohner/innen wuchs die Agglomeration Zug zwischen 2000 und 2018 mit 27,6% am stärksten. Während die Agglomeration Biel von 1980 bis 1999 um 2,7% schrumpfte, wuchs die Region ab 2000 um knapp 14%. In den drei grössten Agglomerationen wuchs Basel um 9,6%, während die Wohnbevölkerung in Genf und Zürich 23 resp. 22,1% zunahm.

Bemerkenswert ist, dass die grössten Bevölkerungsentwicklungen in den Agglomerationen mit weniger als 50 000 Einwohner/innen zu verzeichnen sind (vgl. Grafik 0.1). Zwischen 1980 und 1999 lag hier das Bevölkerungswachstum bei 16,9% und zwischen 2000 und 2018 bei 21,3%. Die kleinste Bevölkerungsentwicklung erlebten in dieser Zeit die Agglomerationen mit 250 000 bis 499 999 Einwohner/innen; zwischen 1980 und 1999 5,7% und zwischen 2000 und 2018 14,8%.

Une croissance démographique persistante – surtout dans les plus petites agglomérations

La croissance démographique dans les agglomérations a connu une évolution très diverse au cours des 38 dernières années (1980 à 2018). Entre 1980 et 1999, la croissance démographique dans les agglomérations se situait autour de 9,8 %, soit en deçà du niveau de développement national et de croissance du reste de la Suisse. La situation a cependant changé au tournant du millénaire: entre 2000 et 2018 la croissance s'est accrue dans les agglomérations, passant à 17,7% et dépassant ainsi les données de comparaison du reste de la Suisse ainsi que la croissance démographique de l'ensemble de la Suisse.

L'agglomération de Bulle a connu la plus grande croissance démographique au cours des années 2000 à 2018 avec 56,4%. Lenzbourg (37%), Monthey (36,7%), Stein (AG) (34,3%), Lachen (34,1%) et Sion (31,9%) ont connu un accroissement de plus de 30%. Parmi les agglomérations de plus de 100 000 habitants, celle de Zoug a connu la plus forte progression entre 2000 et 2018, avec 27,6%. Alors que l'agglomération de Bienne s'était rétrécie de 2,7% entre 1980 et 1999, la région a connu un accroissement de presque 14% à partir de l'année 2000. Parmi les trois plus grandes agglomérations, celle de Bâle a connu un accroissement de 9,6%, tandis que la population résidentielle de Genève et de Zurich a augmenté respectivement de 23% et 22,1%.

Il est à noter que les plus grandes croissances démographiques peuvent être constatées dans les agglomérations de moins de 50 000 habitants (cf. illustration 0.1). Entre 1980 et 1999, l'accroissement de la population y avoisinait 16,9% et 21,3% entre 2000 et 2018. La plus faible croissance démographique au cours de ces années a été observée dans les agglomérations de 250 000 à 499 999 habitants, de 5,7% entre 1980 et 1999 et de 14,8% entre 2000 et 2018.

Veränderung der Wohnbevölkerung, nach Agglomerationsgrössenklasse, 1980–2018 Évolution de la population résidente, selon la taille de l'agglomération, de 1980 à 2018

G0.1

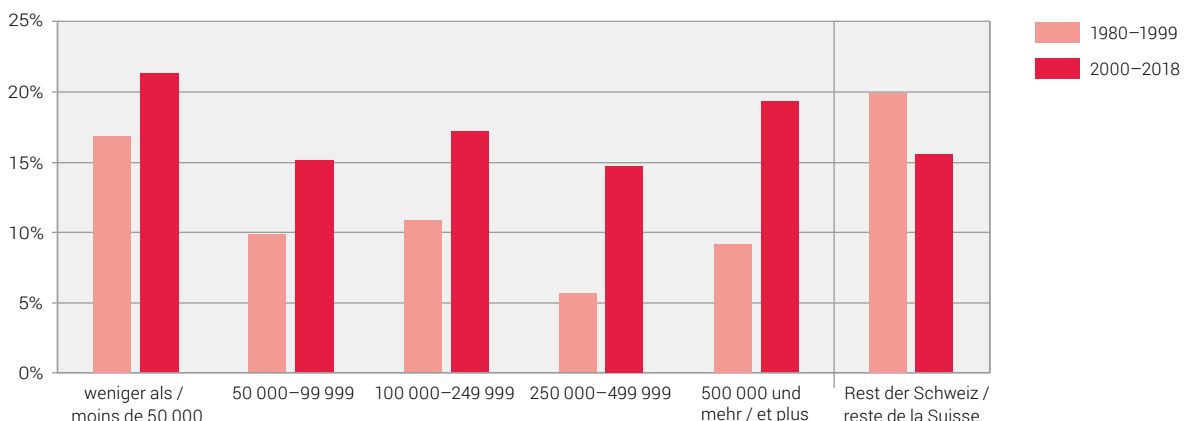

Agglomerationen 2012 – Stand der Gemeinden: 01.01.2019 / Agglomérations 2012: état des communes: 01.01.2019

Quelle: BFS – Statistik der Bevölkerung und der Haushalte (STATPOP), Eidgenössische Volkszählung (VZ)
Source: OFS – Statistique de la population et des ménages (STATPOP), Recensement fédéral de la population (RFP)

© BFS 2020
© OFS 2020

Aufgrund der Bevölkerungsentwicklung sind die Agglomerationen über die vergangenen Jahrzehnte nicht nur bevölkerungsreicher geworden, sondern auch räumlich gewachsen (vgl. Graphik 0.5).

Machte die Gesamtfläche der Agglomerationen 1998 noch 6 452 km² aus, stieg sie 2010 auf 8 738 km² und nimmt heute mit 11 364 km² (Stand 2019) fast doppelt soviel Raum ein wie vor zwanzig Jahren.

Vielfältige Bevölkerungsstruktur

Im Jahr 2018 betrug der Anteil der ausländischen Bevölkerung an der Gesamtbevölkerung der Schweiz 25,1%. In den Agglomerationen liegt dieser Wert mit 27,7% leicht höher. In der restlichen Schweiz beträgt der Anteil 18,3%. Von den Agglomerationen mit mehr als 100 000 Einwohner/innen haben Genf (39,1%) und Lausanne (34,2%) die höchsten Ausländeranteile. In den kleineren Agglomerationen leben in der Agglomeration Kreuzlingen mit 53% am meisten Ausländer/innen.

Vergleicht man die jüngsten (0–19) und die ältesten (65+) Einwohner/innen der Schweiz, so sind die Gruppen in der ganzen Schweiz mit rund 20% ähnlich gross. Auch in den Agglomerationen sind die beiden Alterskohorten vergleichbar. Betrachtet man die 14 Agglomerationen mit mehr als 100 000 Einwohner/innen, so sind in 9 davon die jüngsten Einwohner/innen stärker vertreten als die über 65-jährigen. In Basel, Bern, Luzern, Lugano und Biel sind hingegen die über 65-Jährigen stärker vertreten als die 0- bis 19-Jährigen. Bulle ist die jüngste Agglomeration der Schweiz: Fast ein Viertel der Einwohner/innen ist unter 19 Jahre alt. Mit 26% Personen über 65 Jahren ist Locarno die älteste Agglomeration.

In der ganzen Schweiz sind etwa gleich viele Personen ledig oder verheiratet. Betrachtet man die Agglomerationen, so sind die ledigen Personen mit 45,1% in der Mehrheit, im Vergleich zu 41,5% Verheirateten. Dieses Muster lässt sich auch in den grösseren Agglomerationen erkennen. Von den Agglomerationen mit mehr als 50 000 Einwohner/innen sind die verheirateten Personen nur in Zug, Olten – Zofingen und Lugano in der Mehrheit. Je kleiner die Agglomeration, desto eher sind die verheirateten Einwohner/innen in der Mehrheit. In den Agglomerationen Lausanne, Bulle, Genf und Fribourg sind hingegen jeweils über 47% der Einwohner/innen ledig.

En raison de l'accroissement démographique, les agglomérations n'ont pas seulement gagné en nombre d'habitants, mais elles ont également grandi en surface (cf. illustration 0.5).

Alors que la surface totale des agglomérations était de 6 452 km² en 1998, elle est passée à 8 738 km² en 2010 et occupe aujourd'hui, avec 11 364 km² (état 2019), presque deux fois plus d'espace qu'il y a vingt ans.

Structure démographique variée

En 2018, la part de la population étrangère par rapport à l'ensemble de la population de la Suisse était de 25,1%. Dans les agglomérations, ce pourcentage est légèrement supérieur avec 27,7%. Dans le reste de la Suisse, cette proportion est de 18,3%. Parmi les agglomérations comportant plus de 100 000 habitants, Genève (39,1 %) et Lausanne (34,2 %) ont la plus forte part de population étrangère. Parmi les plus petites agglomérations, c'est dans l'agglomération de Kreuzlingen que vit la part d'étrangers la plus importante, avec 53%.

Si l'on compare les habitants les plus jeunes (de 0 à 19 ans) et les plus âgés (+65 ans) de la Suisse, les groupes sont approximativement de même taille dans toute la Suisse avec environ 20%. Dans les agglomérations également, les deux cohortes d'âge sont comparables. Si l'on considère les 14 agglomérations comptant plus de 100 000 habitants, dans 9 d'entre elles les habitants les plus jeunes y sont plus représentés que les plus de 65 ans. Inversement, à Bâle, Berne, Lucerne, Lugano et Bienne, les plus de 65 ans sont plus représentés que la tranche d'âge de 0 à 19 ans. Bulle est l'agglomération la plus jeune de la Suisse: près d'un quart des habitants a moins de 19 ans. Avec 26% de personnes âgées de plus de 65 ans, Locarno est l'agglomération la plus âgée.

Dans toute la Suisse, on compte à peu près le même nombre de personnes mariées que de célibataires. Lorsque l'on considère les agglomérations, les personnes célibataires sont majoritaires avec 45,1% contre 41,5% de personnes mariées. Ce modèle peut aussi être observé dans les grandes agglomérations. Parmi les agglomérations comptant plus de 50 000 habitants, les personnes mariées ne sont majoritaires qu'à Zoug, Olten – Zofingen et Lugano. Plus l'agglomération est petite, plus les habitants mariés sont majoritaires. À l'inverse, dans les agglomérations de Lausanne, Bulle, Genève et Fribourg, plus de 47% des habitants sont célibataires.

Wirtschaftsmotoren der Schweiz

Von 5,2 Millionen Beschäftigten im Schweizer Arbeitsmarkt sind 4,1 Millionen in den Agglomerationen zu finden; also insgesamt 79%.

80,2% der in den Agglomerationen tätigen Arbeitnehmenden sind im dritten Sektor beschäftigt. Im zweiten Sektor arbeiten 18,3% und im ersten Sektor 1,5%. In den Agglomerationen von Altdorf (7,6%), Brig – Visp (5,2%) und Sion (4,6%) sind die Quoten der Beschäftigten im ersten Sektor am höchsten, was sich mit der Nähe zu den Berggebieten erklären lässt. Im aargauischen Stein arbeiten 60% der Beschäftigten im zweiten Sektor. Mit Ausnahme von Grenchen und La Chaux-de-Fonds – Le Locle überflügelt dieser Wert die anderen Agglomerationen um 20% und mehr. Der dritte Sektor verzeichnet insbesondere in Vevey – Montreux (87,1%), Zürich (85,9%) und Genf (85,7%) besonders viele Arbeitsstellen.

Die gewichtige Rolle, welche die Agglomerationen auf dem Schweizer Arbeitsmarkt spielen, widerspiegelt sich auch darin, dass sich 72,6% der Arbeitsstätten in den Agglomerationen befinden; 40,3% allein in den drei grössten Agglomerationen Zürich, Genf und Basel. Die Agglomeration Zürich beherbergt 111 304 Arbeitsstätten – lediglich 76 155 Arbeitsstätten weniger als der Rest der Schweiz. Damit hält die Agglomeration Zürich einen Sechstel der Arbeitsstätten in der Schweiz insgesamt.

Moteurs économiques de la Suisse

Sur les 5,2 millions d'emplois au sein du marché du travail suisse, 4,1 millions d'entre eux se trouvent dans les agglomérations, soit au total 79%.

Dans les agglomérations, 80,2% des actifs sont recensés dans le secteur tertiaire. 18,3% travaillent dans le secteur secondaire et 1,5% dans le secteur primaire. Dans les agglomérations d'Altdorf (7,6%), Brig – Visp (5,2%) et Sion (4,6%), les taux des personnes actives dans le secteur primaire sont les plus élevés, ce qui peut s'expliquer par la proximité des zones montagneuses. À Stein, en Argovie, 60% des actifs travaillent dans le secteur secondaire. Ce taux dépasse de 20% ou plus celui des autres agglomérations, à l'exception de Granges et La Chaux-de-Fonds – Le Locle. Le secteur tertiaire enregistre un nombre particulièrement important d'emplois notamment à Vevey – Montreux (87,1%), Zurich (85,9%) et Genève (85,7%).

Le rôle prépondérant joué par les agglomérations dans le marché du travail suisse se reflète aussi par le fait que 72,6% des établissements se trouvent dans les agglomérations; 40,3% d'entre eux se trouvent à eux seuls dans les trois plus grandes agglomérations de Zurich, Genève et Bâle. L'agglomération de Zurich abrite 111 304 établissements – seulement 76 155 établissements de moins que dans le reste de la Suisse. L'agglomération de Zurich totalise ainsi un sixième des établissements de la Suisse.

Beschäftigte, nach Wirtschaftssektor und Agglomerationsgrössenklasse, 2017
Emplois, selon le secteur économique et la taille de l'agglomération, en 2017

G 0.2

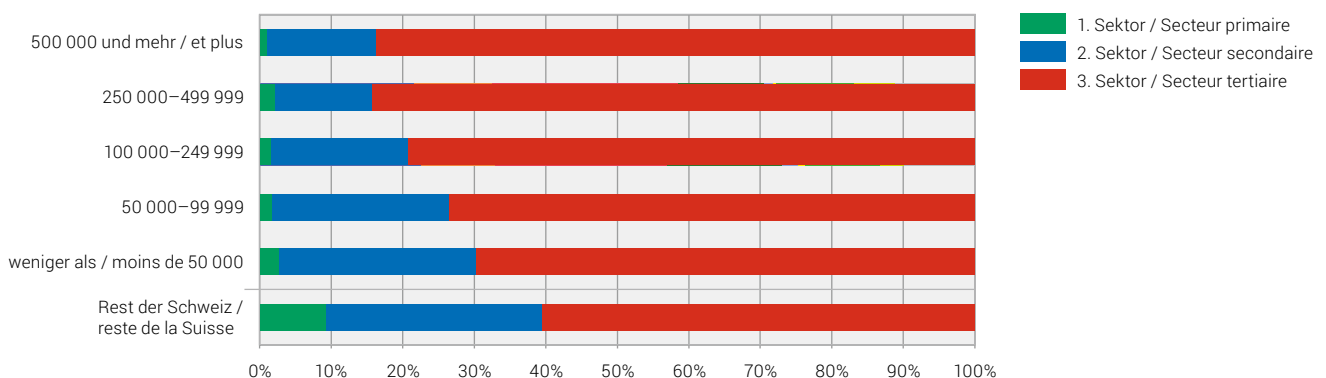

Agglomerationen 2012 – Stand der Gemeinden: 01.01.2019 / Agglomérations 2012: état des communes: 01.01.2019

Quelle: BFS – Statistik der Unternehmensstruktur (STATENT)
Source: OFS – Statistique structurelle des entreprises (STATENT)

© BFS 2020
© OFS 2020

Sehr unterschiedliche Arbeitslosenquoten

Bei der Verteilung der Arbeitslosen zeigt sich ein ähnliches Bild wie bei den Beschäftigten: Rund 80% der arbeitslosen Einwohner/innen der Schweiz sind in einer der 49 Agglomerationen zuhause, 43% davon in einer der drei grössten. Die Arbeitslosenquote, also der Anteil der Arbeitslosen an den Erwerbspersonen einer Agglomeration, ist hingegen von Agglomeration zu Agglomeration sehr unterschiedlich: Am höchsten ist sie in Neuenburg (4,9%), La Chaux-de-Fonds – Le Locle (4,7%) und Genf (4,4%); am tiefsten in Interlaken (1,2%), Brig – Visp (1,1%) und Altdorf (0,8%). Insgesamt 30 der 49 Agglomerationen liegen mit ihrer Arbeitslosenquote über dem Schweizer Durchschnitt von 2,5%.

Wohnungsbestand wächst mit

Um die rund 6,2 Millionen Menschen zu beherbergen, stehen in den 49 Agglomerationen insgesamt 3 201 315 Wohnungen zur Verfügung. Das sind 70,7% aller Wohnungen in der Schweiz. Die bevölkerungsreichste Agglomeration – Zürich – hält den grössten Anteil an Wohnungen (21,3%) und Stein (AG) – ihrerseits die kleinste Agglomeration – den kleinsten (0,1%). Der Median liegt bei 30 966 Wohnungen.

So wie der Bevölkerungsanteil in den Agglomerationen seit 1980 gewachsen ist, so sind über diesen Zeitraum auch zahlreiche neue Wohnungen dazugekommen. Von 2000 bis 2009 sind schweizweit 373 370 neue Wohnungen entstanden, 69,1% davon in den Agglomerationen. Zwischen 2010 und 2017 wurde schweizweit noch mehr gebaut – insgesamt 402 061 Wohnungen. Der Anteil in den Agglomerationen sank jedoch leicht, nämlich auf 67,7%.

Den grössten baulichen Zugang an Wohnungen verzeichneten zwischen 2000 und 2009 die Agglomerationen mit mehr als 500 000 Einwohner/innen. Am wenigsten neue Wohnungen wurde in diesem Zeitraum in den Agglomerationen mit weniger als 50 000 Einwohner/innen gebaut. In der Agglomeration Zürich wuchs der Wohnungsbestand um 64 048 Wohnungen. Die Agglomerationen Genf und Basel folgen zwar auf den Plätzen 2 und 3, aber weit abgeschlagen mit 20 603 resp. 16 907 neuen Wohnungen. Am wenigsten neue Wohnungen wurden im betrachteten Zeitraum in La Chaux-de-Fonds – Le Locle (624), Grenchen (532) und Stein (AG) (349) gebaut.

Zwischen 2010 und 2017 rangieren die grössten Agglomerationen bezüglich baulichem Zugang ebenfalls an der Spitze, Schlusslicht bilden in dieser Periode jedoch die Agglomerationen mit 250 000 – 499 999 Einwohner/innen (vgl. Grafik 0.3).

Bemerkenswert ist, dass zwischen 2000 und 2017 allein in den fünf grössten Agglomerationen in etwa gleich viele Wohnungen gebaut wurden wie im Rest der Schweiz.

Une forte disparité des taux de chômage

Le même tableau se dessine pour la répartition des taux de chômage que pour les actifs: environ 80% des chômeurs inscrits résident dans l'une des 49 agglomérations, 43% d'entre eux dans l'une des trois plus grandes agglomérations. Le taux de chômage, c'est-à-dire la proportion des chômeurs par rapport au nombre d'actifs d'une agglomération, varie cependant beaucoup d'une agglomération à l'autre: ce taux est le plus élevé à Neuchâtel (4,9%), La Chaux-de-Fonds – Le Locle (4,7%) et Genève (4,4%) et le plus bas à Interlaken (1,2%), Brig – Visp (1,1%) et Altdorf (0,8%). Au total, 30 des 49 agglomérations ont un taux de chômage supérieur à la moyenne suisse de 2,5%.

Le parc de logements grandit en conséquence

Pour héberger ces quelque 6,2 millions de personnes, 3 201 315 de logements en tout sont disponibles dans les 49 agglomérations. Cela représente 70,7% de tous les logements de la Suisse. L'agglomération comptant la plus grande population – Zurich – comprend la plus grande part des logements (21,3%) et Stein (AG) – la plus petite agglomération – en comprend la plus faible part (0,1%). La médiane se situe à 30 966 logements.

À l'instar de la croissance du pourcentage de population vivant dans les agglomérations depuis 1980, le nombre de nouveaux logements s'est multiplié durant cette période. De 2000 à 2009, 373 370 nouveaux logements ont été construits, dont 69,1% d'entre eux dans les agglomérations. Le nombre des constructions nouvelles s'est encore accru à l'échelle nationale entre 2010 et 2017 – au total 402 061 logements. La proportion des nouveaux logements dans les agglomérations a cependant légèrement diminué durant cette période, pour passer à 67,7%.

La plus forte augmentation du nombre de logements liée à la construction a été enregistrée dans les agglomérations comptant de plus de 500 000 habitants au cours des années 2000 à 2009. C'est dans les agglomérations comprenant moins de 50 000 habitants que le plus faible nombre de nouveaux logements a été construit durant cette période. Dans l'agglomération de Zurich, le parc de logements s'est accru de 64 048 logements. Suivent les agglomérations de Genève et Bâle qui occupent les 2^e et 3^e places, mais loin derrière, avec respectivement 20 603 et 16 907 nouveaux logements. Au cours de cette période, c'est à La Chaux-de-Fonds – Le Locle (624), Granges (532) et Stein (AG) (349) qu'il a été construit le moins de nouveaux logements.

Entre 2010 et 2017, les grandes agglomérations se classaient également en tête en ce qui concerne l'augmentation des logements neufs liés à la construction, les agglomérations de 250 000 à 499 999 habitants occupant la dernière place au cours de cette période (cf. illustration 0.3).

Il est à noter qu'entre 2000 et 2017, dans les cinq plus grandes agglomérations à elles seules ont été construit autant de logements que dans le reste de la Suisse.

Durchschnittlich 45m² Wohnfläche pro Person

Städte und Agglomerationen sind heute nicht nur Arbeitsort, sondern auch beliebter Wohnort. Die Leerwohnungsziffer liegt deshalb in den Agglomerationen mit 1,5% auch deutlich unter jener der restlichen Schweiz (2,1%). Am wenigsten freie Wohnungen im Vergleich zum Gesamtwohnungsbestand finden sich in den Agglomerationen Zug (0,5%), Genf (0,6%) und Lausanne (0,7%). Die grösste Auswahl hat man hingegen in Amriswil – Romanshorn (4,1%), Olten – Zofingen (4%) und La Chaux-de-Fonds – Le Locle (3,8%).

Über die grösste durchschnittliche Wohnfläche – 51m² pro Person – verfügen die Einwohner/innen von Stein (AG). Auf den Plätzen 2 und 3 folgen die Agglomerationen Lachen und Lenzburg mit je 50m² pro Person. Der Schweizer Durchschnitt liegt bei 46m², jener der Agglomerationen bei 45m² pro Person. Interessant ist, dass mit Blick auf die Wohnfläche alle Westschweizer Agglomerationen unter dem Schweizer Durchschnitt liegen und somit auch die drei Agglomerationen mit der geringsten Wohnfläche pro Person in der Romandie zu finden sind: Lausanne, Yverdon-les-Bains und Genf mit 41m², 40m² resp. 38m² Wohnfläche pro Person.

Une surface moyenne d'habitation de 45 m² par personne

De nos jours, les villes et agglomérations ne sont pas seulement des lieux de travail, mais sont aussi des lieux de résidence très prisés. Le taux de logements vacants de 1,5% dans les agglomérations est par conséquent nettement inférieur aux 2,1% du reste de la Suisse. Comparé à l'effectif total des logements, c'est dans les agglomérations de Zoug (0,5%), de Genève (0,6%) et de Lausanne (0,7%) qu'il y a le moins de logements vacants. Amriswil – Romanshorn (4,1%), Olten – Zofingen (4%) et La Chaux-de-Fonds – Le Locle (3,8%) offrent au contraire le plus grand choix.

Les habitants de Stein (AG) disposent de la plus grande surface moyenne – 51 m² par personne. Les agglomérations de Lachen et Lenzbourg figurent en 2^e et 3^e place avec chacune 50 m² par personne. La moyenne suisse est de l'ordre de 46 m² par personne, celle des agglomérations est de l'ordre de 45 m². Il est intéressant de constater qu'au regard de la surface habitable, toutes les agglomérations de la Suisse romande se situent en deçà de la moyenne suisse et qu'ainsi, les trois agglomérations avec les plus petites surfaces habitables par personne se trouvent également en Romandie: Lausanne, Yverdon-les-Bains et Genève avec des surfaces habitables de respectivement 41 m², 40 m², et 38 m² par personne.

Baulicher Zugang an Wohnungen, nach Agglomerationsgrössenklasse, 2000–2017

Augmentation de logements liée à la construction, selon la taille de l'agglomération, de 2000 à 2017

G0.3

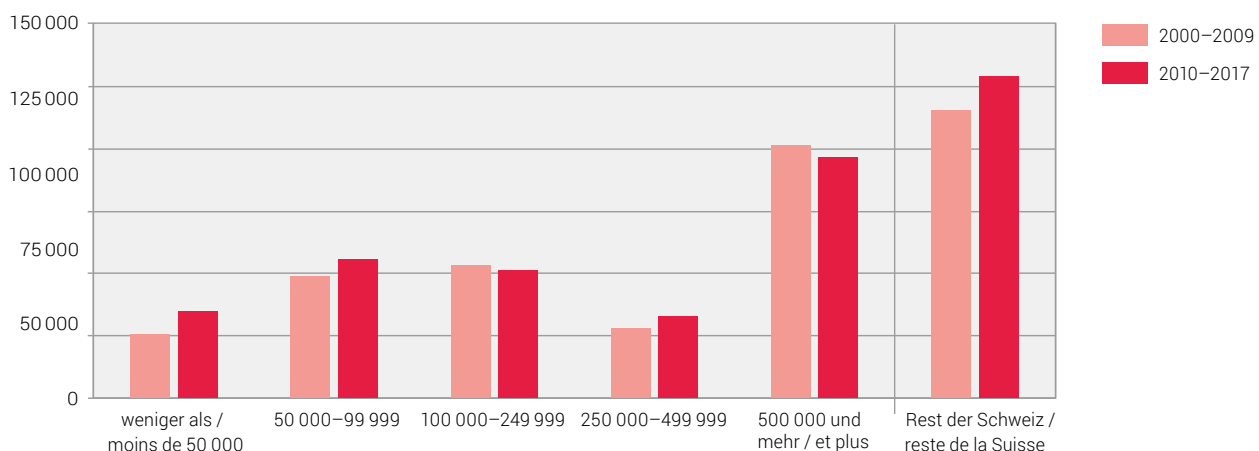

Agglomerationen 2012 – Stand der Gemeinden: 01.01.2019 / Agglomérations 2012: état des communes: 01.01.2019

Quelle: BFS – Bau- und Wohnbaustatistik (BAU), Gebäude- und Wohnungsstatistik (GWS), Gebäude- und Wohnregister (GWR)

Source: OFS – Statistique de la construction et des logements (BAU), Statistique des bâtiments et des logements (StatBL), Registre fédéral des bâtiments et des logements (GWR)

© BFS 2020

© OFS 2020

Ein Auto auf zwei Einwohner/innen

Immer mehr Menschen arbeiten ausserhalb ihrer Wohngemeinde. Die Pendlerströme haben denn auch über die letzten Jahrzehnte stark zugenommen. Beliebtes Verkehrsmittel ist dabei immer noch das Auto. 2018 waren in der Schweiz 4,6 Millionen Personenwagen gemeldet. Auf 1 000 Einwohner/innen macht das 543 Personenwagen. In den Agglomerationen kommen auf 1 000 Einwohner/innen 517 Autos, während es im Rest der Schweiz 612 sind.

Am meisten Personenwagen pro 1 000 Einwohner/innen finden sich in der Agglomeration Lachen (683), gefolgt von Monthey (678) und Sion (676). Am wenigsten Autos pro 1 000 Einwohner/innen sind in Winterthur (440), Basel (460) und Biel/Bienne (466) gemeldet.

Insgesamt 12 Agglomerationen weisen mehr Personenwagen pro 1 000 Einwohner/innen auf als der Rest der Schweiz (612).

Allgemein lässt sich feststellen, dass die Anzahl Personenwagen pro 1 000 Einwohner/innen mit zunehmender Agglomerationsgrössenklasse abnimmt (vgl. Grafik 0.4).

Une voiture pour deux habitants

De plus en plus de personnes travaillent en dehors de leur commune de résidence. Les flux de pendulaires ont eux aussi fortement augmenté au cours des dernières décennies. La voiture reste un moyen de transport apprécié. En 2018, 4,6 millions de voitures de tourisme étaient immatriculées en Suisse. Cela représente 543 voitures de tourisme pour 1 000 habitants. Dans les agglomérations, ce sont 517 voitures pour 1 000 habitants, contre 612 dans le reste de la Suisse.

Le plus grand nombre de voitures de tourisme pour 1 000 habitants est recensé dans l'agglomération de Lachen (683), suivie de Monthey (678) et Sion (676). C'est à Winterthur (440), Bâle (460) et Biel/Bienne (466) que le moins de voitures sont immatriculées pour 1 000 habitants.

Au total, 12 agglomérations recensent plus de voitures pour 1 000 habitants que le reste de la Suisse (612).

Dans l'ensemble on peut constater que plus la classe de taille d'agglomération est grande, plus le nombre des voitures pour 1 000 habitants se réduit (cf. illustration 0.4).

Motorisierungsgrad, nach Agglomerationsgrössenklasse, 2018 Taux de motorisation, selon la taille de l'agglomération, en 2018

G0.4

Personenwagen je 1 000 Einwohner/innen / Voitures de tourisme pour 1 000 habitants

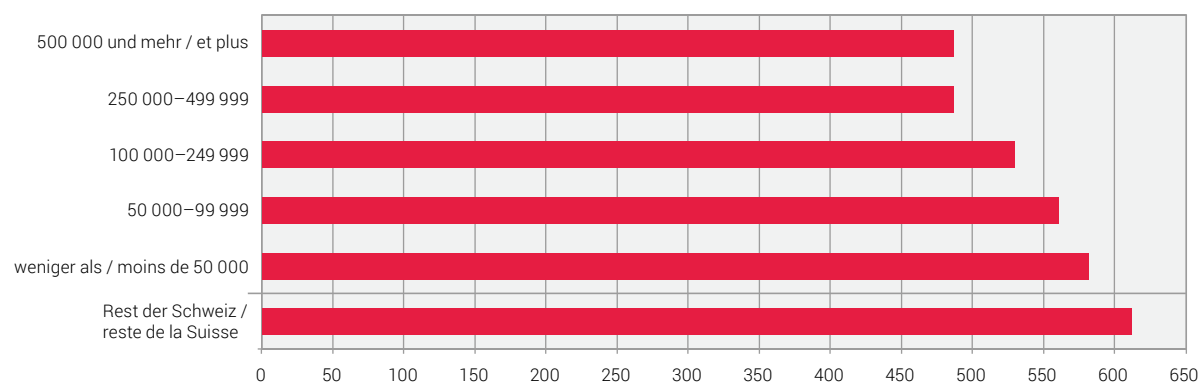

Agglomerationen 2012 – Stand der Gemeinden: 01.01.2019 / Agglomérations 2012: état des communes: 01.01.2019

Quelle: BFS, ASTRA – Strassenfahrzeugbestand (MFZ)
Source: OFS, OFROU – Parc des véhicules routiers (MFZ)

© BFS 2020
© OFS 2020

Klassische Tourismusdestinationen auf den vor- ersten Plätzen

Ein Grossteil des durch den Schweizer Tourismus generierten Umsatzes stammt von übernachtenden Gästen⁴. 2018 verzeichnete die Schweiz insgesamt rund 39 Millionen Logiernächte, d.h. rund 4,6 Logiernächte pro Einwohner/in. Auf Stufe Agglomerationen ist Interlaken der absolute Spitzenreiter mit 26 Übernachtungen pro Einwohner/in. Auf Platz 2 folgt eine der Agglomerationen aus der Sonnenstube der Schweiz: Locarno. Hier kommen auf eine/n Einwohner/in 7 Logiernächte. In Luzern sind es 4,2 Übernachtungen. Am wenigsten übernachtet wurde in Amriswil – Romanshorn und Monthey mit 0,3 resp. 0,2 Logiernächten pro Einwohner/in.

Betrachtet man die Verteilung nach Agglomerationsgrössenklassen zeigt sich, dass die drei grössten Agglomerationen am meisten Übernachtungen pro Einwohner/in haben (2,3). Auf Platz 2 folgen die Agglomerationen mit weniger als 50 000 Einwohner/innen (2,1 Logiernächte pro Einwohner/in). Dies ist darauf zurückzuführen, dass die Agglomeration Interlaken in dieser Grössenklasse enthalten ist und durch ihren hohen Wert den Durchschnitt nach oben zieht. Der dritte Platz geht an die Agglomerationen mit 100 000 bis 249 999 Einwohner/innen, die auf 1,9 Logiernächte pro Einwohner/in kommen. Als Schlusslichter mit je 1,5 Übernachtungen pro Einwohner/in kommen die Agglomerationen mit 250 000 – 499 999 resp. 50 000 – 99 999 Einwohner/innen.

Die detaillierten Daten zu den Agglomerationen finden Sie im Anschluss sowie im Kapitel «Agglomerationen». Zudem stehen Ihnen alle Daten auch online zur Verfügung.

Destinations touristiques classiques en tête

Une grande partie du chiffre d'affaires généré par le tourisme suisse provient de nuitées passées par les clients⁴. En 2018, on enregistre en Suisse au total environ 39 millions de nuitées, c'est-à-dire environ 4,6 nuitées par habitant. Au niveau des agglomérations, Interlaken caracole en tête avec 26 nuitées par habitant. L'agglomération occupant la 2^e place se situe dans la région la plus ensoleillée de la Suisse: Locarno. Là, ce sont 7 nuitées par habitant. À Lucerne, ce sont 4,2 nuitées. Amriswil – Romanshorn et Monthey enregistrent le moins de nuitées par habitant, avec respectivement 0,3 et 0,2 nuitée.

Si l'on considère la répartition par classe de taille d'agglomération, on observe que les trois plus grandes agglomérations enregistrent le plus de nuitées par habitant (2,3). Suivent en 2^e place les agglomérations de moins de 50 000 habitants (2,1 nuitées par habitant). Ceci est dû au fait que l'agglomération d'Interlaken figure dans cette classe de taille et qu'elle tire la moyenne vers le haut avec ses valeurs très élevées. La troisième place est occupée par les agglomérations de 100 000 à 249 999 habitants, qui enregistrent 1,9 nuitée par habitant. Les agglomérations de 250 000 à 499 999 et celles 50 000 à 99 999 habitants se trouvent un peu en arrière, avec 1,5 nuitée par habitant chacune.

Vous trouverez les données détaillées ci-après ainsi que dans le chapitre «Agglomérations». Ces données sont également à votre disposition en ligne.

⁴ Schweizer Tourismus-Verband: <https://www.stv-fst.ch/de/tourismus-politik-interessensvertretung/wertschoepfung> (01.2020)

⁴ Fédération suisse du tourisme: <https://www.stv-fst.ch/fr/tourisme-politique-et-defense-des-interets/creation-de-valeur> (01.2020)

Agglomerationen 1960 – 2019
Agglomérations 1960 – 2019

G0.

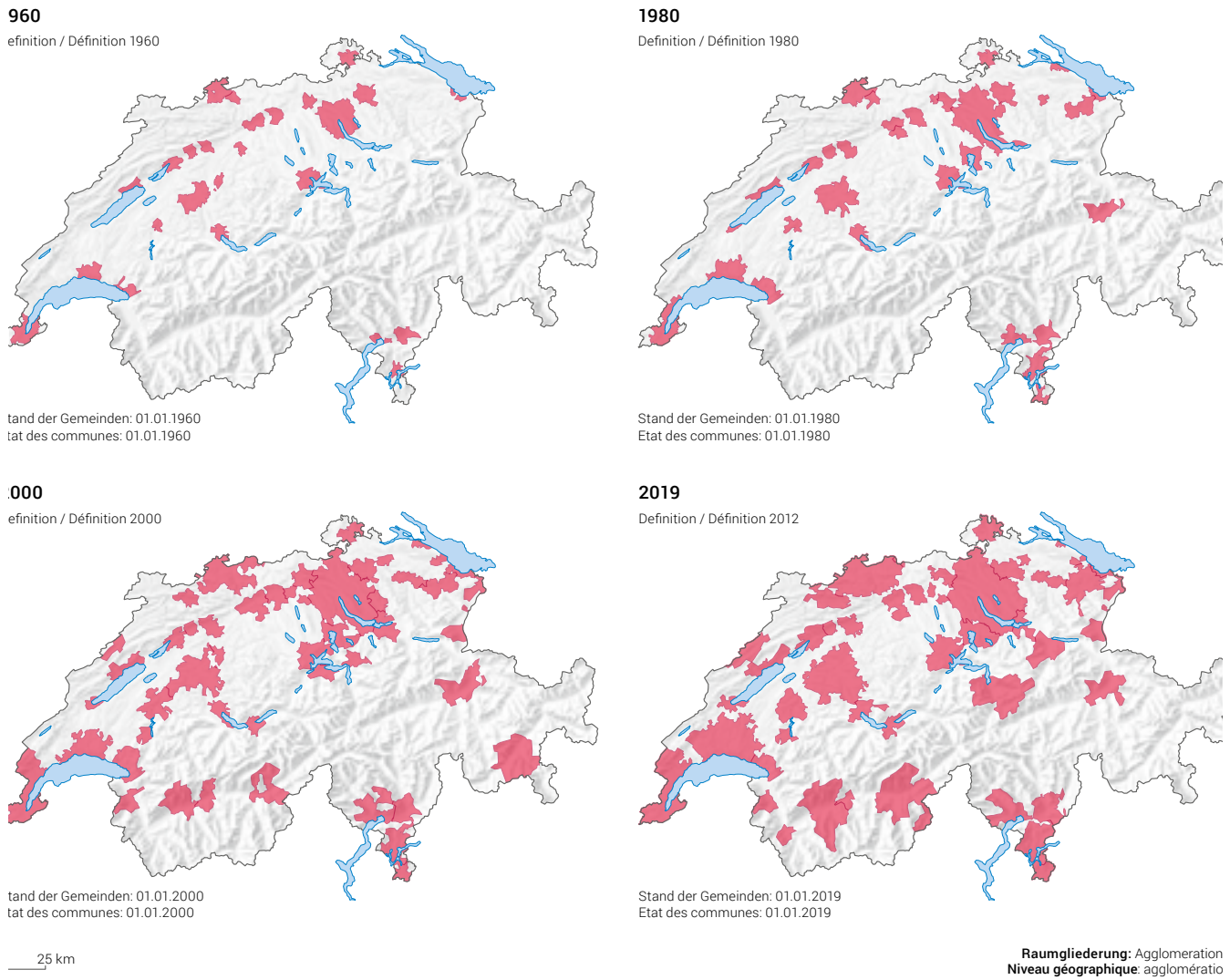

Quelle: BFS – Raumgliederungen der Schweiz
 Source: OFS – Niveaux géographiques de la Suisse

© BFS 2019
 © OFS 2019

Definitionen der Agglomerationen

Um die heutige Agglomeration gemäss Definition 2012 zu bilden, sind im Schwerpunktthema die in Texten, Grafiken und Tabellen enthaltenen Daten, auf den Gemeindestand vom 01.01.2019 aggregiert. Die zu Grunde liegende Agglomerationsdefinition finden Sie ausführlich erläutert am Anfang des Kapitels «Agglomerationen».

Weitere Informationen über Agglomerationen und andere rechtsbegründende Raumgliederungen für Gemeinden durch die Zeit finden Sie in der «Applikation der Schweizer Gemeinden»: <https://www.agvchapp.bfs.admin.ch/de/home>

Définitions des agglomérations

Dans le point fort, les textes, les graphiques et les tableaux contiennent des données agrégées à l'état des communes au 01.01.2019, pour constituer les agglomérations d'aujourd'hui selon la définition 2012. Vous trouvez cette dernière au début du chapitre «Agglomérations».

Pour plus d'informations concernant les agglomérations et autres niveaux géographiques en vigueur pour les communes à travers le temps, vous pouvez vous rendre sur l'«Applikation des communes suisses»: <https://www.agvchapp.bfs.admin.ch/fr/home>

Die 49 Agglomerationen der Schweiz, 2019
Les 49 agglomérations de la Suisse, en 2019

G 0.6

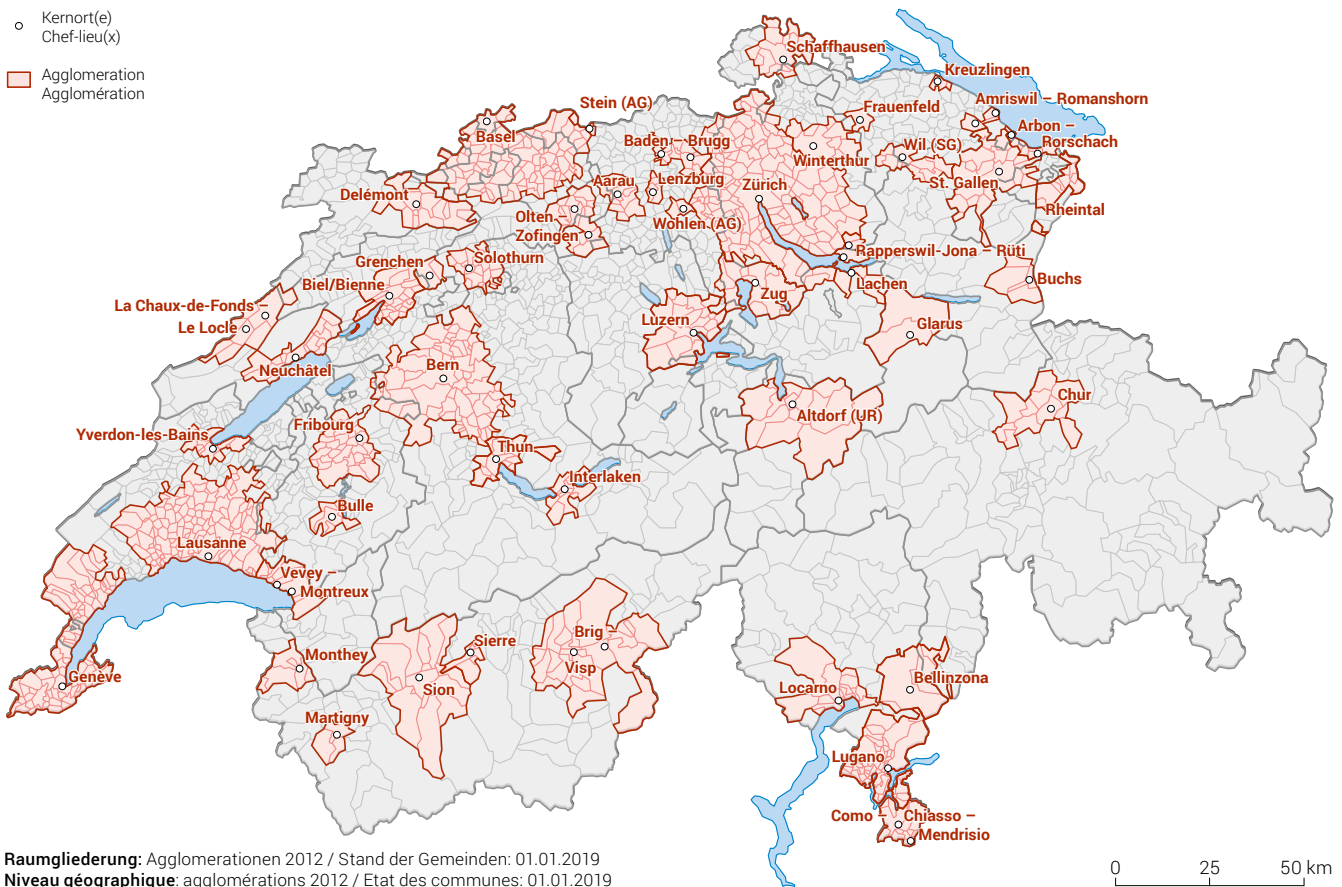

Quelle: BFS – Raumgliederungen der Schweiz
 Source: OFS – Niveaux géographiques de la Suisse

© BFS 2020
 © OFS 2020

Wohnbevölkerung¹ in den Agglomerationen, 1980–2018
Population résidante¹ dans les agglomérations, 1980–2018

T 0.1

Agglomerationen mit ... Einwohnern Agglomérations de ... habitants	Total / En tout			Veränderung (%) / Variation (%)	
	2018	2000	1980	1980–1999	2000–2018
500 000 und mehr / 500 000 et plus	2 532 149	2 121 290	1 885 483	9,2	19,4
Basel (CH)	550 152	501 790	479 340	4,5	9,6
Genève (CH)	597 269	485 651	393 926	20,3	23,0
Zürich	1 384 728	1 133 849	1 012 217	7,1	22,1
250 000–499 999	844 605	735 767	670 974	5,7	14,8
Bern	419 983	387 380	371 225	1,6	8,4
Lausanne	424 622	348 387	299 749	10,6	21,9
100 000–249 999	1 152 624	983 758	867 251	10,8	17,2
Baden – Brugg	111 438	95 197	88 060	6,6	17,1
Biel/Bienne	106 864	93 824	95 771	-2,7	13,9
Fribourg	109 106	87 582	70 865	15,9	24,6
Lugano (CH)	151 122	128 457	104 521	22,4	17,6
Luzern	231 246	202 442	178 001	11,1	14,2
St. Gallen	167 214	156 535	146 040	4,0	6,8
Winterthur	143 428	116 108	105 890	6,9	23,5
Zug	132 206	103 613	78 103	29,5	27,6
50 000–99 999	1 132 313	983 399	886 970	9,8	15,1
Aarau	79 871	64 506	59 000	7,3	23,8
Arbon – Rorschach	55 019	48 850	45 437	8,0	12,6
Bellinzona	53 389	43 889	38 057	16,4	21,6
Chiasso – Mendrisio (CH)	51 335	46 178	42 012	11,3	11,2
Chur	59 764	52 801	47 565	7,8	13,2
La Chaux-de-Fonds – Le Locle (CH)	51 778	51 155	52 628	-3,2	1,2
Locarno (CH)	55 753	49 857	44 453	12,0	11,8
Neuchâtel	85 837	80 409	75 104	4,8	6,8
Olten – Zofingen	101 685	86 162	80 819	5,7	18,0
Rheintal (CH)	58 397	48 992	40 193	21,4	19,2
Schaffhausen (CH)	71 209	63 135	61 310	2,8	12,8
Sion	87 380	66 239	53 245	25,4	31,9
Solothurn	79 655	72 466	66 419	9,0	9,9
Thun	80 827	73 416	65 459	9,4	10,1
Vevey – Montreux	85 864	71 846	63 179	10,0	19,5
Wil (SG)	74 550	63 498	52 090	20,1	17,4

Agglomerationen mit ... Einwohnern Agglomérations de ... habitants	Total / En tout			Veränderung (%) / Variation (%)	
	2018	2000	1980	1980–1999	2000–2018
Weniger als 50 000 / Moins de 50 000	586 419	483 288	410 645	16,9	21,3
Altdorf (UR)	32 288	30 594	28 919	7,3	5,5
Amriswil – Romanshorn	26 160	21 759	18 065	18,9	20,2
Brig – Visp	47 776	41 760	36 392	17,9	14,4
Buchs (SG) (CH)	28 304	23 816	18 995	24,0	18,8
Bulle	34 075	21 790	15 180	41,6	56,4
Delémont (CH)	30 537	26 917	25 189	7,9	13,4
Frauenfeld	25 611	21 954	18 883	13,3	16,7
Glarus	30 909	27 571	26 169	6,2	12,1
Grenchen	27 537	25 118	24 968	0,6	9,6
Interlaken	24 111	21 794	18 493	16,0	10,6
Kreuzlingen (CH)	24 230	18 802	17 098	13,1	28,9
Lachen	30 139	22 480	15 760	40,9	34,1
Lenzburg	24 445	17 844	16 764	5,0	37,0
Martigny	21 518	16 825	12 944	26,1	27,9
Monthey	33 513	24 514	17 651	38,9	36,7
Rapperswil-Jona – Rüti	46 810	41 254	34 240	17,9	13,5
Sierre	26 410	21 735	18 752	15,5	21,5
Stein (AG) (CH)	6 081	4 527	3 468	26,1	34,3
Wohlen (AG)	23 812	18 632	15 914	15,0	27,8
Yverdon-les-Bains	42 153	33 602	26 801	19,6	25,4
Schweiz / Suisse	8 544 527	7 288 010	6 365 960	12,4	17,2
Agglomerationen / Agglomérations	6 248 110	5 307 502	4 721 323	9,8	17,7
Rest der Schweiz / Reste de la Suisse	2 296 417	1 980 508	1 644 637	20,0	16,0

Quelle: BFS – Statistik der Bevölkerung und der Haushalte (STATPOP), Eidgenössische Volkszählung (VZ)

© BFS / OFS 2020

Source: OFS – Statistique de la population et des ménages (STATPOP), Recensement fédéral de la population (RFP)

Raumbezug: Agglomerationen 2012 / Stand der Gemeinden: 01.01.2019

Référence spatiale: agglomérations 2012 / Etat des communes: 01.01.2019

¹ Bevölkerungsdefinitionen siehe Seite 188 / définitions de la population voir page 188

Struktur der ständigen Wohnbevölkerung¹ in den Agglomerationen, 2018
 Structure de la population résidante permanente¹ dans les agglomérations, en 2018

T 0.2

Agglomerationen mit ... Einwohnern Agglomérations de ... habitants	Ausländer Étrangers		Alter / Âge				Zivilstand / État civil			
			0–19		65+		Ledig / Célibataire		Verheiratet ² / Marié ²	
	Total	%	Total	%	Total	%	Total	%	Total	%
500 000 und mehr / 500 000 et plus	770 754	30,4	502 877	19,9	447 257	17,7	1 159 066	45,8	1 038 354	41,0
Basel (CH)	151 744	27,6	102 115	18,6	115 130	20,9	237 024	43,1	234 809	42,7
Genève (CH)	233 329	39,1	129 254	21,6	96 545	16,2	281 141	47,1	236 434	39,6
Zürich	385 681	27,9	271 508	19,6	235 582	17,0	640 901	46,3	567 111	41,0
250 000–499 999	221 486	26,2	168 895	20,0	152 667	18,1	397 167	47,0	337 092	39,9
Bern	76 411	18,2	78 132	18,6	85 244	20,3	191 948	45,7	171 829	40,9
Lausanne	145 075	34,2	90 763	21,4	67 423	15,9	205 219	48,3	165 263	38,9
100 000–249 999	294 198	25,5	226 754	19,7	213 344	18,5	519 398	45,1	482 425	41,9
Baden – Brugg	32 469	29,1	21 396	19,2	21 103	18,9	48 940	43,9	48 154	43,2
Biel/Bienne	27 575	25,8	20 997	19,6	21 522	20,1	47 042	44,0	42 763	40,0
Fribourg	30 392	27,9	24 199	22,2	16 710	15,3	52 290	47,9	43 566	39,9
Lugano (CH)	47 932	31,7	27 992	18,5	32 458	21,5	64 786	42,9	64 904	42,9
Luzern	49 457	21,4	43 206	18,7	43 979	19,0	105 999	45,8	95 862	41,5
St. Gallen	38 385	23,0	32 986	19,7	31 028	18,6	75 925	45,4	69 427	41,5
Winterthur	31 201	21,8	28 943	20,2	24 287	16,9	66 616	46,4	58 492	40,8
Zug	36 787	27,8	27 035	20,4	22 257	16,8	57 800	43,7	59 257	44,8
50 000–99 999	287 252	25,4	219 759	19,4	225 310	19,9	488 227	43,1	481 020	42,5
Aarau	19 287	24,1	15 792	19,8	14 556	18,2	35 682	44,7	34 088	42,7
Arbon – Rorschach	16 786	30,5	10 400	18,9	11 045	20,1	22 525	40,9	24 048	43,7
Bellinzona	13 652	25,6	10 333	19,4	10 808	20,2	22 894	42,9	23 134	43,3
Chiasso – Mendrisio (CH)	12 803	24,9	9 005	17,5	12 233	23,8	21 269	41,4	22 478	43,8
Chur	11 111	18,6	11 037	18,5	11 596	19,4	26 517	44,4	25 037	41,9
La Chaux-de-Fonds – Le Locle (CH)	14 839	28,7	10 981	21,2	9 896	19,1	23 035	44,5	20 013	38,7
Locarno (CH)	13 958	25,0	9 282	16,6	14 481	26,0	22 620	40,6	23 671	42,5
Neuchâtel	23 194	27,0	17 609	20,5	16 222	18,9	39 201	45,7	33 427	38,9
Olten – Zofingen	28 198	27,7	19 500	19,2	18 416	18,1	43 497	42,8	44 502	43,8
Rheintal (CH)	16 991	29,1	12 022	20,6	9 997	17,1	24 815	42,5	25 949	44,4
Schaffhausen (CH)	19 466	27,3	13 457	18,9	14 700	20,6	29 742	41,8	31 267	43,9
Sion	19 325	22,1	17 578	20,1	17 280	19,8	37 722	43,2	37 350	42,7
Solothurn	18 572	23,3	14 781	18,6	16 095	20,2	33 979	42,7	33 834	42,5
Thun	9 446	11,7	14 463	17,9	18 826	23,3	33 653	41,6	34 945	43,2
Vevey – Montreux	31 794	37,0	17 808	20,7	16 205	18,9	39 439	45,9	33 646	39,2
Wil (SG)	17 830	23,9	15 711	21,1	12 954	17,4	31 637	42,4	33 631	45,1

Agglomerationen mit ... Einwohnern Agglomérations de ... habitants	Ausländer Étrangers		Alter / Âge				Zivilstand / État civil			
			0–19		65+		Ledig / Célibataire		Verheiratet ² / Marié ²	
	Total	%	Total	%	Total	%	Total	%	Total	%
Weniger als 50 000 / Moins de 50 000	154 885	26,4	117 478	20,0	108 354	18,5	253 042	43,2	253 532	43,2
Altdorf (UR)	3 715	11,5	6 676	20,7	6 424	19,9	13 870	43,0	15 118	46,8
Amriswil – Romanshorn	8 257	31,6	5 203	19,9	4 756	18,2	10 949	41,9	11 550	44,2
Brig – Visp	6 694	14,0	8 853	18,5	9 717	20,3	19 760	41,4	22 050	46,2
Buchs (SG) (CH)	9 076	32,1	5 943	21,0	4 727	16,7	12 179	43,0	12 567	44,4
Bulle	11 654	34,2	7 675	22,5	4 938	14,5	16 108	47,3	13 419	39,4
Delémont (CH)	5 933	19,4	6 584	21,6	5 969	19,5	13 473	44,1	12 735	41,7
Frauenfeld	6 156	24,0	4 880	19,1	4 725	18,4	11 283	44,1	10 806	42,2
Glarus	8 044	26,0	6 192	20,0	5 747	18,6	13 169	42,6	13 620	44,1
Grenchen	8 423	30,6	4 940	17,9	6 058	22,0	10 926	39,7	11 947	43,4
Interlaken	4 631	19,2	4 079	16,9	5 308	22,0	10 194	42,3	10 273	42,6
Kreuzlingen (CH)	12 856	53,1	4 320	17,8	4 598	19,0	10 518	43,4	10 197	42,1
Lachen	7 743	25,7	5 752	19,1	4 959	16,5	13 001	43,1	13 360	44,3
Lenzburg	6 234	25,5	4 925	20,1	4 089	16,7	10 904	44,6	10 640	43,5
Martigny	6 097	28,3	4 416	20,5	3 681	17,1	9 964	46,3	8 342	38,8
Monthey	9 051	27,0	7 190	21,5	5 510	16,4	14 546	43,4	14 142	42,2
Rapperswil-Jona – Rüti	9 290	19,8	9 102	19,4	9 276	19,8	19 754	42,2	20 671	44,2
Sierre	7 290	27,6	5 348	20,2	5 535	21,0	11 046	41,8	11 334	42,9
Stein (AG) (CH)	1 839	30,2	1 146	18,8	1 071	17,6	2 470	40,6	2 830	46,5
Wohlen (AG)	8 777	36,9	4 972	20,9	4 024	16,9	9 884	41,5	10 840	45,5
Yverdon-les-Bains	13 125	31,1	9 282	22,0	7 242	17,2	19 044	45,2	17 091	40,5
Schweiz / Suisse	2 148 275	25,1	1 709 458	20,0	1 577 301	18,5	3 797 529	44,4	3 615 192	42,3
Agglomerationen / Agglomérations	1 728 575	27,7	1 235 763	19,8	1 146 932	18,4	2 816 900	45,1	2 592 423	41,5
Rest der Schweiz / Reste de la Suisse	419 700	18,3	473 695	20,6	430 369	18,7	980 629	42,7	1 022 769	44,5

Quelle: BFS – Statistik der Bevölkerung und der Haushalte (STATPOP), Statistik der natürlichen Bevölkerungsbewegung (BEVNAT)

© BFS / OFS 2020

Source: OFS – Statistique de la population et des ménages (STATPOP), Statistique du mouvement naturel de la population (BEVNAT)

Raumbezug: Agglomerationen 2012 / Stand der Gemeinden: 01.01.2019

Référence spatiale: agglomérations 2012 / Etat des communes: 01.01.2019

¹ ständige Wohnbevölkerung am 31.12.2018 / population résidente permanente au 31.12.2018² inklusive Personen in eingetragener Partnerschaft / y compris les personnes liées par un partenariat enregistré

Arbeit und Erwerb in den Agglomerationen Travail et rémunération dans les agglomérations

T 0.3

Agglomerationen mit ... Einwohnern Agglomérations de ... habitants	Arbeitsstätten ¹ Établissements ¹	Beschäftigte ³ im .../ Emplois ³ dans le ...								Arbeitslose ² / Personnes au chômage ²	
		1. Sektor / Secteur primaire		2. Sektor / Secteur secondaire		3. Sektor / Secteur tertiaire		1., 2. und 3. Sektor / Secteurs 1, 2 et 3	Total	%	
		Total	%	Total	%	Total	%				
500 000 und mehr / 500 000 et plus	200 396	16 642	1,0	263 586	15,3	1 447 338	83,8	1 727 566	40 080	3,0	
Basel (CH)	40 823	3 968	1,1	83 648	22,8	280 002	76,2	367 618	7 633	2,7	
Genève (CH)	48 269	3 300	0,8	53 120	13,4	338 987	85,7	395 407	12 153	4,4	
Zürich	111 304	9 374	1,0	126 818	13,1	828 349	85,9	964 541	20 294	2,6	
250 000–499 999	64 333	12 774	2,2	79 931	13,6	495 867	84,2	588 572	13 378	2,9	
Bern	31 991	7 709	2,4	42 388	13,2	270 867	84,4	320 964	4 824	2,1	
Lausanne	32 342	5 065	1,9	37 543	14,0	225 000	84,1	267 608	8 554	3,8	
100 000–249 999	101 226	11 597	1,5	149 593	19,3	614 049	79,2	775 239	15 022	2,4	
Baden – Brugg	7 575	484	0,7	16 116	24,4	49 424	74,9	66 024	1 723	2,7	
Biel/Bienne	7 316	897	1,6	15 401	26,8	41 108	71,6	57 406	1 522	2,8	
Fribourg	7 734	1 248	1,8	10 602	15,4	56 994	82,8	68 844	1 836	3,2	
Lugano (CH)	18 567	776	0,7	20 379	18,5	88 988	80,8	110 143	1 992	2,7	
Luzern	17 663	2 418	1,6	26 074	17,4	121 760	81,0	150 252	2 651	2,0	
St. Gallen	14 193	2 802	2,2	24 351	19,2	99 975	78,6	127 128	1 924	2,1	
Winterthur	9 896	852	1,0	14 039	17,3	66 280	81,7	81 171	1 841	2,3	
Zug	18 282	2 120	1,9	22 631	19,8	89 520	78,3	114 271	1 533	2,1	
50 000–99 999	87 250	11 769	1,8	163 484	24,6	490 125	73,7	665 378	17 528	2,9	
Aarau	5 664	512	0,9	10 864	18,5	47 229	80,6	58 605	1 099	2,5	
Arbon – Rorschach	3 440	331	1,3	10 013	38,0	16 027	60,8	26 371	773	2,7	
Bellinzona	4 381	488	1,6	5 005	16,1	25 515	82,3	31 008	840	3,3	
Chiasso – Mendrisio (CH)	6 601	498	1,1	14 512	32,1	30 151	66,8	45 161	744	3,0	
Chur	5 072	505	1,2	7 869	19,4	32 247	79,4	40 621	449	1,4	
La Chaux-de-Fonds – Le Locle (CH)	3 820	614	1,8	15 777	45,3	18 453	53,0	34 844	1 246	4,7	
Locarno (CH)	5 481	395	1,4	6 009	21,3	21 860	77,3	28 264	751	2,9	
Neuchâtel	6 721	633	1,2	11 824	21,9	41 530	76,9	53 987	2 230	4,9	
Olten – Zofingen	6 467	824	1,4	12 879	22,5	43 583	76,1	57 286	1 499	2,7	
Rheintal (CH)	4 380	921	2,9	12 773	40,2	18 109	56,9	31 803	713	2,2	
Schaffhausen (CH)	5 329	823	2,0	11 688	28,7	28 251	69,3	40 762	1 189	3,1	
Sion	7 629	2 262	4,6	8 492	17,2	38 488	78,2	49 242	1 783	4,0	
Solothurn	5 606	609	1,3	9 530	20,8	35 663	77,9	45 802	946	2,2	
Thun	5 506	952	2,3	8 795	21,2	31 812	76,5	41 559	707	1,6	
Vevey – Montreux	6 169	442	1,1	4 921	11,9	36 109	87,1	41 472	1 699	4,1	
Wil (SG)	4 984	960	2,5	12 533	32,5	25 098	65,0	38 591	860	2,1	

Agglomerationen mit ... Einwohnern Agglomérations de ... habitants	Arbeitsstätten ¹ Établissements ¹	Beschäftigte ¹ im .../ Emplois ¹ dans le ...							Arbeitslose ² / Personnes au chômage ²	
		1. Sektor / Secteur primaire		2. Sektor / Secteur secondaire		3. Sektor / Secteur tertiaire		1., 2. und 3. Sektor / Secteurs 1, 2 et 3	Total	%
		Total	%	Total	%	Total	%			
Weniger als 50 000 / Moins de 50 000	43 503	8 509	2,6	88 933	27,6	224 659	69,7	322 101	8 109	2,6
Altdorf (UR)	2 335	1 236	7,6	4 945	30,5	10 016	61,8	16 197	137	0,8
Amriswil – Romanshorn	1 716	412	3,4	3 791	31,4	7 879	65,2	12 082	391	2,8
Brig – Visp	3 686	1 377	5,2	7 658	28,9	17 499	65,9	26 534	260	1,1
Buchs (SG) (CH)	1 950	615	4,1	4 925	33,2	9 298	62,7	14 838	297	1,9
Bulle	2 180	293	1,6	6 378	33,8	12 226	64,7	18 897	557	3,1
Delémont (CH)	2 460	652	3,6	5 244	28,7	12 346	67,7	18 242	651	4,3
Frauenfeld	2 068	143	0,7	4 557	22,6	15 489	76,7	20 189	346	2,4
Glarus	2 501	623	3,6	5 890	34,5	10 565	61,9	17 078	305	1,8
Grenchen	1 530	183	1,3	7 585	52,4	6 719	46,4	14 487	420	2,9
Interlaken	2 073	260	1,8	2 520	17,4	11 694	80,8	14 474	164	1,2
Kreuzlingen (CH)	1 833	34	0,3	2 934	23,3	9 635	76,5	12 603	351	2,6
Lachen	2 641	499	3,5	3 765	26,3	10 035	70,2	14 299	332	1,9
Lenzburg	1 707	105	0,8	3 704	26,5	10 165	72,7	13 974	388	3,0
Martigny	2 096	331	2,3	2 235	15,9	11 522	81,8	14 088	483	4,3
Monthey	2 247	229	1,5	4 404	28,5	10 806	70,0	15 439	642	3,5
Rapperswil-Jona – Rüti	3 376	295	1,2	5 084	21,5	18 280	77,3	23 659	558	2,1
Sierre	2 069	463	3,4	3 102	23,1	9 870	73,5	13 435	453	3,4
Stein (AG) (CH)	371	41	0,8	2 968	60,1	1 926	39,0	4 935	98	2,9
Wohlen (AG)	1 595	136	1,1	3 484	29,3	8 251	69,5	11 871	436	3,5
Yverdon-les-Bains	3 069	582	2,3	3 760	15,2	20 438	82,5	24 780	840	3,9
Schweiz / Suisse	684 167	162 905	3,1	1 078 704	20,8	3 938 561	76,0	5 180 170	118 098	2,5
Agglomerationen / Agglomérations	496 708	61 291	1,5	745 527	18,3	3 272 038	80,2	4 078 856	94 117	2,8
Rest der Schweiz / Reste de la Suisse	187 459	101 614	9,2	333 177	30,3	666 523	60,5	1 101 314	23 981	1,9

Quelle: BFS – Statistik der Unternehmensstruktur (STATENT), Statistik der natürlichen Bevölkerungsbewegung (BEVNAT),
Staatssekretariat für Wirtschaft (SECO) – Arbeitslosenstatistik

© BFS / OFS 2020

Source: OFS – Statistique structurelle des entreprises (STATENT), Statistique du mouvement naturel de la population (BEVNAT),
Secrétariat d'Etat à l'économie (SECO) – Statistique du chômage

Raumbezug: Agglomerationen 2012 / Stand der Gemeinden: 01.01.2019

Référence spatiale: agglomérations 2012 / Etat des communes: 01.01.2019

¹ Daten 2017 / Données 2017

² Anteil der Arbeitslosen total an der Zahl der Erwerbspersonen, Strukturerhebung 2013–17 / proportion des chômeurs par rapport au nombre d'actifs, relevé structurel 2013–17

Bau- und Wohnungswesen in den Agglomerationen Construction et logement dans les agglomérations

T 0.4

Agglomerationen mit ... Einwohnern Agglomérations de ... habitants	Wohnungen / Logements	Baulicher Zugang / Augmentation liée à la construction		Durchschnittliche Wohnfläche ¹ / Surface moyenne ¹	Leerwohnungsziffer (%) / Taux de logements vacants (%)
		31.12.2018	2000–2009		
500 000 und mehr / 500 000 et plus	1 246 006	101 558	97 069	43	0,9
Basel (CH)	283 723	16 907	15 377	46	1,2
Genève (CH)	280 563	20 603	18 877	38	0,6
Zürich	681 720	64 048	62 815	45	0,9
250 000–499 999	433 815	28 243	32 807	43	1,0
Bern	220 520	12 769	13 440	45	1,3
Lausanne	213 295	15 474	19 367	41	0,7
100 000–249 999	593 608	53 260	51 350	46	1,7
Baden – Brugg	55 375	4 840	4 914	47	2,0
Biel/Bienne	57 690	3 979	3 229	44	2,8
Fribourg	52 403	6 472	5 386	42	1,9
Lugano (CH)	93 631	7 286	7 549	48	2,3
Luzern	116 842	9 617	10 203	46	1,4
St. Gallen	87 213	6 357	5 317	47	2,3
Winterthur	69 360	6 764	6 798	45	0,8
Zug	61 094	7 945	7 954	47	0,5
50 000–99 999	622 092	49 053	55 854	47	2,4
Aarau	39 888	4 018	4 435	49	2,7
Arbon – Rorschach	28 965	1 869	2 462	47	2,5
Bellinzona	30 626	2 834	3 353	47	2,6
Chiasso – Mendrisio (CH)	30 081	2 222	2 510	49	3,5
Chur	32 008	3 188	3 570	45	1,5
La Chaux-de-Fonds – Le Locle (CH)	28 971	624	981	44	3,8
Locarno (CH)	45 676	4 169	4 285	48	2,3
Neuchâtel	45 736	2 285	2 619	44	1,8
Olten – Zofingen	51 647	3 860	5 568	47	4,0
Rheintal (CH)	28 079	2 823	3 818	48	2,5
Schaffhausen (CH)	36 676	2 312	2 933	49	2,3
Sion	59 170	5 265	6 939	47	2,1
Solothurn	40 738	2 810	3 114	49	3,2
Thun	42 442	3 863	2 550	45	0,9
Vevey – Montreux	46 498	3 634	3 279	43	1,1
Wil (SG)	34 891	3 277	3 438	48	2,4

Agglomerationen mit ... Einwohnern Agglomérations de ... habitants	Wohnungen / Logements	Baulicher Zugang / Augmentation liée à la construction		Durchschnittliche Wohnfläche ¹ / Surface moyenne ¹	Leerwohnungsziffer (%) / Taux de logements vacants (%)
		31.12.2018	2000–2009		
Weniger als 50 000 / Moins de 50 000	305 794	25 800	35 274	46	1,9
Altdorf (UR)	16 318	1 091	1 363	46	1,9
Amriswil – Romanshorn	13 293	819	1 825	48	4,1
Brig – Visp	30 966	2 185	3 153	48	1,4
Buchs (SG) (CH)	14 067	1 108	1 607	46	1,7
Bulle	16 186	2 332	3 153	42	2,5
Delémont (CH)	15 387	1 089	1 531	47	2,1
Frauenfeld	12 814	1 130	1 348	49	1,5
Glarus	16 054	968	1 310	49	1,8
Grenchen	15 006	532	1 129	47	2,2
Interlaken	14 429	1 051	1 075	46	0,8
Kreuzlingen (CH)	12 776	1 399	1 715	49	2,1
Lachen	14 326	2 525	1 935	50	1,2
Lenzburg	11 992	1 197	2 421	50	2,1
Martigny	11 647	891	1 811	42	2,1
Monthey	18 017	1 612	2 235	42	1,9
Rapperswil-Jona – Rüti	22 834	2 266	1 570	46	2,3
Sierre	15 071	854	1 702	46	2,4
Stein (AG) (CH)	2 862	349	360	51	1,2
Wohlen (AG)	11 072	1 034	1 577	46	2,9
Yverdon-les-Bains	20 677	1 368	2 454	40	0,9
Schweiz / Suisse	4 528 902	373 370	402 061	46	1,7
Agglomerationen / Agglomérations	3 201 315	257 914	272 354	45	1,5
Rest der Schweiz / Reste de la Suisse	1 327 587	115 456	129 707	49	2,1

Quelle: BFS – Bau- und Wohnbaustatistik (BAU), Gebäude- und Wohnungsstatistik (GWS), Gebäude- und Wohnregister (GWR), Leerwohnungszählung (LWS)

© BFS / OFS 2020

Source: OFS – Statistique de la construction et des logements (BAU), Statistique des bâtiments et des logements (StatBL), Registre fédéral des bâtiments et des logements (GWR), Dénombrement des logements vacants (LWS)

Raumbezug: Agglomerationen 2012 / Stand der Gemeinden: 01.01.2019

Référence spatiale: agglomérations 2012 / Etat des communes: 01.01.2019

¹ Durchschnittliche Wohnfläche pro Bewohner in Quadratmeter.

Es werden sämtliche Personen in Privathaushalten berücksichtigt, die in einer Gemeinde gemeldet sind, unabhängig vom Meldeverhältnis.

¹ Surface moyenne par habitant en mètre carré.

Sont prises en compte toutes les personnes annoncées en ménage privé dans une commune, quelle que soit leur relation d'annonce.

Tourismus in den Agglomerationen, 2018
Tourisme dans les agglomérations, en 2018

T 0.5

Agglomerationen mit ... Einwohnern Agglomérations de ... habitants	Ankünfte / Arrivées		Logiernächte / Nuitées		Mittlere Aufenthaltsdauer (Nächte) / Durée moyenne de séjour (nuits)	Logiernächte je 1000 Einwohner/innen ¹ / Nuitées pour 1000 habitants ¹
	Total / En tout	davon Auslands-gäste / dont hôtes de l'étranger	Total / En tout	davon Auslands-gäste / dont hôtes de l'étranger		
500 000 und mehr / 500 000 et plus	5 839 540	4 069 927	10 756 546	7 821 172	1,8	2 328
Basel (CH)	903 801	546 990	1 715 431	1 093 436	1,9	1 650
Genève (CH)	1 660 058	1 281 671	3 413 191	2 719 362	2,1	2 804
Zürich	3 275 681	2 241 266	5 627 924	4 008 374	1,7	2 393
250 000–499 999	1 300 265	674 559	2 363 938	1 314 347	1,8	1 549
Bern	583 593	298 158	990 009	542 519	1,7	1 394
Lausanne	716 672	376 401	1 373 929	771 828	1,9	1 703
100 000–249 999	2 217 424	1 341 605	3 995 998	2 454 948	1,8	1 936
Baden – Brugg	82 041	45 668	167 073	110 048	2,0	741
Biel/Bienne	85 526	34 232	150 328	67 551	1,8	809
Fribourg	110 123	49 200	174 942	83 062	1,6	1 012
Lugano (CH)	500 817	269 880	947 301	505 515	1,9	3 312
Luzern	966 081	719 017	1 668 862	1 251 846	1,7	4 211
St. Gallen	212 657	73 812	373 283	143 004	1,8	1 275
Winterthur	107 243	52 934	211 982	105 345	2,0	755
Zug	152 936	96 862	302 227	188 577	2,0	1 170
50 000–99 999	1 688 004	667 308	3 302 465	1 385 881	2,0	1 497
Aarau	45 802	16 719	85 011	34 734	1,9	581
Arbon – Rorschach	65 447	29 940	100 522	47 782	1,5	1 203
Bellinzona	66 683	27 194	104 010	38 501	1,6	1 253
Chiasso – Mendrisio (CH)	45 529	24 185	77 083	39 671	1,7	883
Chur	127 650	59 809	204 437	96 927	1,6	2 152
La Chaux-de-Fonds – Le Locle (CH)	26 272	9 322	46 874	18 474	1,8	500
Locarno (CH)	390 380	84 287	952 965	231 035	2,4	7 001
Neuchâtel	100 245	38 671	166 411	77 797	1,7	1 166
Olten – Zofingen	64 076	31 715	115 948	61 673	1,8	635
Rheintal (CH)	24 688	12 427	55 917	31 560	2,3	427
Schaffhausen (CH)	76 792	33 712	127 137	59 058	1,7	1 087
Sion	90 771	23 760	180 039	61 855	2,0	1 050
Solothurn	73 303	23 461	138 599	54 493	1,9	925
Thun	108 445	37 355	173 105	65 986	1,6	1 342
Vevey – Montreux	352 842	202 501	692 122	426 147	2,0	4 094
Wil (SG)	29 079	12 250	82 285	40 188	2,8	393

Agglomérationen mit ... Einwohnern Agglomérations de ... habitants	Ankünfte / Arrivées		Logiernächte / Nuitées		Mittlere Aufenthaltsdauer (Nächte) / Durée moyenne de séjour (nuits)	Logiernächte je 1000 Einwohner/ innen ¹ / Nuitées pour 1000 habitants ¹
	Total / En tout	davon Auslands- gäste / dont hôtes de l'étranger	Total / En tout	davon Auslands- gäste / dont hôtes de l'étranger		
Weniger als 50 000 / Moins de 50 000	1 202 102	738 558	2 240 058	1 406 716	1,9	2 069
Altdorf (UR)	55 304	37 628	73 787	48 315	1,3	1 722
Amriswil – Romanshorn	6 825	2 530	13 316	5 256	2,0	264
Brig – Visp	141 052	51 090	288 190	117 262	2,0	2 964
Buchs (SG) (CH)	15 330	8 365	30 272	19 585	2,0	547
Bulle	36 875	14 964	60 132	26 953	1,6	1 117
Delémont (CH)	22 612	5 715	37 513	10 547	1,7	745
Frauenfeld	17 040	6 849	37 948	16 679	2,2	670
Glarus	39 097	5 592	74 434	9 825	1,9	1 271
Grenchen	14 396	5 956	47 166	26 302	3,3	528
Interlaken	627 415	510 322	1 186 093	955 671	1,9	26 035
Kreuzlingen (CH)	31 682	15 164	54 789	27 703	1,7	1 322
Lachen	12 635	3 827	21 167	7 092	1,7	425
Lenzburg	23 349	9 006	51 234	21 734	2,2	983
Martigny	61 993	25 713	102 086	43 921	1,6	2 899
Monthey	7 750	2 575	12 208	5 194	1,6	235
Rapperswil-Jona – Rüti	16 617	8 976	29 507	19 208	1,8	356
Sierre	16 517	3 521	24 666	6 767	1,5	625
Stein (AG) (CH)	–	–	–	–	–	–
Wohlen (AG)	9 751	5 615	23 855	12 554	2,4	416
Yverdon-les-Bains	45 862	15 150	71 695	26 148	1,6	1 094
Schweiz / Suisse	19 353 083	10 362 010	38 806 777	21 393 736	2,0	4 574
Agglomérationen / Agglomérations	13 885 699	8 283 973	26 645 057	16 481 839	1,9	3 653
Rest der Schweiz / Reste de la Suisse	5 467 384	2 078 037	12 161 720	4 911 897	2,0	7 076

Quelle: BFS – Beherbergungsstatistik (HESTA)

© BFS / OFS 2020

Source: OFS – Statistique de l'hébergement touristique (HESTA)

Raumbezug: Agglomérationen 2012 / Stand der Gemeinden: 01.01.2019

Référence spatiale: agglomérations 2012 / Etat des communes: 01.01.2019

¹ ständige Wohnbevölkerung am 31.12.2017 / population résidente permanente le 31.12.2017

Mobilität in den Agglomerationen

Mobilité dans les agglomérations

T 0.6

Agglomerationen mit ... Einwohnern Agglomérations de ... habitants	Binnenpendler ¹ Pendulaires internes ¹		Zupendler ¹ Pendulaires entrants ¹		Wegpendler ¹ Pendulaires sortants ¹		Personenwagen je 1000 Einwohner/innen ² / Voitures de tourisme pour 1000 habitants ³¹
	absolut absolu	VI ² IC ²	absolut absolu	VI ² IC ²	absolut absolu	VI ² IC ²	
500 000 und mehr / 500 000 et plus							487
Basel (CH)	210 430	0,9	25 138	3,0	22 459	3,3	460
Genève (CH)	191 378	0,7	21 248	2,6	12 868	3,3	472
Zürich	549 740	0,5	173 145	1,1	75 017	1,8	503
250 000–499 999							487
Bern	162 155	1,0	89 753	1,6	34 372	2,5	476
Lausanne	139 370	0,9	53 273	1,7	33 047	2,0	498
100 000–249 999							
Baden – Brugg	22 770	3,0	29 219	2,7	28 978	2,7	511
Biel/Bienne	25 727	3,1	18 043	3,5	16 829	3,9	466
Fribourg	30 977	2,7	18 770	3,4	14 330	4,1	526
Lugano (CH)	47 304	1,5	11 747	3,4	8 192	3,9	640
Luzern	73 062	1,2	38 588	2,2	34 354	2,0	483
St. Gallen	57 069	2,0	36 942	2,5	18 868	3,7	512
Winterthur	30 866	2,7	31 609	2,7	33 981	2,5	440
Zug	40 037	1,5	36 879	2,4	18 753	2,5	672
50 000–99 999							561
Aarau	18 316	3,4	27 083	2,8	18 032	3,4	537
Arbon – Rorschach	9 957	4,9	9 372	5,1	12 833	4,3	573
Bellinzona	12 632	3,2	9 767	3,7	7 368	4,2	623
Chiasso – Mendrisio (CH)	12 046	3,2	3 248	6,4	6 280	4,5	668
Chur	21 442	3,3	9 842	5,0	6 071	6,4	521
La Chaux-de-Fonds – Le Locle (CH)	14 865	2,8	7 172	4,6	5 294	5,0	505
Locarno (CH)	14 224	2,9	4 605	5,4	5 556	4,8	579
Neuchâtel	25 642	2,1	16 046	3,2	12 129	3,2	537
Olten – Zofingen	21 590	3,3	22 951	3,1	23 800	3,1	544
Rheintal (CH)	16 303	4,0	6 733	6,2	9 050	5,4	616
Schaffhausen (CH)	20 680	3,1	8 196	5,4	10 075	4,9	539
Sion	25 551	3,0	10 839	4,7	8 930	5,3	676
Solothurn	19 319	3,5	14 729	4,1	16 543	3,9	570
Thun	18 482	3,7	14 108	4,1	18 650	3,7	496
Vevey – Montreux	16 813	2,8	13 964	3,6	14 440	3,0	471
Wil (SG)	15 612	3,9	14 772	4,0	18 344	3,5	583

Agglomerationen mit ... Einwohnern Agglomérations de ... habitants	Binnenpendler ¹ Pendulaires internes ¹		Zupendler ¹ Pendulaires entrants ¹		Wegpendler ¹ Pendulaires sortants ¹		Personenwagen je 1000 Einwohner/innen ³ / Voitures de tourisme pour 1000 habitants ³¹
	absolut absolu	VI ² IC ²	absolut absolu	VI ² IC ²	absolut absolu	VI ² IC ²	
Weniger als 50 000 / Moins de 50 000							582
Altdorf (UR)	10 813	3,9	1 865	11,1	3 733	7,8	552
Amriswil – Romanshorn	4 421	6,5	5 284	6,2	7 046	5,1	580
Brig – Visp	16 126	3,9	3 781	8,1	4 063	7,9	546
Buchs (SG) (CH)	6 351	6,4	3 961	8,2	3 293	9,0	568
Bulle	7 095	5,9	6 816	5,9	6 746	6,1	597
Delémont (CH)	7 748	4,9	3 880	7,3	3 917	7,2	568
Frauenfeld	5 266	5,8	10 867	4,3	6 540	5,2	616
Glarus	8 973	4,8	4 813	7,3	5 411	6,6	594
Grenchen	5 451	6,9	7 953	5,6	6 285	6,5	579
Interlaken	7 497	5,9	3 931	8,0	4 206	7,8	481
Kreuzlingen (CH)	3 959	6,8	4 678	6,4	6 273	5,4	593
Lachen	4 144	7,7	4 956	7,2	9 562	5,0	683
Lenzburg	2 517	9,1	8 299	5,1	8 012	5,2	585
Martigny	4 547	7,5	6 110	6,3	4 140	7,9	634
Monthey	6 936	6,0	5 016	6,7	7 012	6,0	678
Rapperswil-Jona – Rüti	7 320	5,9	9 945	5,1	14 120	4,3	513
Sierre	5 328	6,9	4 272	7,7	4 721	7,4	651
Stein (AG) (CH)	533	19,6	2 623	9,6	2 279	9,6	617
Wohlen (AG)	2 921	8,5	5 869	6,1	7 140	5,6	575
Yverdon-les-Bains	8 081	4,0	9 263	4,0	8 558	3,9	530
Schweiz / Suisse							543
Agglomerationen / Agglomérations	1 990 386		891 963		668 500		517
Rest der Schweiz / Reste de la Suisse							612

Quelle: BFS – Pendlermobilität (PEND), Strukturhebung (SE); BFS, Bundesamt für Strassen (ASTRA) – Strassenfahrzeugbestand (MFZ)

© BFS / OFS 2020

Source: OFS – Pendularité (PEND), Relevé structurel (RS); OFS, Office fédéral des routes (OFROU) – Parc des véhicules routiers (MFZ)

Raumbezug: Agglomerationen 2012 / Stand der Gemeinden: 01.01.2019

Référence spatiale: agglomérations 2012 / Etat des communes: 01.01.2019

¹ Fünfjähriges pooling (2013–2017): kumulierte Daten der Strukturhebung / Pooling des données quinquennal (2013–2017): données cumulées des relevés structurels (RS)

² VI: Vertrauensintervall / IC: intervalle de confiance

³ Motorisierungsgrad: 2018; ständige Wohnbevölkerung am 31.12.2017 / Taux de motorisation: 2018; population résidente permanente le 31.12.2017



Bevölkerung

Bevölkerungsbilanz

Durchschnittlich sind im Jahr 2018 Städte sämtlicher Grössenklassen um 0,7% gewachsen. Gemeinden mit einer Einwohnerzahl unter 10 000 liegen hingegen mit einem mittleren Wachstum von 0,1% deutlich unter dem Durchschnitt. Gegenüber 2017 hat die Bevölkerungszahl 2018 in 45 Städten abgenommen. Den grössten Rückgang verzeichnet Chiasso mit minus 2,5%. Auf der anderen Seite wuchs die Agglomerationskerngemeinde Meyrin mit 4,6% am stärksten. Auch andere Agglomerationskerngemeinden boomen: So wies die Stadt Lenzburg ein Wachstum von 3,9% auf, gefolgt von Risch mit 3,3% sowie Nyon und Bulle mit je 3,2%.

Wanderungssaldo

Eine stärkere Ab- als Zuwanderung kann in 60 Städten ausgemacht werden. Auf 1 000 Einwohner/innen verzeichnet Appenzell im Jahr 2018 mit rund 29 Personen die stärkste Nettoabwanderung. Auch Montreux, La Chaux-de-Fonds, Vernier, Morges, Le Locle, Münchenstein, Plan-les-Ouates, Arosa, Chiasso, Crissier, Moutier und Porrentruy hatten 2018 eine Abwanderung von über 10 Personen pro 1 000 Einwohner/innen. Mehr als 10 Personen Nettozuwanderung auf 1 000 Einwohner/innen verzeichnen hingegen 38 Städte, wovon Nyon mit 26, Lenzburg mit 34 und Meyrin mit 42 Personen Zuwanderung auf 1 000 Einwohner/innen die höchsten Werte aufweisen.

Bevölkerungsdichte

Die grösste Bevölkerungsdichte weist die Stadt Genf mit 127 Personen pro Hektare auf. Auf Platz 2 und 3 folgen Vevey und Carouge mit je 83 Personen pro Hektare. Den vierten Platz belegt Basel mit 72 Personen pro Hektare. Unter den Top 10 sind mit Basel, Rorschach und Zürich nur drei Städte aus der Deutschschweiz vertreten, die restlichen Städte liegen in der Romandie. Zürich weist mit 47 Personen pro Hektare eine fast dreimal geringere Bevölkerungsdichte auf als Genf. Die geringste Dichte weisen Gemeinden mit grosser Gemeindefläche auf: Arosa, Davos und Zermatt. In diesen Gemeinden lebt weniger als eine Person pro Hektar.

Population

Bilan de la population

En moyenne, la population des villes de toutes tailles a progressé de 0,7% en 2018. Avec une croissance moyenne de 0,1%, les communes ayant une population de moins de 10 000 habitants se trouvent en revanche en dessous de la moyenne. Par rapport à 2017, la population a en 2018 diminué dans 45 villes. Le recul le plus important (-2,5%) a été enregistré à Chiasso. À l'opposé, la plus haute croissance (4,6%) a été enregistrée dans la commune-centre d'agglomération de Meyrin. D'autres communes-centre d'agglomération connaissent elles aussi une croissance très forte: ainsi, la ville de Lenzbourg a enregistré une croissance moyenne de 3,9%, suivi par Risch avec 3,3% et Nyon et Bulle avec 3,2% chacune.

Solde migratoire

Dans 60 villes, on note plus de départs que d'arrivées. C'est Appenzell qui enregistre, en 2018, la plus forte émigration nette avec environ 29 départs pour 1 000 habitants. Montreux, La Chaux-de-Fonds, Vernier, Morges, Le Locle, Münchenstein, Plan-les-Ouates, Arosa, Chiasso, Crissier, Moutier et Porrentruy ont elles aussi connu en 2018 une émigration de plus de 10 personnes pour 1 000 habitants. À l'inverse, au total 38 villes ont enregistré une immigration nette de plus de 10 personnes pour 1 000 habitants. Nyon avec 26, Lenzbourg avec 34 et Meyrin avec 42 personnes pour 1000 habitants affichent les chiffres les plus élevés.

Densité de population

La ville ayant la densité de population la plus élevée est Genève avec 127 personnes par hectare. En deuxième et troisième positions suivent Vevey et Carouge avec 83 personnes par hectare. En quatrième position arrive Bâle avec 72 personnes par hectare. Parmi le top 10 de la densité, seules trois villes de Suisse alémanique sont représentées: Bâle, Rorschach et Zurich; les autres villes de cette catégorie se trouvent en Romandie. Avec 47 personnes par hectare, Zurich a une densité de population près de trois fois plus faible que Genève. Les densités les plus faibles se trouvent dans les communes de grande superficie: Arosa, Davos et Zermatt. Dans ces communes, il y a moins d'un habitant par hectare.

Geschlechterverhältnisse

Den höchsten Frauenanteil weist Arlesheim mit 53,9% auf, dicht gefolgt von Riehen und Locarno mit je 53%. In Freienbach und Arosa wiederum leben anteilmässig die meisten Männer (53,1% resp. 52,8%). Generell liegt der Frauenanteil in den Städten und städtischen Gemeinden mit 50,9% leicht über dem Schweizer Durchschnitt von 50,4%.

Zivilstand

52,3% aller in Grossstädten wohnhaften Personen sind ledig. Verheiratet sind dort nur 34,3%. In Städten mit 50 000 bis 99 999 Einwohner/innen sind 37,4% aller Personen verheiratet, während 48,0% ledig sind. Am höchsten ist der Anteil verheirateter Personen in Städten mit einer Einwohnerzahl zwischen 10 000 und 14 999: Dort sind 43,3% aller Personen verheiratet.

Privathaushalte

Hingegen ist die Haushaltsgrösse in allen Gemeindegrössenklassen in etwa gleich hoch (zwischen durchschnittlich 2,0 und 2,2 Personen pro Haushalt). In Plan-les-Ouates leben mit 2,9 im Durchschnitt am meisten Personen in einem Haushalt. Weitere Städte im Kanton Genf weisen eine ähnliche Tendenz der überdurchschnittlich grossen Haushalte auf: in Versoix, Le Grand-Saconnex, Meyrin und Vernier leben im Schnitt 2,6 Personen pro Haushalt. Die kleinsten Haushalte weisen die Städte Basel, Luzern, Olten, Solothurn, Arosa, Chiasso, St. Moritz und Interlaken mit im Schnitt 1,9 Personen auf.

Die detaillierten Daten zur Bevölkerungsstatistik stehen Ihnen auch online zur Verfügung.

Rapports entre les sexes

Les villes possédant la plus grande proportion de femmes sont Arlesheim (53,9%) ainsi que Riehen et Locarno (53% chacune). À l'inverse, c'est à Freienbach et Arosa que l'on trouve la proportion d'hommes la plus importante (53,1% et 52,8%). De manière générale, dans les villes et les communes urbaines, la proportion de femmes est de 50,9%, soit légèrement supérieure à la moyenne nationale, de 50,4%.

Etat civil

52,3% de toutes les personnes habitant dans les grandes villes sont célibataires. Seules 34,3% y sont mariées. Dans les villes de 50 000 à 99 999 habitants, 37,4% de toutes les personnes sont mariées, 48,0% célibataires. C'est dans les villes de 10 000 à 14 999 habitants que la part des personnes mariées est la plus élevée: 43,3% de l'ensemble des personnes y sont mariées.

Ménages privés

En revanche, la taille des ménages dans les communes de toutes les catégories de taille est à peu près la même (entre 2,0 et 2,2 personnes par ménage). Avec une moyenne de 2,9 personnes par ménage, c'est à Plan-les-Ouates que l'on trouve le plus de personnes vivant dans un ménage. D'autres villes du canton de Genève présentent de manière similaire une tendance aux ménages plus grands que la moyenne: à Versoix, Le Grand-Saconnex, Meyrin et Vernier un ménage comprend en moyenne 2,6 personnes. Les villes ayant les plus petits ménages sont Bâle, Lucerne, Olten, Soleure, Arosa, Chiasso, St. Moritz et Interlaken avec une moyenne de 1,9 personne par ménage.

Les données détaillées de la statistique de la population sont également disponibles en ligne.

Altersverteilung der ständigen Wohnbevölkerung, nach Gemeindegrössenklasse, 2018
Structure par âge de la population résidente permanente, selon la taille de la commune, en 2018

G1.1

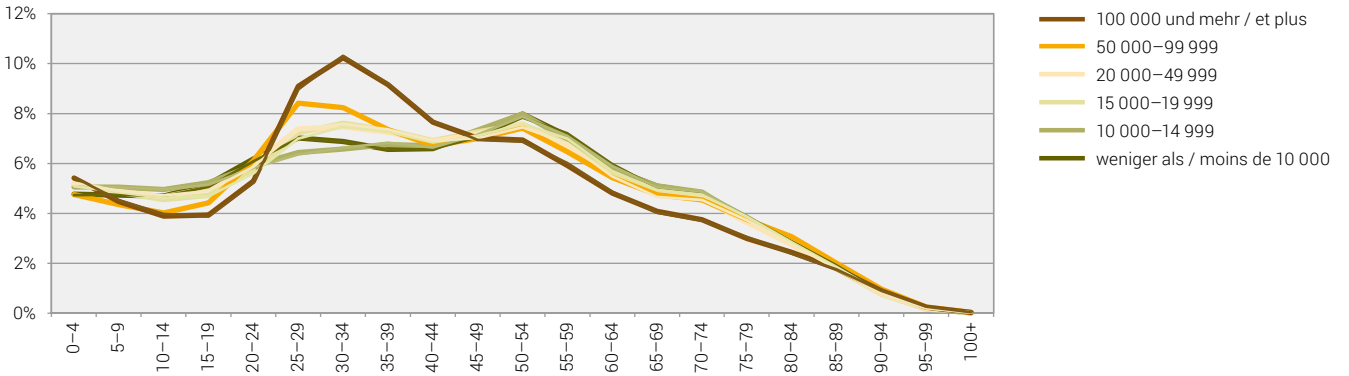

Quelle: BFS – Statistik der Bevölkerung und der Haushalte (STATPOP)
 Source: OFS – Statistique de la population et des ménages (STATPOP)

© BFS 2020
 © OFS 2020

Wanderungssaldo je 1 000 Einwohner/innen, nach Gemeindegrössenklasse, 2009–2018
Solde migratoire pour 1 000 habitants, selon la taille de la commune, de 2009 à 2018

G1.2

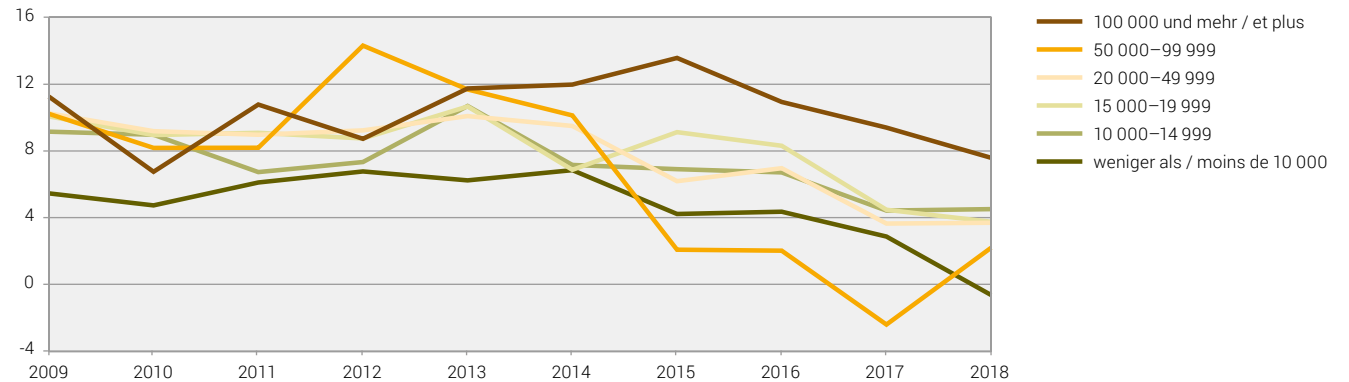

Quelle: BFS – Statistik der Bevölkerung und der Haushalte (STATPOP), Statistik des jährlichen Bevölkerungsstandes (ESPOP)
 Source: OFS – Statistique de la population et des ménages (STATPOP), statistique de l'état annuel de la population (ESPOP)

© BFS 2020
 © OFS 2020

Wohnbevölkerung 1930 – 2018

Population résidante 1930 – 2018

T 1.1

Städte mit ... Einwohnern Villes de ... habitants	Ständige Wohnbevölkerung ¹ Population résidante permanente ¹		Veränderung (%) Variation (%)	Bevölkerungs- dichte ² / Densité de la population ²	Wohnbevölkerung gemäss Volkszählungen Population résidante d'après les recensements fédéraux				
	31.12.2018	31.12.2008			2008–2018	2018	2000	1990	1980
100 000 und mehr / 100 000 et plus									
Basel	172 258	164 937	4,4	72	166 558	178 428	182 143	212 857	148 063
Bern	133 883	122 925	8,9	26	128 634	136 338	145 254	162 405	111 783
Genève	201 818	183 287	10,1	127	177 964	171 042	156 505	173 618	124 121
Lausanne	139 111	122 284	13,8	34	124 914	128 112	127 349	137 383	75 915
Winterthur	111 851	98 238	13,9	16	90 483	86 959	86 758	92 722	53 925
Zürich	415 367	365 132	13,8	47	363 273	365 043	369 522	422 640	290 937
50 000–99 999									
Biel-Bienne	55 159	50 013	10,3	26	48 655	51 893	53 793	64 333	37 726
Lugano	63 185	59 908	5,5	8	55 751	50 423	48 784	44 342	26 290
Luzern	81 691	76 156	7,3	28	75 425	76 466	78 274	83 374	52 102
St. Gallen	75 833	72 040	5,3	19	72 626	75 237	75 847	80 852	63 947
20 000–49 999									
Aarau	21 506	18 961	13,4	17	18 122	18 872	17 971	19 340	12 616
Allschwil	21 157	19 013	11,3	24	18 131	18 802	17 952	17 638	7 157
Baar	24 468	21 524	13,7	10	19 407	16 147	15 196	14 074	5 889
Bellinzona	43 220	39 652	9,0	3	36 089	33 546	32 106	29 963	18 450
Bülach	20 447	16 774	21,9	13	13 999	13 472	12 292	11 043	3 569
Bulle	23 439	17 494	34,0	10	14 452	11 986	10 001	10 031	5 630
Carouge (GE)	22 458	19 721	13,9	83	17 590	15 036	13 100	14 055	8 035
Chur	35 378	32 957	7,3	13	32 989	32 868	32 037	31 193	15 574
Dietikon	27 265	22 954	18,8	29	21 353	21 152	21 765	22 705	6 487
Dübendorf	28 678	23 852	20,2	21	22 216	21 106	20 683	19 639	4 479
Emmen	30 929	27 579	12,1	15	26 885	25 407	22 392	22 040	7 905
Frauenfeld	25 611	22 665	13,0	9	21 954	20 577	18 883	17 792	8 989
Fribourg	38 365	34 084	12,6	41	35 547	36 355	37 400	39 695	21 557
Horgen	22 665	20 467	10,7	7	19 332	18 224	17 932	16 880	10 444
Köniz	41 784	37 974	10,0	8	37 782	37 309	33 441	32 505	10 987
Kreuzlingen	22 004	18 526	18,8	19	17 118	17 239	16 101	15 760	8 615
Kriens	27 444	25 893	6,0	10	24 742	23 079	21 097	20 409	7 424
La Chaux-de-Fonds	37 952	37 240	1,9	7	37 016	36 894	37 234	42 347	35 252
Lancy	32 851	27 933	17,6	69	25 688	22 960	23 527	20 523	4 433
Meyrin	25 255	20 329	24,2	25	19 548	19 519	18 808	14 255	1 709
Montreux	25 984	24 520	6,0	8	22 454	22 917	19 685	20 421	17 662
Neuchâtel	33 489	32 592	2,8	19	32 914	33 579	34 428	38 784	22 668
Nyon	21 198	18 269	16,0	31	16 182	14 747	12 842	11 424	5 107
Opfikon	20 361	14 675	38,7	36	12 062	11 872	11 444	11 115	1 268
Rapperswil-Jona	26 999	26 034	3,7	12	24 368	22 727	19 982	17 999	7 926
Renens (VD)	20 927	18 982	10,2	71	18 406	18 109	16 977	17 391	4 396
Riehen	21 339	20 549	3,8	20	20 370	19 914	20 611	21 026	6 393
Schaffhausen	36 587	34 630	5,7	9	34 141	34 699	34 693	37 396	23 603
Sion	34 708	30 615	13,4	10	28 324	26 340	23 775	22 677	9 470
Thun	43 734	42 129	3,8	20	40 377	38 211	36 891	36 523	16 524
Uster	34 722	31 406	10,6	12	28 571	25 182	23 702	21 819	9 660
Vernier	34 791	31 756	9,6	45	29 559	28 482	27 962	22 230	2 880
Wädenswil	24 341	22 754	7,0	7	22 124	21 860	20 453	17 655	11 206
Wettingen	20 852	19 430	7,3	20	17 870	17 706	18 377	19 900	8 505
Wetzikon (ZH)	24 809	21 276	16,6	15	18 129	16 696	15 859	13 469	6 904
Wil (SG)	23 966	22 196	8,0	12	20 689	20 490	19 600	16 954	8 908
Yverdon-les-Bains	30 157	25 980	16,1	22	24 515	22 890	20 927	20 674	9 867
Zug	30 542	25 778	18,5	14	22 973	21 705	21 609	22 972	11 113

Städte mit ... Einwohnern Villes de ... habitants	Ständige Wohnbevölkerung ¹ Population résidante permanente ¹		Veränderung (%) Variation (%)	Bevölkerungs- dichte ² / Densité de la population ²	Wohnbevölkerung gemäss Volkszählungen Population résidante d'après les recensements fédéraux				
	31.12.2018	31.12.2008			2008–2018	2018	2000	1990	1980
15 000–19 999									
Adliswil	18 769	16 052	16,9	24	15 822	15 776	16 418	15 920	5 307
Baden	19 342	17 446	10,9	15	16 270	15 718	13 870	14 115	10 624
Binningen	15 678	14 490	8,2	35	13 977	13 996	14 195	15 344	6 809
Burgdorf	16 420	15 238	7,8	11	14 714	15 373	15 379	15 888	9 772
Cham	16 723	14 259	17,3	9	13 159	10 861	9 275	8 209	4 385
Einsiedeln	15 870	14 022	13,2	2	12 622	10 869	9 629	10 020	8 053
Freienbach	16 391	15 681	4,5	12	13 055	11 186	9 912	8 429	3 231
Glarus Nord	18 483	16 365	12,9	1	15 772	15 311	14 388	13 844	10 531
Gossau (SG)	18 173	17 314	5,0	7	16 805	15 562	14 584	12 793	7 846
Grenchen	17 372	15 921	9,1	7	15 938	16 241	16 800	20 051	10 397
Herisau	15 745	15 450	1,9	6	15 882	15 624	14 160	14 597	13 599
Illnau-Effretikon	17 068	15 740	8,4	5	14 887	14 856	15 091	13 990	4 062
Kloten	19 679	17 504	12,4	10	17 190	16 148	15 845	16 388	1 818
Langenthal	15 624	14 944	4,6	9	14 245	14 514	13 579	13 204	7 505
Locarno	15 826	15 123	4,6	8	14 561	13 796	14 103	14 143	6 575
Lyss	15 282	13 354	14,4	10	12 550	11 742	10 110	9 408	4 092
Martigny	18 309	15 635	17,1	7	14 361	13 481	11 309	10 478	4 828
Monthey	17 785	16 302	9,1	6	13 933	13 790	11 285	10 114	4 901
Morges	15 708	14 615	7,5	41	14 154	13 891	13 057	11 931	5 047
Muttenz	17 809	17 119	4,0	11	16 654	17 181	16 911	15 518	4 966
Olten	18 363	16 874	8,8	16	16 757	17 805	18 991	21 209	13 484
Onex	18 964	17 108	10,8	67	16 419	15 736	16 956	13 524	687
Ostermundigen	17 751	15 031	18,1	30	15 452	16 704	–	–	–
Pratteln	16 626	15 088	10,2	16	14 904	15 486	15 751	15 127	4 782
Pully	18 313	16 836	8,8	31	16 034	15 612	14 988	15 917	5 075
Regensdorf	18 457	16 040	15,1	13	15 098	13 673	12 300	8 566	1 797
Reinach (BL)	19 216	18 714	2,7	28	18 323	17 905	17 813	13 419	2 558
Schlieren	18 736	14 234	31,6	28	13 356	13 814	12 891	11 869	4 086
Schwyz	15 181	14 183	7,0	3	13 802	12 872	12 100	12 194	8 256
Sierre	16 801	15 574	7,9	9	14 317	14 143	13 050	12 343	5 679
Solothurn	16 777	15 623	7,4	27	15 489	15 748	15 778	17 708	13 734
Steffisburg	15 709	15 379	2,1	12	14 349	13 522	12 539	12 621	6 755
Thalwil	17 990	16 631	8,2	33	15 805	15 647	15 412	13 591	7 943
Vevey	19 891	17 676	12,5	83	16 202	15 968	16 139	17 957	13 036
Volketswil	18 669	16 348	14,2	13	14 070	12 241	10 033	7 473	1 669
Wallisellen	16 324	12 817	27,4	25	11 939	11 216	10 887	10 415	3 772
Wohlen (AG)	16 484	14 120	16,7	13	13 329	12 498	11 704	12 024	5 862
10 000–14 999									
Aesch (BL)	10 352	10 043	3,1	14	9 735	9 560	7 954	6 060	2 809
Affoltern am Albis	12 229	10 630	15,0	12	10 314	9 461	8 064	7 363	3 091
Aigle	10 119	8 507	18,9	6	7 955	7 825	6 233	6 532	3 912
Altstätten	11 733	10 777	8,9	3	10 381	10 249	9 260	9 084	8 393
Amriswil	13 538	11 788	14,8	7	11 357	10 426	9 013	9 190	6 631
Arbon	14 633	13 427	9,0	24	12 906	12 415	12 333	13 122	8 615
Arth	11 985	10 480	14,4	3	9 593	8 425	7 795	7 580	5 047
Bassersdorf	11 687	10 755	8,7	13	7 515	6 823	5 335	5 590	1 495
Belp	11 510	10 044	14,6	5	9 566	8 476	7 966	7 384	3 722
Birsfelden	10 303	10 294	0,1	41	10 429	11 290	12 543	14 226	6 175
Brig-Glis	13 058	12 162	7,4	3	11 590	10 602	9 608	8 755	4 418

T 1.1

Städte mit ... Einwohnern Villes de ... habitants	Ständige Wohnbevölkerung ¹ Population résidante permanente ¹		Veränderung (%) Variation (%)	Bevölkerungs- dichte ² / Densité de la population ²	Wohnbevölkerung gemäss Volkszählungen Population résidante d'après les recensements fédéraux				
	31.12.2018	31.12.2008			2008–2018	2018	2000	1990	1980
Brugg	11 179	10 191	9,7	18	10 142	10 331	9 797	9 503	5 453
Buchs (SG)	12 661	10 954	15,6	8	10 399	9 801	9 066	8 454	4 624
Chêne-Bougeries	12 215	10 291	18,7	30	9 759	9 076	9 068	8 670	3 343
Davos	10 899	11 142	-2,2	0	11 718	11 259	10 693	10 499	11 355
Delémont	12 682	11 454	10,7	6	11 353	11 548	11 682	11 797	6 393
Ebikon	13 617	11 750	15,9	14	11 322	11 068	8 679	7 770	2 240
Ecublens (VD)	12 863	10 747	19,7	22	10 227	9 743	7 615	6 379	1 013
Flawil	10 523	9 828	7,1	9	9 320	8 938	8 575	8 474	5 761
Gland	13 109	11 324	15,8	16	9 663	7 109	4 906	2 404	992
Glarus	12 426	12 074	2,9	1	11 799	12 139	11 781	12 427	10 860
Hinwil	11 138	9 873	12,8	5	9 157	8 379	7 554	6 547	3 146
Horw	14 109	12 986	8,6	11	12 648	11 782	11 629	10 632	2 715
Ittigen	11 351	10 737	5,7	27	10 991	11 381	–	–	–
Küsnacht (ZH)	14 997	13 283	8,4	12	12 484	12 384	12 766	12 193	6 084
La Tour-de-Peilz	11 828	10 681	10,7	36	10 230	10 197	9 411	8 864	4 266
Le Grand-Saconnex	12 167	10 565	15,2	28	8 114	6 445	6 333	6 720	1 153
Le Locle	10 216	10 204	0,1	4	10 529	11 313	12 039	14 452	12 001
Lenzburg	10 574	7 984	32,4	9	7 568	7 530	7 585	7 594	4 131
Liestal	14 390	13 289	8,3	8	12 930	12 853	12 158	12 500	6 698
Männedorf	11 243	10 015	12,3	24	8 348	7 486	7 833	7 419	3 571
Meilen	14 220	12 194	16,6	12	11 480	10 749	10 430	9 881	4 301
Mendrisio	14 942	14 193	5,3	5	13 176	12 467	12 252	11 084	8 306
Möhlly	11 043	9 420	17,2	6	8 297	7 125	6 360	6 003	2 858
Münchenbuchsee	10 213	9 750	4,7	12	9 609	8 878	8 395	6 459	2 320
Münchenstein	12 099	11 736	3,1	17	11 702	11 650	11 002	11 777	4 625
Münsingen	12 724	11 892	7,0	8	11 755	10 435	9 628	8 655	4 362
Muri bei Bern	13 054	12 752	2,4	17	12 571	12 680	12 285	10 174	3 938
Neuhausen am Rheinfall	10 512	10 098	4,1	13	9 959	10 619	10 662	12 103	6 355
Oberwil (BL)	11 138	10 323	7,9	14	9 363	8 626	7 646	6 678	2 210
Oftringen	13 794	11 665	18,3	11	10 305	9 883	9 006	9 189	4 212
Pfäffikon	11 935	10 291	16,0	6	9 592	9 182	8 306	7 586	3 811
Plan-les-Ouates	10 657	9 756	9,2	18	6 804	4 915	3 647	3 225	1 263
Prilly	12 399	11 058	12,1	56	10 955	11 284	11 931	13 352	3 276
Rheinfelden	13 532	11 206	20,8	8	10 673	9 761	9 456	6 866	3 827
Richterswil	13 513	11 920	13,4	18	10 354	9 882	8 672	7 380	4 602
Risch	10 862	8 702	24,8	7	7 241	5 414	3 988	3 182	1 281
Romanshorn	11 165	9 490	17,7	13	9 076	8 899	7 893	8 329	6 095
Rüti (ZH)	12 174	11 678	4,2	12	10 804	10 513	9 331	9 546	5 679
Sarnen	10 368	9 822	5,6	1	9 145	8 398	7 372	6 952	5 282
Spiez	12 812	12 453	2,9	8	12 027	11 182	9 800	9 911	4 992
Spreitenbach	11 881	10 465	13,5	14	9 127	8 315	7 198	5 978	1 064
Stäfa	14 497	13 616	6,5	17	11 567	10 539	10 558	9 937	4 766
Steinhausen	10 026	8 746	14,6	20	8 801	7 207	6 082	4 138	743
Suhr	10 431	9 458	10,3	10	8 451	8 059	7 366	7 223	2 671
Thônex	14 122	13 340	5,9	37	12 141	10 180	9 241	6 680	1 504
Uzwil	12 892	12 410	3,9	9	11 977	10 980	9 614	9 133	6 140
Versoix	13 432	12 636	6,3	13	10 309	8 604	7 483	5 627	2 211
Villars-sur-Glâne	12 094	10 733	12,7	22	9 339	7 997	5 788	5 214	1 234
Weinfelden	11 534	10 006	15,3	7	9 456	9 299	9 007	8 864	4 699
Worb*	11 316	11 359	-0,4	5	10 895	11 604	11 080	9 526	4 527
Zofingen	11 656	10 580	10,2	11	9 432	9 444	9 148	9 680	5 884
Zollikofen	10 306	9 780	5,4	19	9 437	9 242	8 717	9 069	2 376
Zollikon	13 012	12 154	7,1	17	11 662	11 406	12 134	12 117	4 472

Städte mit ... Einwohnern Villes de ... habitants	Ständige Wohnbevölkerung ¹ Population résidante permanente ¹		Veränderung (%) Variation (%)	Bevölkerungs- dichte ² / Densité de la population ²	Wohnbevölkerung gemäss Volkszählungen Population résidante d'après les recensements fédéraux				
	31.12.2018	31.12.2008			2008–2018	2018	2000	1990	1980
Weniger als 10 000 / Moins de 10 000									
Altdorf (UR)	9 401	8 623	9,0	9	8 541	8 282	8 230	8 647	4 240
Appenzell*	5 795	5 787	0,1	3	5 447	5 194	4 781	5 217	4 893
Arllesheim	9 129	8 909	2,5	13	8 628	8 293	8 224	8 038	3 228
Arosa*	3 131	3 398	-7,9	0	3 909	3 322	3 728	3 744	4 546
Bussigny	8 736	7 920	10,3	18	7 498	6 806	4 909	4 509	1 471
Chiasso	7 979	7 853	1,6	15	7 720	8 212	8 583	9 326	6 625
Crissier	7 930	6 961	13,9	14	6 577	5 878	4 707	4 592	1 670
Interlaken	5 610	5 319	5,5	13	5 119	5 176	4 852	4 735	3 771
La Neuveville*	3 739	3 478	7,5	6	3 445	3 324	3 519	3 917	2 535
Moutier*	7 384	7 486	-1,4	4	7 701	7 860	7 959	8 794	4 704
Murten*	8 279	7 586	9,1	3	6 965	5 863	5 654	5 562	3 741
Payerne	9 949	8 192	21,4	4	7 294	7 393	6 713	6 899	4 951
Peseux*	5 813	5 830	-0,3	17	5 387	5 139	5 212	5 578	2 694
Porrentruy*	6 678	6 637	0,6	5	6 753	6 857	7 039	7 827	5 805
Rorschach	9 441	8 743	8,0	53	8 647	9 535	9 878	11 963	11 005
St. Moritz	4 928	5 148	-4,3	2	5 589	5 426	5 900	5 699	3 968
Stans	8 393	7 789	7,8	8	6 983	6 217	5 681	5 180	2 916
Sursee	9 955	8 690	14,6	17	8 059	8 143	7 645	7 052	3 465
Urdorf	9 848	9 215	6,9	13	9 417	8 339	8 589	7 960	1 215
Visp	7 950	6 777	17,3	6	6 550	6 234	6 383	5 698	2 321
Zermatt	5 758	5 775	-0,3	0	5 988	4 225	3 548	3 101	962
Zuchwil*	8 962	8 682	3,2	19	8 922	9 063	8 223	8 637	2 795
Schweiz / Suisse	8 544 527	7 701 856	10,9	2	7 288 010	6 873 687	6 365 960	6 269 783	4 066 400

Quellen: BFS – Arealstatistik der Schweiz (AREA), Statistik der Bevölkerung und der Haushalte (STATPOP), Eidgenössische Volkszählungen (VZ)

© BFS / OFS 2020

Sources: OFS – Statistique suisse de la superficie (AREA), Statistique de la population et des ménages (STATPOP), Recensements fédéraux de la population (RFP)

Raumbezug: Gemeinden / 01.01.2019

Référence spatiale: communes / 01.01.2019

¹ Bevölkerungsdefinitionen siehe Seite 188 / définitions de la population voir page 188

² ständige Wohnbevölkerung pro ha (Gesamtfläche) / population résidante permanente par ha (surface totale)

* keine statistische Stadt gemäss BFS-Definition / ne répond pas à la définition de ville statistique de l'OFS

Wohnbevölkerung¹, nach Geschlecht, Altersklasse und Staatsangehörigkeit, 2018
Population résidente¹, selon le sexe, l'âge et la nationalité, en 2018

T 1.2

Städte mit ... Einwohnern Villes de ... habitants	Geschlecht / Sexe		Alter / Âge			Staatsangehörigkeit / Nationalité			Heiraten Mariages	Scheidungen / Divorces
	Frauen Femmes	Männer Hommes	0–19	20–64	65 +	Schweizer/ innen / Suisses/ Suisseuses	Ausländer/ innen / Étrangers/ Étrangères	Ausländer- anteil (%) / Proportion d'étrangers		
100 000 und mehr / 100 000 et plus										
Basel	88 534	83 724	28 999	110 362	32 897	107 278	64 980	37,7	965	331
Bern	69 224	64 659	22 350	88 426	23 107	100 586	33 297	24,9	836	245
Genève	104 871	96 947	36 220	133 576	32 022	105 204	96 614	47,9	1 046	538
Lausanne	71 810	67 301	27 224	91 446	20 441	79 601	59 510	42,8	658	279
Winterthur	56 832	55 019	22 216	71 461	18 174	84 682	27 169	24,3	705	231
Zürich	207 952	207 415	72 227	281 138	62 002	280 565	134 802	32,5	2 633	789
50 000–99 999										
Biel-Bienne	28 176	26 983	10 680	34 385	10 094	36 318	18 841	34,2	292	114
Lugano	32 696	30 489	11 026	38 162	13 997	38 759	24 426	38,7	239	96
Luzern	42 350	39 341	13 175	52 625	15 891	61 927	19 764	24,2	447	137
St. Gallen	38 574	37 259	13 708	48 763	13 362	52 222	23 611	31,1	490	162
20 000–49 999										
Aarau	10 931	10 575	3 730	13 879	3 897	16 970	4 536	21,1	122	34
Allschwil	10 928	10 229	3 859	12 523	4 775	15 423	5 734	27,1	111	47
Baar	12 070	12 398	4 938	15 439	4 091	17 116	7 352	30,0	161	46
Bülach	22 289	20 931	8 445	25 843	8 932	32 194	11 026	25,5	200	101
Bellinzona	10 347	10 100	4 242	12 752	3 453	14 788	5 659	27,7	131	44
Bulle	11 861	11 578	5 135	14 897	3 407	13 930	9 509	40,6	105	42
Carouge (GE)	11 630	10 828	4 705	14 594	3 159	14 082	8 376	37,3	100	50
Chur	18 233	17 145	5 695	22 220	7 463	28 179	7 199	20,3	185	64
Dietikon	13 470	13 795	5 569	17 476	4 220	14 849	12 416	45,5	179	63
Dübendorf	14 440	14 238	5 522	18 643	4 513	18 497	10 181	35,5	148	59
Emmen	15 371	15 558	6 166	19 485	5 278	20 123	10 806	34,9	154	61
Frauenfeld	13 066	12 545	4 880	16 006	4 725	19 455	6 156	24,0	136	42
Fribourg	19 248	19 117	7 351	24 633	6 381	24 115	14 250	37,1	188	86
Horgen	11 559	11 106	4 682	13 708	4 275	16 128	6 537	28,8	106	47
Köniz	21 702	20 082	8 085	25 149	8 550	33 698	8 086	19,4	206	82
Kreuzlingen	10 976	11 028	3 884	14 046	4 074	9 891	12 113	55,0	102	34
Kriens	13 979	13 465	5 139	16 437	5 868	22 220	5 224	19,0	142	59
La Chaux-de-Fonds	19 513	18 439	7 983	22 856	7 113	26 439	11 513	30,3	152	81
Lancy	16 956	15 895	7 765	19 994	5 092	21 279	11 572	35,2	162	86
Meyrin	12 701	12 554	5 748	15 314	4 193	14 184	11 071	43,8	121	46
Montreux	13 580	12 404	5 176	15 642	5 166	14 342	11 642	44,8	103	60
Neuchâtel	17 227	16 262	6 280	21 311	5 898	22 302	11 187	33,4	131	57
Nyon	10 863	10 335	4 508	13 369	3 321	12 685	8 513	40,2	111	37
Opfikon	9 843	10 518	4 101	13 861	2 399	11 165	9 196	45,2	160	47
Rapperswil-Jona	13 743	13 256	5 080	16 266	5 653	22 111	4 888	18,1	145	49
Renens (VD)	10 428	10 499	4 434	13 458	3 035	10 381	10 546	50,4	92	46
Riehen	11 308	10 031	4 359	11 450	5 530	15 705	5 634	26,4	61	29
Schaffhausen	18 810	17 777	6 487	22 272	7 828	26 189	10 398	28,4	180	62
Sion	17 958	16 750	6 890	21 083	6 735	25 066	9 642	27,8	152	62
Thun	22 974	20 760	7 388	25 933	10 413	37 726	6 008	13,7	239	78
Uster	17 598	17 124	7 072	21 554	6 096	26 737	7 985	23,0	182	67
Vernier	17 462	17 329	7 772	21 792	5 227	19 474	15 317	44,0	189	91
Wädenswil	12 398	11 943	4 805	14 591	4 945	19 036	5 305	21,8	112	46
Wettingen	10 613	10 239	3 871	12 852	4 129	15 071	5 781	27,7	100	40
Wetzikon (ZH)	12 431	12 378	4 907	15 586	4 316	18 490	6 319	25,5	140	47
Wil (SG)	12 183	11 783	4 679	14 709	4 578	17 069	6 897	28,8	133	58
Yverdon-les-Bains	15 498	14 659	6 577	18 319	5 261	18 860	11 297	37,5	152	61
Zug	15 051	15 491	5 738	19 316	5 488	19 893	10 649	34,9	173	61

Städte mit ... Einwohnern Villes de ... habitants	Geschlecht / Sexe		Alter / Âge			Staatsangehörigkeit / Nationalité			Heiraten Mariages	Scheidungen / Divorces
	Frauen Femmes	Männer Hommes	0–19	20–64	65+	Schweizer/ innen / SuisSES/ Suissses	Ausländer/ innen / Étrangers/ Étrangères	Ausländer- anteil (%) / Proportion d'étrangers		
15 000–19 999										
Adliswil	9 411	9 358	3 734	11 491	3 544	11 877	6 892	36,7	82	37
Baden	9 570	9 772	3 456	12 737	3 149	14 125	5 217	27,0	118	35
Binningen	8 148	7 530	2 948	9 012	3 718	11 532	4 146	26,4	80	30
Burgdorf	8 425	7 995	3 015	10 022	3 383	13 744	2 676	16,3	78	28
Cham	8 312	8 411	3 514	10 666	2 543	12 386	4 337	25,9	82	22
Einsiedeln	7 888	7 982	3 197	9 756	2 917	13 311	2 559	16,1	75	23
Freienbach	7 693	8 698	2 881	10 401	3 109	11 652	4 739	28,9	100	35
Glarus Nord	9 105	9 378	3 714	11 446	3 323	13 822	4 661	25,2	84	28
Gossau (SG)	9 121	9 052	3 519	11 066	3 588	14 532	3 641	20,0	94	38
Grenchen	8 647	8 725	3 052	10 461	3 859	11 156	6 216	35,8	77	43
Herisau	7 790	7 955	3 003	9 757	2 985	12 267	3 478	22,1	73	39
Illnau-Effretikon	8 615	8 453	3 427	10 294	3 347	12 484	4 584	26,9	89	36
Kloten	9 575	10 104	3 701	12 801	3 177	13 210	6 469	32,9	119	66
Langenthal	7 982	7 642	2 977	9 401	3 246	11 906	3 718	23,8	69	25
Locarno	8 386	7 440	2 625	9 297	3 904	10 389	5 437	34,4	57	41
Lyss	7 661	7 621	2 937	9 528	2 817	12 434	2 848	18,6	66	21
Martigny	9 407	8 902	3 780	11 434	3 095	12 613	5 696	31,1	81	52
Monthey	9 030	8 755	3 611	10 941	3 233	11 969	5 816	32,7	79	47
Morges	8 190	7 518	2 893	9 596	3 219	10 067	5 641	35,9	61	25
Muttenz	9 147	8 662	3 344	10 265	4 200	14 109	3 700	20,8	71	30
Olten	9 288	9 075	2 984	11 982	3 397	13 016	5 347	29,1	119	44
Onex	9 848	9 116	4 150	11 119	3 695	12 085	6 879	36,3	87	51
Ostermundigen	9 123	8 628	3 320	10 705	3 726	12 424	5 327	30,0	96	45
Pratteln	8 319	8 307	3 091	10 308	3 227	9 733	6 893	41,5	90	37
Pully	9 659	8 654	3 630	10 496	4 187	12 413	5 900	32,2	77	37
Regensdorf	9 075	9 382	3 836	11 578	3 043	11 923	6 534	35,4	95	30
Reinach (BL)	9 997	9 219	3 513	10 780	4 923	14 747	4 469	23,3	79	38
Schlieren	9 088	9 648	3 599	12 599	2 538	10 106	8 630	46,1	111	52
Schwyz	7 505	7 676	2 950	9 391	2 840	12 339	2 842	18,7	78	23
Sierre	8 648	8 153	3 301	9 913	3 587	11 490	5 311	31,6	67	35
Solothurn	8 660	8 117	2 600	10 812	3 365	13 226	3 551	21,2	94	30
Steffisburg	8 181	7 528	2 896	9 193	3 620	14 026	1 683	10,7	73	22
Thalwil	9 193	8 797	3 574	10 987	3 429	12 827	5 163	28,7	90	34
Vevey	10 315	9 576	4 050	12 916	2 925	11 481	8 410	42,3	92	57
Volketswil	9 288	9 381	4 104	11 579	2 986	14 063	4 606	24,7	93	49
Wallisellen	8 074	8 250	3 178	10 546	2 600	11 264	5 060	31,0	98	39
Wohlen (AG)	8 144	8 340	3 400	10 119	2 965	10 017	6 467	39,2	63	34
10 000–14 999										
Aesch (BL)	5 286	5 066	1 936	6 070	2 346	7 797	2 555	24,7	29	22
Affoltern am Albis	6 095	6 134	2 508	7 500	2 221	8 728	3 501	28,6	57	26
Aigle	5 166	4 953	2 273	6 097	1 749	6 065	4 054	40,1	41	14
Altstätten	5 872	5 861	2 423	7 162	2 148	8 512	3 221	27,5	61	9
Amriswil	6 772	6 766	2 822	8 447	2 269	9 174	4 364	32,2	72	34
Arbon	7 300	7 333	2 809	8 891	2 933	9 852	4 781	32,7	72	39
Arth	5 916	6 069	2 453	7 587	1 945	8 589	3 396	28,3	66	15
Bassersdorf	5 819	5 868	2 446	7 360	1 881	8 804	2 883	24,7	60	31
Belp	5 878	5 632	2 232	6 898	2 380	9 894	1 616	14,0	55	23
Birsfelden	5 233	5 070	1 663	6 105	2 535	7 221	3 082	29,9	55	22
Brig-Glis	6 815	6 243	2 361	7 980	2 717	10 943	2 115	16,2	62	19
Brugg	5 599	5 580	2 021	6 826	2 332	7 915	3 264	29,2	46	16

T 1.2

Städte mit ... Einwohnern Villes de ... habitants	Geschlecht / Sexe		Alter / Âge			Staatsangehörigkeit / Nationalité			Heiraten Mariages	Scheidungen / Divorces
	Frauen Femmes	Männer Hommes	0–19	20–64	65+	Schweizer/ innen / Suisses/ Suissesses	Ausländer/ innen / Étrangers/ Étrangères	Ausländer- anteil (%) / Proportion d'étrangers		
Buchs (SG)	6 277	6 384	2 538	8 012	2 111	7 718	4 943	39,0	63	22
Chêne-Bougeries	6 437	5 778	2 788	6 739	2 688	8 062	4 153	34,0	55	28
Davos	5 432	5 467	1 899	6 804	2 196	7 945	2 954	27,1	54	24
Delémont	6 524	6 158	2 534	7 491	2 657	9 093	3 589	28,3	63	23
Ebikon	6 883	6 734	2 685	8 466	2 466	10 722	2 895	21,3	66	28
Ecublens (VD)	6 267	6 596	2 758	8 203	1 902	6 861	6 002	46,7	52	19
Flawil	5 259	5 264	2 322	6 287	1 914	7 491	3 032	28,8	49	15
Gland	6 701	6 408	3 161	8 436	1 512	8 521	4 588	35,0	54	33
Glarus	6 170	6 256	2 478	7 524	2 424	9 043	3 383	27,2	62	20
Hinwil	5 635	5 503	2 168	6 767	2 203	9 258	1 880	16,9	51	33
Horw	7 302	6 807	2 620	8 380	3 109	11 710	2 399	17,0	58	25
Ittigen	5 813	5 538	2 128	6 667	2 556	8 468	2 883	25,4	63	24
Küsnacht (ZH)	7 526	6 871	2 970	8 094	3 333	10 615	3 782	26,3	50	23
La Tour-de-Peilz	6 267	5 561	2 487	6 837	2 504	8 229	3 599	30,4	39	27
Le Grand-Saconnex	6 272	5 895	3 067	7 269	1 831	7 039	5 128	42,1	55	37
Le Locle	5 151	5 065	2 194	5 972	2 050	7 211	3 005	29,4	33	25
Lenzburg	5 324	5 250	1 901	6 871	1 802	7 604	2 970	28,1	85	14
Liestal	7 265	7 125	2 861	8 605	2 924	10 460	3 930	27,3	72	37
Männedorf	5 842	5 401	2 365	6 569	2 309	9 004	2 239	19,9	54	12
Meilen	7 449	6 771	2 924	8 301	2 995	10 986	3 234	22,7	64	29
Mendrisio	7 706	7 236	2 605	8 816	3 521	11 619	3 323	22,2	49	40
Möhlin	5 483	5 560	2 335	6 847	1 861	8 247	2 796	25,3	42	21
Münchenbuchsee	5 241	4 972	2 075	6 035	2 103	8 346	1 867	18,3	59	20
Münchenstein	6 197	5 902	2 262	7 285	2 552	8 973	3 126	25,8	47	18
Münsingen	6 614	6 110	2 501	7 078	3 145	11 248	1 476	11,6	46	17
Muri bei Bern	6 775	6 279	2 417	7 083	3 554	10 815	2 239	17,2	52	27
Neuhausen am Rheinfall	5 234	5 278	1 972	6 291	2 249	6 078	4 434	42,2	41	13
Oberwil (BL)	5 812	5 326	2 240	6 371	2 527	8 607	2 531	22,7	54	13
Oftringen	6 858	6 936	2 812	8 768	2 214	8 801	4 993	36,2	98	30
Pfäffikon	6 107	5 828	2 361	7 161	2 413	9 653	2 282	19,1	67	18
Plan-les-Quates	5 457	5 200	2 749	6 382	1 526	8 302	2 355	22,1	54	28
Prilly	6 396	6 003	2 437	7 690	2 272	7 210	5 189	41,9	73	28
Rheinfelden	6 797	6 735	2 422	8 517	2 593	9 143	4 389	32,4	65	16
Richterswil	6 955	6 558	2 928	8 014	2 571	10 933	2 580	19,1	52	28
Risch	5 262	5 600	2 218	7 287	1 357	7 963	2 899	26,7	81	24
Romanshorn	5 681	5 484	2 096	6 803	2 266	7 682	3 483	31,2	45	16
Rüti (ZH)	6 064	6 110	2 350	7 489	2 335	9 194	2 980	24,5	69	30
Sarnen	5 145	5 223	1 944	6 246	2 178	8 772	1 596	15,4	42	7
Spiez	6 539	6 273	2 163	7 555	3 094	11 366	1 446	11,3	56	18
Spreitenbach	5 917	5 964	2 713	7 525	1 643	5 908	5 973	50,3	65	29
Stäfa	7 474	7 023	2 723	8 436	3 338	11 727	2 770	19,1	49	23
Steinhausen	5 028	4 998	2 033	6 277	1 716	7 533	2 493	24,9	46	14
Suhr	5 303	5 128	2 336	6 416	1 679	6 930	3 501	33,6	41	13
Thônex	7 315	6 807	2 955	8 538	2 629	9 271	4 851	34,4	58	38
Uzwil	6 420	6 472	2 810	7 823	2 259	9 246	3 646	28,3	62	22
Versoix	6 983	6 449	3 483	7 883	2 066	7 818	5 614	41,8	48	37
Villars-sur-Glâne	6 189	5 905	2 765	7 367	1 962	8 106	3 988	33,0	52	24
Weinfelden	5 700	5 834	2 204	7 081	2 249	8 918	2 616	22,7	65	17
Worb*	5 824	5 492	2 160	6 491	2 665	9 394	1 922	17,0	43	17
Zofingen	5 914	5 742	2 099	7 268	2 289	9 359	2 297	19,7	73	20
Zollikofen	5 305	5 001	1 999	6 039	2 268	8 033	2 273	22,1	56	29

Städte mit ... Einwohnern Villes de ... habitants	Geschlecht / Sexe		Alter / Âge			Staatsangehörigkeit / Nationalité			Heiraten Mariages	Scheidungen / Divorces
	Frauen Femmes	Männer Hommes	0–19	20–64	65+	Schweizer/ innen / SuisSES/ SuisSESes	Ausländer/ innen / Étrangers/ Étrangères	Ausländer- anteil (%) / Proportion d'étrangers		
Zollikon	6 764	6 248	2 693	7 352	2 967	9 645	3 367	25,9	70	21
Weniger als 10 000 / Moins de 10 000										
Altdorf (UR)	4 784	4 617	1 821	5 653	1 927	7 913	1 488	15,8	52	10
Appenzell*	2 811	2 984	1 060	3 544	1 191	4 643	1 152	19,9	50	22
Arlesheim	4 920	4 209	1 787	4 904	2 438	7 318	1 811	19,8	27	14
Arosa*	1 479	1 652	424	1 986	721	2 392	739	23,6	10	2
Bussigny	4 341	4 395	1 901	5 591	1 244	5 520	3 216	36,8	39	21
Chiasso	4 028	3 951	1 270	4 586	2 123	4 653	3 326	41,7	26	25
Crissier	3 919	4 011	1 856	5 016	1 058	4 401	3 529	44,5	33	14
Interlaken	2 844	2 766	855	3 512	1 243	3 861	1 749	31,2	32	13
La Neuveville*	1 925	1 814	686	2 231	822	3 092	647	17,3	8	8
Moutier*	3 732	3 652	1 440	4 309	1 635	5 393	1 991	27,0	23	18
Murten*	4 269	4 010	1 733	4 955	1 591	6 628	1 651	19,9	41	14
Payerne	5 032	4 917	2 329	5 986	1 634	5 931	4 018	40,4	50	14
Peseux*	3 018	2 795	1 251	3 480	1 082	3 816	1 997	34,4	16	14
Porrentruy*	3 399	3 279	1 178	3 950	1 550	5 425	1 253	18,8	24	20
Rorschach	4 686	4 755	1 749	5 900	1 792	4 854	4 587	48,6	71	21
St. Moritz	2 455	2 473	734	3 138	1 056	2 928	2 000	40,6	23	8
Stans	4 183	4 210	1 558	5 192	1 643	7 165	1 228	14,6	38	12
Sursee	5 078	4 877	1 859	6 329	1 767	8 339	1 616	16,2	58	26
Urdorf	5 026	4 822	2 033	5 902	1 913	7 454	2 394	24,3	42	17
Visp	3 968	3 982	1 485	4 995	1 470	6 134	1 816	22,8	55	11
Zermatt	2 806	2 952	960	3 999	799	3 430	2 328	40,4	28	10
Zuchwil*	4 457	4 505	1 692	5 630	1 640	5 062	3 900	43,5	52	21
Schweiz / Suisses	4 307 406	4 237 121	1 709 458	5 257 768	1 577 301	6 396 252	2 148 275	25,1	40 716	16 542

Quellen: BFS – Statistik der Bevölkerung und der Haushalte (STATPOP), Statistik der natürlichen Bevölkerungsbewegung (BEVNAT)

© BFS / OFS 2020

Sources: OFS – Statistique de la population et des ménages (STATPOP), Statistique du mouvement naturel de la population (BEVNAT)

Raumbezug: Gemeinden / 01.01.2019

Référence spatiale: communes / 01.01.2019

¹ ständige Wohnbevölkerung am 31.12.2018 / population résidente permanente au 31.12.2018

* keine statistische Stadt gemäss BFS-Definition / ne répond pas à la définition de ville statistique de l'OFS

Bevölkerungsbilanz¹, 2018

Bilan de la population¹, en 2018

Städte mit ... Einwohnern Villes de ... habitants	Grundzahlen / Chiffres absolus						
	Ständige Wohnbevölkerung / Population résidente permanente	Lebendgeburten/ Naissances vivantes	Todesfälle Décès	Geburtenüberschuss / Accroissement naturel	Zuzüge Arrivées	Wegzüge Départs	Wanderungssaldo / Solde migratoire
	1.1.2018						
100 000 und mehr / 100 000 et plus							
Basel	171 513	1 921	1 809	112	11 548	10 884	664
Bern	133 798	1 681	1 289	392	10 718	10 651	67
Genève	200 548	2 412	1 413	999	22 894	20 480	2 414
Lausanne	138 905	1 740	1 000	740	14 150	14 813	-663
Winterthur	110 912	1 289	838	451	6 876	6 367	509
Zürich	409 241	5 251	3 393	1 858	35 797	29 865	5 932
50 000–99 999							
Biel-Bienne	54 640	622	552	70	3 974	3 522	452
Lugano	63 494	490	595	-105	3 970	4 106	-136
Luzern	81 401	897	811	86	7 522	7 365	157
St. Gallen	75 522	887	630	257	5 656	5 524	132
20 000–49 999							
Aarau	21 268	232	203	29	2 019	1 815	204
Allschwil	20 913	231	212	19	1 552	1 313	239
Baar	24 322	289	149	140	1 750	1 751	-1
Bellinzona	43 181	360	336	24	1 870	1 884	-14
Bülach	19 888	248	139	109	1 931	1 469	462
Bulle	22 709	321	152	169	2 719	2 132	587
Carouge (GE)	22 336	272	139	133	2 627	2 794	-167
Chur	35 038	316	358	-42	2 351	2 042	309
Dietikon	27 079	363	197	166	2 493	2 471	22
Dübendorf	28 141	334	176	158	2 921	2 523	398
Emmen	30 682	361	264	97	2 365	2 233	132
Frauenfeld	25 442	253	199	54	1 658	1 561	97
Fribourg	38 521	496	300	196	3 296	3 678	-382
Horgen	22 514	224	189	35	1 691	1 562	129
Köniz	41 507	447	349	98	3 081	2 919	162
Kreuzlingen	21 801	233	190	43	1 856	1 639	217
Kriens	26 997	265	248	17	2 162	1 756	406
La Chaux-de-Fonds	38 625	377	399	-22	1 709	2 296	-587
Lancy	31 942	400	184	216	3 661	2 976	685
Meyrin	24 144	292	128	164	3 340	2 318	1 022
Montreux	26 574	254	259	-5	3 160	3 645	-485
Neuchâtel	33 578	342	288	54	3 133	3 305	-172
Nyon	20 533	267	119	148	2 473	1 922	551
Opfikon	19 978	273	130	143	2 633	2 323	310
Rapperswil-Jona	26 989	244	205	39	1 396	1 421	-25
Renens (VD)	21 036	223	158	65	2 283	2 459	-176
Riehen	21 244	149	251	-102	1 375	1 183	192
Schaffhausen	36 332	348	367	-19	2 254	1 968	286
Sion	34 599	336	291	45	2 253	2 184	69
Thun	43 743	401	463	-62	2 626	2 602	24
Uster	34 516	344	225	119	2 286	2 193	93
Vernier	35 132	369	176	193	3 030	3 899	-869
Wädenswil	24 536	251	205	46	1 499	1 728	-229
Wettingen	20 721	221	178	43	1 477	1 409	68
Wetzikon (ZH)	24 513	265	147	118	1 968	1 781	187
Wil (SG)	23 768	258	205	53	1 624	1 480	144

Grundzahlen / Chiffres absolus			Auf 1 000 Einwohner / Pour 1 000 habitants						
Gesamtzu- bzw. -abnahme ² / Augmentation ou diminution ²	Veränderung Variation (%)	Ständige Wohnbevölkerung / Population résidente permanente	Lebendgeburten/ Naissances vivantes	Todesfälle Décès	Geburtenüberschuss / Accroissement naturel	Zuzüge Arrivées	Wegzüge Départs	Wanderungssaldo / Solde migratoire	
		31.12.2018							
745	0,4	172 258	11,2	10,5	0,7	67,2	63,3	3,9	
85	0,1	133 883	12,6	9,6	2,9	80,1	79,6	0,5	
1 270	0,6	201 818	12,0	7,0	5,0	113,8	101,8	12,0	
206	0,1	139 111	12,5	7,2	5,3	101,8	106,6	-4,8	
939	0,8	111 851	11,6	7,5	4,0	61,7	57,2	4,6	
6 126	1,5	415 367	12,7	8,2	4,5	86,8	72,4	14,4	
519	0,9	55 159	11,3	10,1	1,3	72,4	64,2	8,2	
-309	-0,5	63 185	7,7	9,4	-1,7	62,7	64,8	-2,1	
290	0,4	81 691	11,0	9,9	1,1	92,2	90,3	1,9	
311	0,4	75 833	11,7	8,3	3,4	74,7	73,0	1,7	
238	1,1	21 506	10,8	9,5	1,4	94,4	84,9	9,5	
244	1,2	21 157	11,0	10,1	0,9	73,8	62,4	11,4	
146	0,6	24 468	11,8	6,1	5,7	71,7	71,8	0,0	
39	0,1	43 220	8,3	7,8	0,6	43,3	43,6	-0,3	
559	2,8	20 447	12,3	6,9	5,4	95,7	72,8	22,9	
730	3,2	23 439	13,9	6,6	7,3	117,8	92,4	25,4	
122	0,5	22 458	12,1	6,2	5,9	117,3	124,7	-7,5	
340	1,0	35 378	9,0	10,2	-1,2	66,8	58,0	8,8	
186	0,7	27 265	13,4	7,3	6,1	91,7	90,9	0,8	
537	1,9	28 678	11,8	6,2	5,6	102,8	88,8	14,0	
247	0,8	30 929	11,7	8,6	3,1	76,8	72,5	4,3	
169	0,7	25 611	9,9	7,8	2,1	65,0	61,2	3,8	
-156	-0,4	38 365	12,9	7,8	5,1	85,7	95,7	-9,9	
151	0,7	22 665	9,9	8,4	1,5	74,9	69,1	5,7	
277	0,7	41 784	10,7	8,4	2,4	74,0	70,1	3,9	
203	0,9	22 004	10,6	8,7	2,0	84,7	74,8	9,9	
447	1,7	27 444	9,7	9,1	0,6	79,4	64,5	14,9	
-673	-1,7	37 952	9,8	10,4	-0,6	44,6	60,0	-15,3	
909	2,8	32 851	12,3	5,7	6,7	113,0	91,9	21,1	
1 111	4,6	25 255	11,8	5,2	6,6	135,2	93,8	41,4	
-590	-2,2	25 984	9,7	9,9	-0,2	120,2	138,7	-18,5	
-89	-0,3	33 489	10,2	8,6	1,6	93,4	98,6	-5,1	
665	3,2	21 198	12,8	5,7	7,1	118,5	92,1	26,4	
383	1,9	20 361	13,5	6,4	7,1	130,5	115,2	15,4	
10	0,0	26 999	9,0	7,6	1,4	51,7	52,6	-0,9	
-109	-0,5	20 927	10,6	7,5	3,1	108,8	117,2	-8,4	
95	0,4	21 339	7,0	11,8	-4,8	64,6	55,6	9,0	
255	0,7	36 587	9,5	10,1	-0,5	61,8	54,0	7,8	
109	0,3	34 708	9,7	8,4	1,3	65,0	63,0	2,0	
-9	0,0	43 734	9,2	10,6	-1,4	60,0	59,5	0,5	
206	0,6	34 722	9,9	6,5	3,4	66,0	63,3	2,7	
-341	-1,0	34 791	10,6	5,0	5,5	86,7	111,5	-24,9	
-195	-0,8	24 341	10,3	8,4	1,9	61,3	70,7	-9,4	
131	0,6	20 852	10,6	8,6	2,1	71,1	67,8	3,3	
296	1,2	24 809	10,7	6,0	4,8	79,8	72,2	7,6	
198	0,8	23 966	10,8	8,6	2,2	68,0	62,0	6,0	

Städte mit ... Einwohnern Villes de ... habitants	Grundzahlen / Chiffres absolus						
	Ständige Wohnbevölkerung / Population résidente permanente	Lebendgeburten/ Naissances vivantes	Todesfälle Décès	Geburtenüberschuss / Accroissement naturel	Zuzüge Arrivées	Wegzüge Départs	Wanderungssaldo / Solde migratoire
	1.1.2018						
Yverdon-les-Bains	30 143	337	268	69	2 093	2 159	-66
Zug	30 205	353	216	137	3 086	2 906	180
15 000–19 999							
Adliswil	18 803	230	150	80	1 497	1 640	-143
Baden	19 175	207	124	83	1 899	1 827	72
Binningen	15 580	156	136	20	1 257	1 179	78
Burgdorf	16 280	156	166	-10	1 184	1 021	163
Cham	16 571	197	105	92	1 302	1 230	72
Einsiedeln	15 550	156	123	33	963	673	290
Freienbach	16 269	171	119	52	1 422	1 336	86
Glarus Nord	18 247	205	130	75	1 133	956	177
Gossau (SG)	18 171	186	153	33	975	1 013	-38
Grenchen	17 140	168	187	-19	1 310	1 062	248
Herisau	15 780	171	132	39	899	979	-80
Illnau-Effretikon	16 975	197	131	66	1 223	1 194	29
Kloten	19 408	210	149	61	1 944	1 707	237
Langenthal	15 639	142	140	2	971	984	-13
Locarno	16 012	100	165	-65	1 014	1 168	-154
Lyss	14 887	169	91	78	1 235	922	313
Martigny	18 174	186	161	25	1 405	1 263	142
Monthey	17 563	187	146	41	1 331	1 143	188
Morges	15 838	160	138	22	1 507	1 672	-165
Muttenz	17 805	163	178	-15	1 037	1 039	-2
Oltén	18 389	215	203	12	1 493	1 550	-57
Onex	18 977	182	166	16	1 591	1 752	-161
Ostermundigen	17 546	198	166	32	1 521	1 361	160
Pratteln	16 388	180	137	43	1 273	1 068	205
Pully	18 160	228	159	69	1 954	1 854	100
Regensdorf	18 317	222	98	124	1 438	1 426	12
Reinach (BL)	19 144	148	142	6	1 211	1 153	58
Schlieren	18 760	238	140	98	1 790	1 888	-98
Schwyz	15 000	148	115	33	835	705	130
Sierre	16 860	154	133	21	1 171	1 271	-100
Solothurn	16 703	154	182	-28	1 379	1 255	124
Steffisburg	15 816	142	153	-11	1 015	1 115	-100
Thalwil	17 857	176	125	51	1 394	1 310	84
Vevey	19 827	271	143	128	2 180	2 231	-51
Volketswil	18 693	169	103	66	1 243	1 318	-75
Wallisellen	15 939	193	98	95	1 728	1 434	294
Wohlen (AG)	16 078	148	129	19	1 436	1 047	389
10 000–14 999							
Aesch (BL)	10 237	97	76	21	789	700	89
Affoltern am Albis	12 146	156	94	62	1 138	1 111	27
Aigle	10 131	107	93	14	806	832	-26
Altstätten	11 549	109	81	28	906	778	128
Amriswil	13 462	169	120	49	900	868	32
Arbon	14 537	153	126	27	1 083	1 006	77
Arth	11 877	142	97	45	727	655	72
Bassersdorf	11 655	97	64	33	842	839	3
Belp	11 439	107	107	0	751	677	74
Birsfelden	10 410	103	132	-29	718	787	-69

Grundzahlen / Chiffres absolus			Auf 1 000 Einwohner / Pour 1 000 habitants						
Gesamtzu- bzw. -abnahme ² / Augmentation ou diminution ²	Veränderung Variation (%)	Ständige Wohnbevölkerung / Population résidente permanente	Lebendgeburten/ Naissances vivantes	Todesfälle Décès	Geburtenüberschuss / Accroissement naturel	Zuzüge Arrivées	Wegzüge Départs	Wanderungssaldo / Solde migratoire	
		31.12.2018							
14	0,0	30 157	11,2	8,9	2,3	69,4	71,6	-2,2	
337	1,1	30 542	11,6	7,1	4,5	101,6	95,7	5,9	
-34	-0,2	18 769	12,2	8,0	4,3	79,7	87,3	-7,6	
167	0,9	19 342	10,7	6,4	4,3	98,6	94,9	3,7	
98	0,6	15 678	10,0	8,7	1,3	80,4	75,4	5,0	
140	0,9	16 420	9,5	10,2	-0,6	72,4	62,4	10,0	
152	0,9	16 723	11,8	6,3	5,5	78,2	73,9	4,3	
320	2,1	15 870	9,9	7,8	2,1	61,3	42,8	18,5	
122	0,7	16 391	10,5	7,3	3,2	87,1	81,8	5,3	
236	1,3	18 483	11,2	7,1	4,1	61,7	52,1	9,6	
2	0,0	18 173	10,2	8,4	1,8	53,7	55,7	-2,1	
232	1,4	17 372	9,7	10,8	-1,1	75,9	61,5	14,4	
-35	-0,2	15 745	10,8	8,4	2,5	57,0	62,1	-5,1	
93	0,5	17 068	11,6	7,7	3,9	71,8	70,1	1,7	
271	1,4	19 679	10,7	7,6	3,1	99,5	87,3	12,1	
-15	-0,1	15 624	9,1	9,0	0,1	62,1	62,9	-0,8	
-186	-1,2	15 826	6,3	10,4	-4,1	63,7	73,4	-9,7	
395	2,7	15 282	11,2	6,0	5,2	81,9	61,1	20,7	
135	0,7	18 309	10,2	8,8	1,4	77,0	69,2	7,8	
222	1,3	17 785	10,6	8,3	2,3	75,3	64,7	10,6	
-130	-0,8	15 708	10,1	8,7	1,4	95,5	106,0	-10,5	
4	0,0	17 809	9,2	10,0	-0,8	58,2	58,3	-0,1	
-26	-0,1	18 363	11,7	11,0	0,7	81,2	84,3	-3,1	
-13	-0,1	18 964	9,6	8,8	0,8	83,9	92,4	-8,5	
205	1,2	17 751	11,2	9,4	1,8	86,2	77,1	9,1	
238	1,5	16 626	10,9	8,3	2,6	77,1	64,7	12,4	
153	0,8	18 313	12,5	8,7	3,8	107,1	101,7	5,5	
140	0,8	18 457	12,1	5,3	6,7	78,2	77,6	0,7	
72	0,4	19 216	7,7	7,4	0,3	63,1	60,1	3,0	
-24	-0,1	18 736	12,7	7,5	5,2	95,5	100,7	-5,2	
181	1,2	15 181	9,8	7,6	2,2	55,3	46,7	8,6	
-59	-0,3	16 801	9,1	7,9	1,2	69,6	75,5	-5,9	
74	0,4	16 777	9,2	10,9	-1,7	82,4	75,0	7,4	
-107	-0,7	15 709	9,0	9,7	-0,7	64,4	70,7	-6,3	
133	0,7	17 990	9,8	7,0	2,8	77,8	73,1	4,7	
64	0,3	19 891	13,6	7,2	6,4	109,8	112,3	-2,6	
-24	-0,1	18 669	9,0	5,5	3,5	66,5	70,6	-4,0	
385	2,4	16 324	12,0	6,1	5,9	107,1	88,9	18,2	
406	2,5	16 484	9,1	7,9	1,2	88,2	64,3	23,9	
115	1,1	10 352	9,4	7,4	2,0	76,6	68,0	8,6	
83	0,7	12 229	12,8	7,7	5,1	93,4	91,2	2,2	
-12	-0,1	10 119	10,6	9,2	1,4	79,6	82,2	-2,6	
184	1,6	11 733	9,4	7,0	2,4	77,8	66,8	11,0	
76	0,6	13 538	12,5	8,9	3,6	66,7	64,3	2,4	
96	0,7	14 633	10,5	8,6	1,9	74,3	69,0	5,3	
108	0,9	11 985	11,9	8,1	3,8	60,9	54,9	6,0	
32	0,3	11 687	8,3	5,5	2,8	72,1	71,9	0,3	
71	0,6	11 510	9,3	9,3	0,0	65,4	59,0	6,4	
-107	-1,0	10 303	9,9	12,7	-2,8	69,3	76,0	-6,7	

Städte mit ... Einwohnern Villes de ... habitants	Grundzahlen / Chiffres absolus						
	Ständige Wohnbevölkerung / Population résidente permanente	Lebendgeburten/ Naissances vivantes	Todesfälle Décès	Geburtenüberschuss / Accroissement naturel	Zuzüge Arrivées	Wegzüge Départs	Wanderungssaldo / Solde migratoire
	1.1.2018						
Brig-Glis	13 109	121	122	-1	770	804	-34
Brugg	11 129	92	78	14	965	916	49
Buchs (SG)	12 612	171	99	72	895	926	-31
Chêne-Bougeries	11 862	102	171	-69	1 640	1 339	301
Davos	10 937	108	97	11	909	957	-48
Delémont	12 625	136	117	19	846	784	62
Ebikon	13 531	153	100	53	1 166	1 119	47
Ecublens (VD)	12 488	139	93	46	2 070	1 802	268
Flawil	10 551	103	75	28	564	614	-50
Gland	13 078	153	47	106	1 058	1 111	-53
Glarus	12 521	118	130	-12	666	763	-97
Hinwil	11 199	121	92	29	652	751	-99
Horw	13 915	132	128	4	1 209	1 057	152
Ittigen	11 335	133	118	15	885	891	-6
Küsnacht (ZH)	14 307	131	147	-16	1 253	1 131	122
La Tour-de-Peilz	11 752	113	94	19	1 151	1 093	58
Le Grand-Saconnex	12 131	104	93	11	1 575	1 650	-75
Le Locle	10 389	93	111	-18	660	788	-128
Lenzburg	10 173	136	76	60	1 221	871	350
Liestal	14 269	164	116	48	1 195	1 078	117
Lyss	10 957	95	91	4	979	694	285
Männedorf	13 999	150	114	36	1 189	1 004	185
Meilen	14 914	92	133	-41	1 047	984	63
Mendrisio	11 004	94	80	14	626	584	42
Möhlín	10 079	106	74	32	729	590	139
Münchenbuchsee	12 203	129	126	3	806	933	-127
Münchenstein	12 533	111	108	3	876	678	198
Münsingen	13 058	115	138	-23	928	940	-12
Muri bei Bern	10 454	119	111	8	860	800	60
Neuhausen am Rheinfall	11 221	107	89	18	792	873	-81
Oberwil (BL)	13 606	179	113	66	1 189	1 076	113
Oftringen	11 864	102	85	17	807	757	50
Pfäffikon	10 697	86	52	34	825	938	-113
Plan-les-Ouates	12 110	148	77	71	1 566	1 348	218
Prilly	13 337	145	95	50	1 034	856	178
Rheinfelden	13 454	140	92	48	853	847	6
Richterswil	10 515	123	50	73	1 044	770	274
Risch	10 969	98	120	-22	901	680	221
Romanshorn	12 157	112	108	4	867	849	18
Rüti (ZH)	10 236	122	71	51	612	537	75
Sarnen	12 707	89	110	-21	947	843	104
Spiez	11 788	159	74	85	864	847	17
Spreitenbach	14 435	130	121	9	973	932	41
Stäfa	9 875	116	59	57	786	705	81
Suhr	10 154	110	73	37	1 039	771	268
Thônex	14 091	111	100	11	1 310	1 449	-139
Uzwil	12 849	123	103	20	824	799	25
Versoix	13 329	151	89	62	1 382	1 416	-34
Villars-sur-Glâne	12 114	160	79	81	1 044	1 112	-68
Weinfelden	11 388	143	103	40	838	718	120
Worb*	11 394	92	97	-5	839	935	-96

Grundzahlen / Chiffres absolus			Auf 1 000 Einwohner / Pour 1 000 habitants						
Gesamtzu- bzw. -abnahme ² / Augmentation ou diminution ²	Veränderung Variation (%)	Ständige Wohnbevölkerung / Population résidente permanente	Lebendgeburten/ Naissances vivantes	Todesfälle Décès	Geburtenüberschuss / Accroissement naturel	Zuzüge Arrivées	Wegzüge Départs	Wanderungssaldo / Solde migratoire	
		31.12.2018							
-51	-0,4	13 058	9,2	9,3	-0,1	58,9	61,4	-2,6	
50	0,4	11 179	8,2	7,0	1,3	86,5	82,1	4,4	
49	0,4	12 661	13,5	7,8	5,7	70,8	73,3	-2,5	
353	3,0	12 215	8,5	14,2	-5,7	136,2	111,2	25,0	
-38	-0,3	10 899	9,9	8,9	1,0	83,3	87,7	-4,4	
57	0,5	12 682	10,7	9,2	1,5	66,9	62,0	4,9	
86	0,6	13 617	11,3	7,4	3,9	85,9	82,4	3,5	
375	3,0	12 863	11,0	7,3	3,6	163,3	142,2	21,1	
-28	-0,3	10 523	9,8	7,1	2,7	53,5	58,3	-4,7	
31	0,2	13 109	11,7	3,6	8,1	80,8	84,8	-4,0	
-95	-0,8	12 426	9,5	10,4	-1,0	53,4	61,2	-7,8	
-61	-0,5	11 138	10,8	8,2	2,6	58,4	67,2	-8,9	
194	1,4	14 109	9,4	9,1	0,3	86,3	75,4	10,8	
16	0,1	11 351	11,7	10,4	1,3	78,0	78,6	-0,5	
90	0,6	14 397	9,1	10,2	-1,1	87,3	78,8	8,5	
76	0,6	11 828	9,6	8,0	1,6	97,6	92,7	4,9	
36	0,3	12 167	8,6	7,7	0,9	129,6	135,8	-6,2	
-173	-1,7	10 216	9,0	10,8	-1,7	64,1	76,5	-12,4	
401	3,9	10 574	13,1	7,3	5,8	117,7	84,0	33,7	
121	0,8	14 390	11,4	8,1	3,3	83,4	75,2	8,2	
286	2,6	11 243	8,6	8,2	0,4	88,2	62,5	25,7	
221	1,6	14 220	10,6	8,1	2,6	84,3	71,2	13,1	
28	0,2	14 942	6,2	8,9	-2,7	70,1	65,9	4,2	
39	0,4	11 043	8,5	7,3	1,3	56,8	53,0	3,8	
134	1,3	10 213	10,4	7,3	3,2	71,9	58,2	13,7	
-104	-0,9	12 099	10,6	10,4	0,2	66,3	76,8	-10,5	
191	1,5	12 724	8,8	8,6	0,2	69,4	53,7	15,7	
-4	0,0	13 054	8,8	10,6	-1,8	71,1	72,0	-0,9	
58	0,6	10 512	11,4	10,6	0,8	82,0	76,3	5,7	
-83	-0,7	11 138	9,6	8,0	1,6	70,8	78,1	-7,2	
188	1,4	13 794	13,1	8,2	4,8	86,8	78,5	8,2	
71	0,6	11 935	8,6	7,1	1,4	67,8	63,6	4,2	
-40	-0,4	10 657	8,1	4,9	3,2	77,3	87,9	-10,6	
289	2,4	12 399	12,1	6,3	5,8	127,8	110,0	17,8	
195	1,5	13 532	10,8	7,1	3,7	77,0	63,7	13,2	
59	0,4	13 513	10,4	6,8	3,6	63,3	62,8	0,4	
347	3,3	10 862	11,5	4,7	6,8	97,7	72,0	25,6	
196	1,8	11 165	8,9	10,8	-2,0	81,4	61,4	20,0	
17	0,1	12 174	9,2	8,9	0,3	71,3	69,8	1,5	
132	1,3	10 368	11,8	6,9	5,0	59,4	52,1	7,3	
105	0,8	12 812	7,0	8,6	-1,6	74,2	66,1	8,2	
93	0,8	11 881	13,4	6,3	7,2	73,0	71,6	1,4	
62	0,4	14 497	9,0	8,4	0,6	67,3	64,4	2,8	
151	1,5	10 026	11,7	5,9	5,7	79,0	70,8	8,1	
277	2,7	10 431	10,7	7,1	3,6	100,9	74,9	26,0	
31	0,2	14 122	7,9	7,1	0,8	92,9	102,7	-9,9	
43	0,3	12 892	9,6	8,0	1,6	64,0	62,1	1,9	
103	0,8	13 432	11,3	6,7	4,6	103,3	105,8	-2,5	
-20	-0,2	12 094	13,2	6,5	6,7	86,3	91,9	-5,6	
146	1,3	11 534	12,5	9,0	3,5	73,1	62,6	10,5	
-78	-0,7	11 316	8,1	8,5	-0,4	73,9	82,3	-8,5	

Städte mit ... Einwohnern Villes de ... habitants	Grundzahlen / Chiffres absolus						
	Ständige Wohnbevölkerung / Population résidente permanente	Lebendgeburten/ Naissances vivantes	Todesfälle Décès	Geburtenüberschuss / Accroissement naturel	Zuzüge Arrivées	Wegzüge Départs	Wanderungssaldo / Solde migratoire
	1.1.2018						
Zofingen	11 561	121	107	14	936	857	79
Zollikofen	10 314	118	94	24	811	856	-45
Zollikon	12 983	143	144	-1	1 205	1 164	41
Weniger als 10 000 / Moins de 10 000							
Altdorf (UR)	9 273	89	99	-10	711	591	120
Appenzell*	5 809	153	124	29	382	549	-167
Arlesheim	9 202	58	92	-34	567	610	-43
Arosa*	3 185	28	26	2	351	394	-43
Bussigny	8 645	109	36	73	848	816	32
Chiasso	8 182	67	103	-36	519	707	-188
Crissier	8 037	69	41	28	992	1 168	-176
Interlaken	5 592	46	55	-9	686	664	22
La Neuveville*	3 698	29	41	-12	311	259	52
Moutier*	7 477	64	82	-18	381	458	-77
Murten*	8 222	73	67	6	624	564	60
Payerne	9 699	121	86	35	883	675	208
Peseux*	5 825	55	55	0	635	650	-15
Porrentruy*	6 809	49	76	-27	407	501	-94
Rorschach	9 418	99	79	20	999	1 026	-27
St. Moritz	4 994	34	42	-8	466	514	-48
Stans	8 411	77	56	21	569	614	-45
Sursee	9 900	108	74	34	885	849	36
Urdorf	9 783	85	76	9	715	663	52
Visp	7 891	97	68	29	620	590	30
Zermatt	5 643	56	29	27	611	461	150
Zuchwil*	8 875	106	95	11	820	768	52
Schweiz² / Suisse³	8 484 130	87 851	67 088	20 763	687 291	644 538	42 753

Grundzahlen / Chiffres absolus			Auf 1 000 Einwohner / Pour 1 000 habitants						
Gesamtzu- bzw. -abnahme ² / Augmentation ou diminution ²	Veränderung Variation (%)	Ständige Wohnbevölkerung / Population résidente permanente	Lebendgeburten/ Naissances vivantes	Todesfälle Décès	Geburtenüberschuss / Accroissement naturel	Zuzüge Arrivées	Wegzüge Départs	Wanderungssaldo / Solde migratoire	
		31.12.2018							
95	0,8	11 656	10,4	9,2	1,2	80,6	73,8	6,8	
-8	-0,1	10 306	11,4	9,1	2,3	78,7	83,0	-4,4	
29	0,2	13 012	11,0	11,1	-0,1	92,7	89,6	3,2	
128	1,4	9 401	9,5	10,6	-1,1	76,1	63,3	12,9	
-14	-0,2	5 795	26,4	21,4	5,0	65,8	94,6	-28,8	
-73	-0,8	9 129	6,3	10,0	-3,7	61,9	66,6	-4,7	
-54	-1,7	3 131	8,9	8,2	0,6	111,1	124,8	-13,6	
91	1,1	8 736	12,5	4,1	8,4	97,6	93,9	3,7	
-203	-2,5	7 979	8,3	12,7	-4,5	64,2	87,5	-23,3	
-107	-1,3	7 930	8,6	5,1	3,5	124,2	146,3	-22,0	
18	0,3	5 610	8,2	9,8	-1,6	122,5	118,6	3,9	
41	1,1	3 739	7,8	11,0	-3,2	83,6	69,6	14,0	
-93	-1,2	7 384	8,6	11,0	-2,4	51,3	61,6	-10,4	
57	0,7	8 279	8,8	8,1	0,7	75,6	68,4	7,3	
250	2,6	9 949	12,3	8,8	3,6	89,9	68,7	21,2	
-12	-0,2	5 813	9,5	9,5	0,0	109,1	111,7	-2,6	
-131	-1,9	6 678	7,3	11,3	-4,0	60,3	74,3	-13,9	
23	0,2	9 441	10,5	8,4	2,1	105,9	108,8	-2,9	
-66	-1,3	4 928	6,9	8,5	-1,6	93,9	103,6	-9,7	
-18	-0,2	8 393	9,2	6,7	2,5	67,7	73,1	-5,4	
55	0,6	9 955	10,9	7,5	3,4	89,1	85,5	3,6	
65	0,7	9 848	8,7	7,7	0,9	72,8	67,5	5,3	
59	0,7	7 950	12,2	8,6	3,7	78,3	74,5	3,8	
115	2,0	5 758	9,8	5,1	4,7	107,2	80,9	26,3	
87	1,0	8 962	11,9	10,7	1,2	91,9	86,1	5,8	
60397	0,7	8544527	10,3	7,9	2,4	80,7	75,7	5,0	

Quellen: BFS – Statistik der Bevölkerung und der Haushalte (STATPOP), Statistik der natürlichen Bevölkerungsbewegung (BEVNAT)

© BFS / OFS 2020

Sources: OFS – Statistique de la population et des ménages (STATPOP), Statistique du mouvement naturel de la population (BEVNAT)

Raumbezug: Gemeinden / 01.01.2019

Référence spatiale: communes / 01.01.2019

¹ Bilanz zwischen ständige Wohnbevölkerung vom 1.1.2018 und 31.12.2018 / bilan entre la population résidente permanente au 1.1.2018 et au 31.12.2018

² einschliesslich Bestandesbereinigungen / y compris divergences statistiques

³ Schweiz: Einschliesslich Personen mit unbekannter Wohngemeinde / Suisse: y compris les personnes dont la commune de domicile n'est pas connue

* keine statistische Stadt gemäss BFS-Definition / ne répond pas à la définition de ville statistique de l'OFS

Privathaushalte, nach Haushaltgrösse¹, 2018
Ménages privés, selon la taille du ménage¹, en 2018

T 1.4

Städte mit ... Einwohnern Villes de ... habitants	Total En tout	Anzahl Haushalte mit / Nombre de ménages de					Durchschnittliche Haushaltgrösse (Anzahl Personen) / Taille moyenne du ménage (nombre de personnes)
		1 Person 1 personne	2 Personen 2 personnes	3 Personen 3 personnes	4 Personen 4 personnes	5 und mehr Personen / 5 personnes ou plus	
100 000 und mehr / 100 000 et plus							
Basel	86 350	41 444	24 421	9 824	7 220	3 441	1,9
Bern	63 414	28 703	18 355	7 415	5 739	3 202	2,0
Genève	89 672	40 212	22 891	12 338	8 989	5 242	2,1
Lausanne	68 940	32 789	18 493	8 471	6 398	2 789	2,0
Winterthur	50 776	19 417	16 386	6 296	5 907	2 770	2,2
Zürich	201 252	90 560	59 858	24 109	18 730	7 995	2,0
50 000–99 999							
Biel-Bienne	26 339	11 918	7 241	3 170	2 528	1 482	2,1
Lugano	30 755	13 589	8 777	4 096	3 132	1 161	2,0
Luzern	41 139	18 808	13 229	4 247	3 494	1 361	1,9
St. Gallen	36 992	16 707	11 014	4 134	3 480	1 657	2,0
20 000–49 999							
Aarau	10 472	4 460	3 410	1 175	1 019	408	2,0
Allschwil	10 045	3 800	3 524	1 303	1 092	326	2,1
Baar	10 598	3 484	3 548	1 416	1 548	602	2,3
Bellinzona	19 449	7 254	5 851	2 987	2 457	900	2,2
Bülach	8 889	2 957	3 013	1 222	1 194	503	2,3
Bulle	9 861	3 603	2 878	1 438	1 350	592	2,3
Carouge (GE)	9 440	3 635	2 480	1 524	1 167	634	2,3
Chur	17 536	7 623	5 638	2 011	1 711	553	2,0
Dietikon	11 971	4 304	3 837	1 606	1 436	788	2,2
Dübendorf	13 087	4 856	4 321	1 744	1 593	573	2,2
Emmen	13 661	4 897	4 464	1 782	1 704	814	2,2
Frauenfeld	11 773	4 422	4 017	1 420	1 375	539	2,1
Fribourg	17 144	7 139	4 887	2 224	1 776	1 118	2,1
Horgen	9 685	3 090	3 289	1 356	1 387	563	2,3
Köniz	18 809	6 828	6 384	2 353	2 237	1 007	2,2
Kreuzlingen	10 441	4 243	3 364	1 277	1 085	472	2,1
Kriens	12 339	4 401	4 245	1 516	1 536	641	2,2
La Chaux-de-Fonds	18 003	7 856	4 967	2 387	1 989	804	2,1
Lancy	12 898	4 112	3 379	2 243	2 006	1 158	2,5
Meyrin	9 487	2 987	2 490	1 615	1 355	1 040	2,6
Montreux	12 013	5 315	3 561	1 531	1 096	510	2,0
Neuchâtel	16 429	7 584	4 717	1 949	1 559	620	2,0
Nyon	9 563	3 579	2 852	1 425	1 217	490	2,2
Opfikon	9 221	3 610	2 803	1 149	1 068	591	2,2
Rapperswil-Jona	12 200	4 295	4 216	1 556	1 577	556	2,2
Renens (VD)	9 322	3 527	2 679	1 436	1 142	538	2,2
Riehen	9 614	3 434	3 315	1 202	1 221	442	2,2
Schaffhausen	17 131	6 956	5 521	2 008	1 792	854	2,1
Sion	15 772	6 346	4 607	2 116	1 829	874	2,2
Thun	20 836	8 068	7 626	2 238	2 039	865	2,1
Uster	15 313	5 275	5 153	1 982	2 088	815	2,2
Vernier	13 016	4 058	3 403	2 188	1 895	1 472	2,6
Wädenswil	10 371	3 436	3 482	1 368	1 363	722	2,3
Wettingen	9 787	3 906	3 121	1 216	1 129	415	2,1
Wetzikon (ZH)	10 575	3 431	3 596	1 457	1 387	704	2,3
Wil (SG)	10 808	4 105	3 530	1 307	1 211	655	2,2
Yverdon-les-Bains	13 528	5 291	3 940	1 806	1 661	830	2,2
Zug	14 048	5 357	4 610	1 834	1 619	628	2,1

Städte mit ... Einwohnern Villes de ... habitants	Total En tout	Anzahl Haushalte mit / Nombre de ménages de					Durchschnittliche Haushaltsgrösse (Anzahl Personen) / Taille moyenne du ménage (nombre de personnes)
		1 Person 1 personne	2 Personen 2 personnes	3 Personen 3 personnes	4 Personen 4 personnes	5 und mehr Personen / 5 personnes ou plus	
15 000–19 999							
Adliswil	8 621	3 195	2 844	1 175	1 049	358	2,1
Baden	9 171	3 612	3 045	1 126	1 063	325	2,1
Binningen	7 273	2 742	2 470	906	850	305	2,1
Burgdorf	7 679	3 022	2 615	812	833	397	2,1
Cham	6 988	2 083	2 363	1 050	1 076	416	2,4
Einsiedeln	6 741	2 208	2 285	858	910	480	2,3
Freienbach	7 254	2 429	2 540	1 004	907	374	2,2
Glarus Nord	8 033	2 717	2 686	1 043	1 112	475	2,3
Gossau (SG)	7 937	2 729	2 725	927	1 050	506	2,2
Grenchen	7 881	3 068	2 550	994	789	480	2,2
Herisau	7 154	2 703	2 393	838	830	390	2,2
Illnau-Effretikon	7 585	2 695	2 557	921	957	455	2,2
Kloten	9 003	3 369	2 957	1 244	959	474	2,2
Langenthal	7 194	2 827	2 364	836	765	402	2,1
Locarno	7 868	3 541	2 281	1 061	742	243	2,0
Lyss	6 968	2 417	2 502	896	842	311	2,2
Martigny	8 259	3 204	2 485	1 143	957	470	2,2
Monthey	7 050	2 223	2 012	1 144	991	680	2,5
Morges	7 441	3 045	2 296	995	802	303	2,1
Muttenz	7 992	2 735	2 845	1 012	1 053	347	2,2
Olten	9 190	4 103	3 018	973	784	312	1,9
Onex	7 667	2 626	2 104	1 206	1 080	651	2,4
Ostermundigen	8 554	3 515	2 840	1 003	858	338	2,0
Pratteln	7 378	2 593	2 484	979	899	423	2,2
Pully	8 445	3 226	2 640	1 229	986	364	2,1
Regensdorf	7 962	2 645	2 631	1 121	1 079	486	2,3
Reinach (BL)	8 600	2 849	3 174	1 136	1 096	345	2,2
Schlieren	8 129	2 944	2 496	1 133	1 016	540	2,3
Schwyz	6 455	2 154	2 165	838	834	464	2,3
Sierre	7 582	2 926	2 288	1 066	876	426	2,2
Solothurn	8 385	3 816	2 666	891	710	302	1,9
Steffisburg	7 252	2 640	2 652	790	848	322	2,1
Thalwil	8 287	3 079	2 748	1 033	1 088	339	2,2
Vevey	9 505	4 196	2 644	1 238	977	450	2,1
Volketswil	7 623	2 095	2 702	1 112	1 184	530	2,4
Wallisellen	7 343	2 569	2 523	1 010	904	337	2,2
Wohlen (AG)	6 951	2 230	2 310	942	969	500	2,3
10 000–14 999							
Aesch (BL)	4 608	1 456	1 721	634	602	195	2,2
Affoltern am Albis	5 348	1 877	1 822	658	663	328	2,2
Aigle	4 406	1 651	1 269	622	549	315	2,3
Altstätten	5 080	1 809	1 661	602	590	418	2,3
Amriswil	5 788	1 994	1 862	735	767	430	2,3
Arbon	6 875	2 760	2 194	848	752	321	2,1
Arth	4 988	1 560	1 677	651	709	391	2,4
Bassersdorf	4 950	1 486	1 741	696	765	262	2,3
Belp	5 228	1 811	1 905	639	626	247	2,2
Birsfelden	5 100	2 228	1 656	579	459	178	2,0
Brig-Glis	5 734	2 080	1 866	713	738	337	2,2
Brugg	4 968	1 749	1 719	613	600	287	2,2

T 1.4

Städte mit ... Einwohnern Villes de ... habitants	Total En tout	Anzahl Haushalte mit / Nombre de ménages de					Durchschnittliche Haushaltsgrösse (Anzahl Personen) / Taille moyenne du ménage (nombre de personnes)
		1 Person 1 personne	2 Personen 2 personnes	3 Personen 3 personnes	4 Personen 4 personnes	5 und mehr Personen / 5 personnes ou plus	
Buchs (SG)	5 431	1 951	1 664	728	673	415	2,3
Chêne-Bougeries	4 557	1 408	1 253	711	690	495	2,5
Davos	5 309	2 356	1 554	641	527	231	2,0
Delémont	5 887	2 422	1 751	750	655	309	2,1
Ebikon	5 918	1 889	2 120	786	777	346	2,3
Ecublens (VD)	5 188	1 819	1 590	767	718	294	2,3
Flawil	4 463	1 476	1 490	552	599	346	2,3
Gland	5 424	1 577	1 616	1 023	916	292	2,4
Glarus	5 536	2 029	1 780	697	735	295	2,2
Hinwil	4 899	1 611	1 761	633	610	284	2,2
Horw	6 190	2 129	2 204	715	829	313	2,2
Ittigen	5 096	1 837	1 780	639	563	277	2,2
Küsnacht (ZH)	6 428	2 331	2 081	806	891	319	2,2
La Tour-de-Peilz	5 576	2 277	1 643	748	667	241	2,1
Le Grand-Saconnex	4 403	1 287	1 135	756	763	462	2,6
Le Locle	4 734	1 962	1 387	602	549	234	2,1
Lenzburg	4 960	1 948	1 660	591	506	255	2,1
Liestal	6 398	2 267	2 220	775	758	378	2,2
Männedorf	4 917	1 625	1 691	650	723	228	2,2
Meilen	6 204	2 062	2 122	826	885	309	2,3
Mendrisio	6 932	2 713	2 088	1 044	814	273	2,1
Möhlly	4 623	1 332	1 634	662	706	289	2,4
Münchenbuchsee	4 579	1 585	1 596	580	597	221	2,2
Münchenstein	5 428	1 912	1 843	749	660	264	2,2
Münsingen	5 717	1 872	2 206	661	697	281	2,2
Muri bei Bern	5 895	2 109	2 145	669	721	251	2,1
Neuhausen am Rheinfall	4 923	2 061	1 518	577	524	243	2,1
Oberwil (BL)	4 836	1 502	1 755	631	716	232	2,3
Oftringen	5 984	1 975	2 049	795	775	390	2,3
Pfäffikon	5 269	1 754	1 890	657	684	284	2,2
Plan-les-Ouates	3 612	759	915	673	763	502	2,9
Prilly	6 115	2 692	1 771	800	624	228	2,0
Rheinfelden	6 362	2 419	2 181	826	671	265	2,1
Richterswil	5 831	1 871	1 974	818	864	304	2,3
Risch	4 537	1 281	1 656	637	672	291	2,4
Romanshorn	4 976	1 790	1 700	578	618	290	2,2
Rüti (ZH)	5 476	2 067	1 784	645	658	322	2,2
Sarnen	4 498	1 480	1 570	559	629	260	2,3
Spiez	5 976	2 152	2 232	701	640	251	2,1
Spreitenbach	4 808	1 507	1 389	770	729	413	2,5
Stäfa	6 563	2 237	2 408	818	797	303	2,2
Steinhausen	4 203	1 204	1 495	600	666	238	2,4
Suhr	4 478	1 570	1 394	584	621	309	2,3
Thônex	5 581	1 855	1 498	886	777	565	2,5
Uzwil	5 301	1 600	1 804	702	766	429	2,4
Versoix	4 752	1 324	1 235	882	820	491	2,6
Villars-sur-Glâne	5 001	1 592	1 488	810	763	348	2,4
Weinfelden	5 212	1 890	1 819	600	631	272	2,2
Worb*	5 090	1 774	1 851	596	602	267	2,2
Zofingen	5 521	2 177	1 934	601	587	222	2,1
Zollikofen	4 692	1 756	1 614	566	512	244	2,1
Zollikon	5 888	2 224	1 863	779	747	275	2,2

Städte mit ... Einwohnern Villes de ... habitants	Total En tout	Anzahl Haushalte mit / Nombre de ménages de					Durchschnittliche Haushaltsgrösse (Anzahl Personen) / Taille moyenne du ménage (nombre de personnes)
		1 Person 1 personne	2 Personen 2 personnes	3 Personen 3 personnes	4 Personen 4 personnes	5 und mehr Personen / 5 personnes ou plus	
Weniger als 10 000 / Moins de 10 000							
Altdorf (UR)	4 119	1 452	1 433	473	516	245	2,2
Appenzell*	2 486	847	856	305	287	191	2,3
Arllesheim	4 188	1 573	1 392	536	499	188	2,1
Arosa*	1 643	828	471	165	117	62	1,9
Bussigny	3 718	1 094	1 240	658	525	201	2,3
Chiasso	4 143	2 138	1 076	488	318	123	1,9
Crissier	3 132	961	952	533	474	212	2,4
Interlaken	2 845	1 254	972	288	239	92	1,9
La Neuveville*	1 758	672	590	214	208	74	2,1
Moutier*	3 396	1 323	1 096	421	389	167	2,1
Murten*	3 572	1 168	1 210	498	461	235	2,3
Payerne	4 333	1 586	1 225	657	590	275	2,3
Peseux*	2 706	1 124	769	354	341	118	2,1
Porrentruy*	3 209	1 499	885	348	329	148	2,0
Rorschach	4 649	2 202	1 316	475	403	253	2,0
St. Moritz	2 591	1 295	692	321	215	68	1,9
Stans	3 599	1 155	1 260	494	502	188	2,3
Sursee	4 525	1 600	1 610	557	520	238	2,2
Urdorf	4 427	1 606	1 468	566	568	219	2,2
Visp	3 516	1 238	1 180	445	459	194	2,2
Zermatt	2 886	1 363	757	367	310	89	2,0
Zuchwil*	4 248	1 791	1 284	522	442	209	2,1
Schweiz / Suisse	3 762 352	1 340 644	1 231 181	495 855	475 512	219 160	2,2

Quelle: BFS – Statistik der Bevölkerung und der Haushalte (STATPOP)

© BFS / OFS 2020

Source: OFS – Statistique de la population et des ménages (STATPOP)

Raumbezug: Gemeinden / 01.01.2019

Référence spatiale: communes / 01.01.2019

¹ ständige Wohnbevölkerung am Hauptwohnsitz am 31.12.2018 / population résidente permanente au domicile principal au 31.12.2018

* keine statistische Stadt gemäss BFS-Definition / ne répond pas à la définition de ville statistique de l'OFS

Raum

Die Arealstatistik erhebt Informationen zur Bodennutzung und -bedeckung der Schweiz auf der Grundlage von Luftbildern des Bundesamtes für Landestopografie (swisstopo). Die Datengrundlage für die Arealstatistik aller im statistischen Jahrbuch verzeichneten Städte und Gemeinden bilden Farbluftbilder aus den Jahren 2004 bis 2009.

Überbauungsgrad

Die Grossstädte weisen im Schnitt den höchsten Überbauungsgrad auf. In den sechs grössten Schweizer Städten werden 46% der verbauten Fläche von Gebäude- und Industriearealen sowie vom Verkehr genutzt. Zu den Verkehrsflächen zählen sämtliche Flächen, die vom rollenden und ruhenden Verkehr auf Strasse und Schiene sowie von der Luftfahrt beansprucht werden. Der Anteil der verbauten Fläche von Städten wird kleiner mit sinkender Bevölkerungszahl: Während bei den kleinsten Städten mit unter 10 000 Einwohner/innen der Anteil verbauter Fläche bei rund 8,5% liegt, steigt diese Zahl bei Städten mit 20 000 bis 49 000 Einwohner/ Einwohnerinnen auf 24,8%. Bemerkenswert ist ausserdem, dass vor allem Westschweizer Gemeinden einen sehr hohen Überbauungsgrad aufweisen: So beträgt der Überbauungsgrad in Renens 87,8%, in Lancy 83% und in Vevey 82,1% der Gesamtfläche. Den geringsten Überbauungsgrad hingegen weisen Berggemeinden wie Zermatt (0,8%), Arosa (1,9%) und Davos (2,0%) auf. Zur Berechnung wird die Summe der Gebäude-, Industrie-, Verkehrs- und besonderen Siedlungsfläche durch die Summe der Gesamtfläche geteilt.

Erholungsanlagen und Grünflächen

Beim Anteil Erholungsanlagen und Grünflächen gibt es einen weiteren Unterschied zwischen grösseren (im Sinne von bevölkerungsreicheren) und kleineren Städten: Es zeigt sich, dass Städte mit hohem Überbauungsgrad mehr Erholungsanlagen und Grünflächen schaffen als Städte mit einem kleineren Anteil verbauter Fläche. Zu den Erholungs- und Grünanlagen zählen offene Sportanlagen, Golfplätze, Campingplätze, Schrebergärten, Friedhöfe und öffentliche Parkanlagen. In den Grossstädten sind rund 7,5% der Fläche Erholungsanlagen und Grünflächen, während dieser Anteil bei Städten mit weniger als 10 000 Einwohner/ Einwohnerinnen bei unter 1% liegt. Am meisten Erholungs- und Grünanlagen gibt es in Genf (15,7%), Birsfelden (15,5%) und Onex (12,8%).

Espace

La statistique de la superficie relève les informations sur l'utilisation et la couverture du sol de la Suisse sur la base des photographies aériennes de l'Office fédéral de topographie (swisstopo). Les données utilisées pour les villes et communes recensées dans le présent annuaire statistique se basent sur des photographies aériennes en couleur des années 2004 à 2009.

Milieu bâti

Les grandes villes présentent la plus haute proportion du milieu bâti. Dans les six plus grandes villes du pays, 46,0% des surfaces construites sont utilisées par les bâtiments, les zones industrielles et les transports. Les surfaces allouées aux transports comptent toutes les infrastructures pour le trafic roulant et calme, sur la route et le rail, ainsi que l'aviation. La proportion de surfaces bâties des villes diminue au fur et à mesure que le nombre d'habitants baisse: alors que dans les petites villes de moins de 10 000 habitants, le taux de surface bâtie est de 8,5%, ce ratio passe à 24,8% pour les villes de 20 000 à 49 000 habitants. Il est par ailleurs remarquable de constater que ce sont surtout les communes romandes qui présentent une proportion de la surface bâtie élevée: celle-ci représente ainsi 87,8% de l'ensemble de la surface à Renens, 83% à Lancy et 82,1% à Vevey. Les communes ayant la plus faible proportion de surface bâtie sont à l'inverse les communes montagnardes telles que Zermatt (0,8%), Arosa (1,9%) et Davos (2,0%). Pour le calcul de cette statistique, la somme des aires de bâtiments, d'aires industrielles et d'infrastructure spéciales ainsi que les surfaces de transports a été divisé par celle de la surface globale.

Zones de repos et surfaces vertes

La proportion des espaces de repos et de surfaces vertes met en évidence une autre différence entre les grandes villes (plus peuplées) et les villes avec une population plus petite: les villes qui ont une forte proportion de surface bâtie créent davantage de zones de délasserment et de surfaces vertes que les villes ayant une moindre proportion de surface bâtie. Les installations de repos et les espaces verts comprennent les installations sportives en plein air, terrains de golf, campings, jardins potagers, cimetières et parcs publics. Dans les grandes villes, environ 7,5% des surfaces relèvent de cette catégorie, tandis que cette part est de moins de 1% dans les villes de moins de 10 000 habitants. Les proportions les plus élevées des espaces de repos et d'espaces verts se trouvent à Genève (15,7%), Birsfelden (15,5%) et Onex (12,8%).

Während die Fläche, welche für Erholungsanlagen und Grünflächen genutzt wird, in kleineren Städten abnimmt, steigt in diesen der Anteil landwirtschaftlich genutzter Fläche: Städte mit weniger als 50 000 Einwohner/innen verfügen über 34% Landwirtschaftsfläche, während diese in Städten mit mehr als 50 000 Einwohner/innen lediglich 15,8% ausmacht.

Die detaillierten Daten zur Arealstatistik stehen Ihnen online zur Verfügung.

Si la surface utilisée pour les espaces de repos et les espaces verts diminue dans les petites villes, ces dernières enregistrent une hausse des surfaces utilisées à des fins agricoles: Les villes de moins de 50 000 habitants disposent de 34% de surfaces agricoles, alors que dans les villes de plus de 50 000 habitants, ce chiffre n'est que de 15,8%.

Les données détaillées sur la statistique du territoire sont disponibles en ligne.

Stadtgebiet, nach Bodennutzungsart und Gemeindegrößenklasse, 2004/2009

Surface des villes, selon le mode d'utilisation du sol et la taille de la commune, en 2004/2009

G2.1

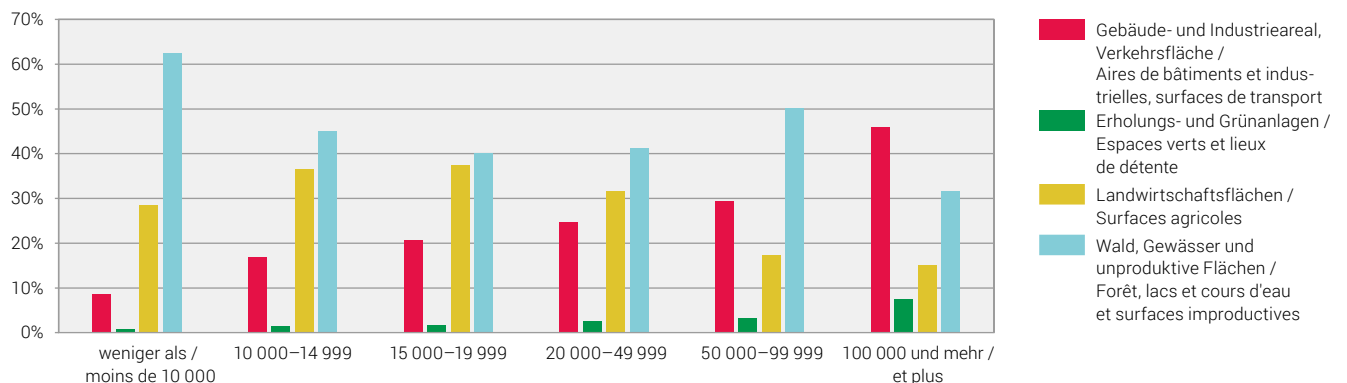

Quelle: BFS – Arealstatistik der Schweiz (AREA)
Source: OFS – Statistique suisse de la superficie (AREA)

© BFS 2020
© OFS 2020



Arbeit und Erwerb

Betriebsgrösse

Rund 53% aller schweizerischen Arbeitsstätten befinden sich in städtischen Gebieten. Dabei befinden sich 76% aller Schweizer Grossunternehmen (mindestens 250 Beschäftigte) auf städtischem Boden. Auch der Anteil von städtischen Arbeitsstätten mit 50 bis 249 Beschäftigten ist im Verhältnis zur gesamten Schweiz mit rund 68% ziemlich hoch. 60% aller schweizerischen Unternehmen mit 10 bis 49 Arbeitsplätzen befindet sich ebenfalls in den 171 verzeichneten Städten. Kleine Unternehmen mit 1 bis 9 Beschäftigten liegen nur zur Hälfte auf städtischem Boden (51%).

Ein Drittel aller städtischen Betriebe sind in den Grossstädten angesiedelt. Von den 359 768 Arbeitsstätten, die auf städtischem Gebiet liegen, befinden sich 44 625 in Zürich, 22 096 in Genf, 16 098 in Basel, 14 595 in Bern, 12 706 in Lausanne und 7 927 in Winterthur.

Die Verteilung der Betriebsgrössen sieht in den verschiedenen Gemeindegrössenklassen ungefähr gleich aus: Rund 84% aller Arbeitsstätten sind Kleinbetriebe, fast 13% beschäftigen 10 bis 49 Beschäftigte, zwischen 50 bis 249 Arbeitsplätze bieten fast 3% der Betriebe und der Anteil an Grossfirmen beträgt durchschnittlich 0,4%.

Von den 1 333 Grossfirmen, welche sich in urbanen Räumen befinden, sind viele in grossen Städten sowie deren zentrumsnahen Agglomerationsgemeinden ansässig. Am häufigsten sind Grossfirmen in Zürich (dort stehen 19% aller Grossfirmen in den Schweizer Städten), Bern (8%), Basel (6%) und Genf (6%) angesiedelt.

Fribourg verzeichnete mit minus 85 den stärksten Rückgang an Arbeitsstätten gegenüber dem Vorjahr. Auch in Basel und in Wetzikon nahm die Anzahl Arbeitsstätten stark ab (-63 resp. -47). Die höchste Zunahme an Arbeitsstätten verglichen mit 2016 verzeichneten dagegen Genf (+ 372), Zürich (+333) und Lausanne (+283).

Travail et rémunération

Taille des établissements

Environ 53% des établissements suisses se trouvent dans des zones urbaines. Et 76% de l'ensemble des grands établissements (au moins 250 emplois) se trouvent en territoire urbain. De même, la proportion d'établissements urbains ayant entre 50 et 249 emplois, qui se monte à 68%, est relativement élevée par rapport à l'ensemble de la Suisse. 60% de tous les établissements suisses ayant entre 10 et 49 emplois sont eux aussi situés dans l'une des 171 villes enregistrées. Seule la moitié des petits établissements de 1 à 9 emplois se trouvent en territoire urbain (51%).

Un tiers de l'ensemble des établissements urbains ont leur siège dans des grandes villes. Sur les 359 768 établissements situés dans des villes, 44 625 se trouvent à Zurich, 22 096 à Genève, 16 098 à Bâle, 14 595 à Berne, 12 706 à Lausanne et 7 927 à Winterthour.

La répartition des établissements selon leur taille est plus ou moins semblable quelle que soit la catégorie de taille des communes: environ 84% de l'ensemble des établissements sont de petite taille, près de 13% emploient 10 à 49 emplois, environ 3% ont entre 50 et 249 emplois, et la part des grands établissements est en moyenne de 0,4%.

Sur les 1 333 grands établissements basés dans des espaces urbains, nombreux sont ceux qui ont leur siège dans des grandes villes ou des communes d'agglomération proches d'un centre. Les grands établissements sont le plus souvent implantés à Zurich (où l'on trouve 19% de l'ensemble des grands établissements des villes suisses), Berne (8%), Bâle et Genève (chacun 6%).

Avec la disparition de 85 établissements, c'est Fribourg qui a enregistré le recul le plus fort par rapport à l'année précédente. À Bâle et à Wetzikon aussi, le nombre d'établissements a fortement diminué (respectivement -63 et -47). À l'inverse, la plus forte augmentation du nombre d'établissements par rapport à 2016 a été enregistrée à Genève (+372), Zurich (+333) et Lausanne (+283).

Wirtschaftssektoren

In Le Locle arbeiten mit 63% anteilmässig am meisten Beschäftigte im industriellen Sektor. Weitere «Büezer-Städte» sind Uzwil (53%) und Grenchen (51%). Eine äusserst geringe Bedeutung hat der Industriesektor in Le Grand-Saconnex (3%), La Tour-de-Peilz und Pully (je 5%).

In den vier Grossstädten Lausanne, Genf, Zürich und Bern ist eine klare Dominanz des Dienstleistungssektors zu beobachten: Über 90% der Beschäftigten sind in diesen Städten im dritten Sektor tätig. Basel und Winterthur sind die einzigen Grossstädte, die einen Anteil von über 17% an Beschäftigten im Industriesektor aufweisen (es sind dies 19%, resp. 17%).

Der erste Sektor macht in allen Gemeindegrössenklassen durchschnittlich 1% aus. Mit zunehmender Stadtgrösse ist ein deutlicher Rückgang der Landwirtschaft feststellbar. Am meisten landwirtschaftliche Betriebe sind in Einsiedeln und Arbon (mit je 7%) angesiedelt.

Arbeitslosenquote

In 166 von 171 untersuchten Gemeinden nahm die Arbeitslosenquote im Vergleich zum Vorjahr ab. In Appenzell nahm die Arbeitslosenquote im Vergleich zum Vorjahr zu (+0,1%). In Altdorf (0,9%), Sursee (1,8%) und Mendrisio (2,7%) blieb sie gleich.

Die detaillierten Daten zur Arbeits- und Erwerbsstatistik stehen Ihnen auch online zur Verfügung.

Secteurs économiques

Le Locle affiche le plus fort taux d'emplois actifs dans le secteur industriel: 63%. Les autres villes très industrielles sont Uzwil (53%) et Granges (51%). L'importance du secteur industriel est en revanche très faible au Grand-Saconnex (3%), à la Tour-de-Peilz et Pully (chacun 5%).

À Lausanne, Genève, Zurich et Berne, le secteur des services domine clairement: dans ces quatre grandes villes, plus de 90% des emplois sont recensés dans le secteur tertiaire. Bâle (19% dans le secteur secondaire) et Winterthur (17%) sont les seules grandes villes à afficher une part de plus de 17% d'emplois dans le secteur industriel.

Le secteur primaire représente en moyenne 1% des emplois quelle que soit la taille des communes. Plus la ville est grande, plus la part de l'agriculture recule nettement. C'est à Einsiedeln et à Arbon qu'on trouve la plus grande proportion d'exploitations agricoles: 7%.

Taux de chômage

Dans 166 des 171 communes étudiées, le taux de chômage a diminué par rapport à l'année précédente. Seulement à Appenzell le taux de chômage a augmenté par rapport à l'année précédente (+0,1%). A Altdorf (0,9%), Sursee (1,8%) et Mendrisio (2,7%), il est resté le même.

Les données détaillées sur la statistique du travail et de l'activité économique sont également disponibles en ligne.

Beschäftigte, nach Gemeindegrößenklasse und Betriebsgrößenklasse, 2017
Emplois, selon la taille de la commune et la taille de l'établissement, en 2017

G3.1

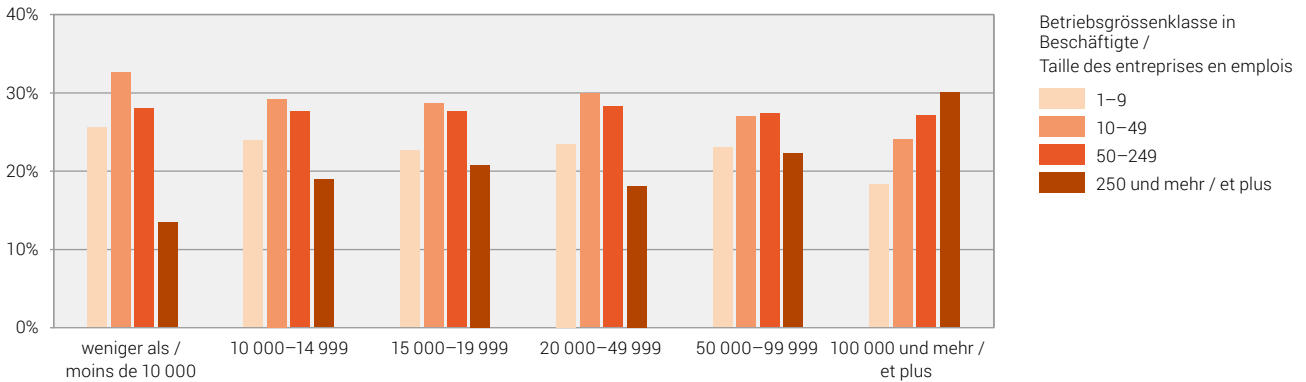

Bemerkung: in % aller Betriebe dieser Größenklasse / Remarque: en % de tous les établissements de cette classe de taille

Quelle: BFS – Statistik der Unternehmensstruktur (STATENT)
 Source: OFS – Statistique structurelle des entreprises (STATENT)

© BFS 2020
 © OFS 2020

Arbeitslosenquote, nach Gemeindegrößenklasse, 2018
Taux de chômage, selon la taille de la commune, en 2018

G3.2

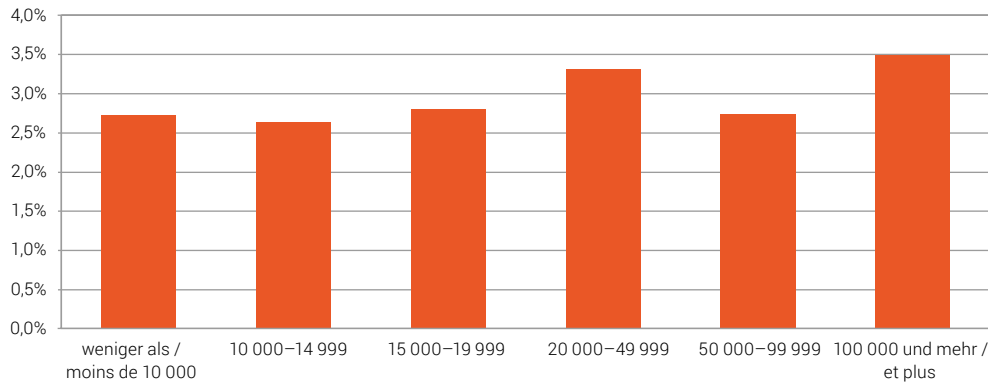

Quelle: BFS – Staatssekretariat für Wirtschaft (SECO) – Arbeitslosenstatistik; BFS – Strukturerhebung (SE)
 Source: OFS – Secrétariat d'Etat à l'économie (SECO) – Statistique du chômage; OFS – Relevé structurel (RS)

© BFS 2020
 © OFS 2020

Arbeitsstätten und Beschäftigte, nach Grössenklasse und Sektor, 2017
Établissements et emplois, selon la taille et le secteur, en 2017

T 3.1

Städte mit ... Einwohnern Villes de ... habitants	Arbeitsstätten / Établissements						Beschäftigte im ... Emplois dans le ...			
	Total En tout	Grössenklasse Beschäftigte ¹ Taille des établissements en emplois ¹					1. Sektor / Secteur primaire	2. Sektor / Secteur secondaire	3. Sektor / Secteur tertiaire	1., 2. und 3. Sektor / Secteurs 1, 2 et 3
		1-9	10-49	50-249	Total 1-249 / en tout 1-249	250+				
100 000 und mehr / 100 000 et plus										
Basel	16 098	13 683	1 840	491	16 014	84	23	35 897	149 685	185 605
Bern	14 595	11 743	2 188	561	14 492	103	320	15 190	173 569	189 079
Genève	22 096	19 177	2 378	466	22 021	75	45	9 849	172 627	182 521
Lausanne	12 706	10 736	1 571	342	12 649	57	124	6 305	115 671	122 100
Winterthur	7 927	6 628	1 072	198	7 898	29	185	11 880	59 767	71 832
Zürich	44 625	37 410	5 707	1 256	44 373	252	224	27 828	452 054	480 106
50 000-99 999										
Biel-Bienne	4 386	3 689	568	115	4 372	14	50	9 452	30 847	40 349
Lugano	10 090	9 095	855	124	10 074	16	111	5 662	51 016	56 789
Luzern	8 217	6 864	1 080	240	8 184	33	152	7 248	74 115	81 515
St. Gallen	7 201	5 860	1 064	244	7 168	33	207	11 621	71 708	83 536
20 000-49 999										
Aarau	2 684	2 111	450	112	2 673	11	37	3 098	31 256	34 391
Allschwil	1 181	1 017	127	30	1 174	7	51	2 318	8 035	10 404
Baar	3 650	3 200	368	75	3 643	7	243	4 488	20 125	24 856
Bellinzona	3 520	3 021	422	73	3 516	4	351	3 357	21 279	24 987
Bülach	X	1 031	184	28	1 243	X	92	2 312	8 318	10 722
Bulle	1 611	1 314	249	43	1 606	5	71	4 864	10 087	15 022
Carouge (GE)	2 773	2 361	343	60	2 764	9	13	3 553	20 831	24 397
Chur	3 721	3 103	516	93	3 712	9	108	3 748	28 513	32 369
Dietikon	1 754	1 425	267	52	1 744	10	36	3 742	14 770	18 548
Dübendorf	1 855	1 565	230	48	1 843	12	154	2 185	17 907	20 246
Emmen	1 510	1 222	243	36	1 501	9	123	5 885	10 419	16 427
Frauenfeld	2 068	1 660	342	60	2 062	6	143	4 557	15 489	20 189
Fribourg	3 534	2 878	530	119	3 527	7	24	2 314	31 392	33 730
Horgen	1 418	1 240	151	23	1 414	4	215	1 657	8 210	10 082
Köniz	2 269	1 947	249	63	2 259	10	387	3 793	18 013	22 193
Kreuzlingen	1 629	1 419	174	32	1 625	4	29	2 877	8 795	11 701
Kriens	1 517	1 255	221	37	1 513	4	120	2 045	9 838	12 003
La Chaux-de-Fonds	2 794	2 323	372	90	2 785	9	235	10 256	15 205	25 696
Lancy	1 760	1 444	252	54	1 750	10	37	2 162	16 923	19 122
Meyrin	1 773	1 398	287	80	1 765	8	55	5 040	16 996	22 091
Montreux	X	1 738	186	45	1 969	X	81	1 217	11 348	12 646
Neuchâtel	3 505	2 879	528	91	3 498	7	72	4 619	27 085	31 776
Nyon	2 222	1 916	250	51	2 217	5	55	1 968	14 379	16 402
Opfikon	1 351	1 066	225	46	1 337	14	13	1 486	17 560	19 059
Rapperswil-Jona	2 088	1 757	271	56	2 084	4	90	3 410	13 432	16 932
Renens (VD)	1 206	981	175	46	1 202	4	29	2 363	11 236	13 628
Riehen	X	859	65	19	943	X	26	533	4 286	4 845
Schaffhausen	3 046	2 555	396	90	3 041	5	130	6 490	20 286	26 906
Sion	3 912	3 209	593	102	3 904	8	547	5 493	27 967	34 007
Thun	3 256	2 698	457	95	3 250	6	85	5 771	22 928	28 784
Uster	2 410	2 097	272	35	2 404	6	151	3 220	13 424	16 795
Vernier	1 862	1 507	283	64	1 854	8	11	5 302	14 706	20 019
Wädenswil	X	1 663	183	19	1 865	X	405	1 633	7 586	9 624
Wettingen	X	1 100	149	30	1 279	X	121	1 828	6 478	8 427
Wetzikon (ZH)	1 800	1 539	221	33	1 793	7	92	3 519	10 583	14 194
Wil (SG)	1 826	1 521	259	41	1 821	5	139	3 268	11 695	15 102

Städte mit ... Einwohnern Villes de ... habitants	Arbeitsstätten / Établissements						Beschäftigte im ... Emplois dans le ...			
	Total En tout	Grössenklasse Beschäftigte ¹ Taille des établissements en emplois ¹					1. Sektor / Secteur primaire	2. Sektor / Secteur secondaire	3. Sektor / Secteur tertiaire	1., 2. und 3. Sektor / Secteurs 1, 2 et 3
		1-9	10-49	50-249	Total 1-249 / en tout 1-249	250+				
Yverdon-les-Bains	2 206	1 832	314	53	2 199	7	267	2 560	16 392	19 219
Zug	6 897	6 180	610	94	6 884	13	141	6 617	34 441	41 199
15 000-19 999										
Adliswil	1 033	902	111	14	1 027	6	12	714	7 285	8 011
Baden	2 418	1 957	362	84	2 403	15	52	7 904	21 608	29 564
Binningen	X	875	85	10	970	X	16	469	5 467	5 952
Burgdorf	1 289	1 034	200	51	1 285	4	29	3 562	10 255	13 846
Cham	X	1 678	199	25	1 902	X	177	2 068	8 032	10 277
Einsiedeln	X	1 177	134	11	1 322	X	504	1 919	4 457	6 880
Freienbach	X	2 239	261	44	2 544	X	132	2 727	11 811	14 670
Glarus Nord	X	1 164	148	24	1 336	X	455	3 444	4 824	8 723
Gossau (SG)	1 253	1 007	196	43	1 246	7	290	4 255	8 671	13 216
Grenchen	X	842	133	35	1 010	X	100	5 462	5 055	10 617
Herisau	1 420	1 225	166	25	1 416	4	236	2 941	6 722	9 899
Illnau-Effretikon	X	920	107	25	1 052	X	236	1 878	4 708	6 822
Kloten	1 492	1 125	275	71	1 471	21	58	4 357	32 524	36 939
Langenthal	1 250	1 025	185	36	1 246	4	77	3 729	8 827	12 633
Locarno	1 881	1 649	190	38	1 877	4	61	2 441	10 626	13 128
Lyss	X	735	163	32	930	X	84	3 114	5 029	8 227
Martigny	1 888	1 604	243	37	1 884	4	231	2 149	10 992	13 372
Monthey	1 254	1 077	145	24	1 246	8	49	3 226	7 937	11 212
Morges	X	1 126	185	31	1 342	X	97	1 010	9 394	10 501
Muttenz	1 269	1 030	186	48	1 264	5	34	3 775	9 315	13 124
Olten	1 782	1 434	270	66	1 770	12	7	2 501	19 070	21 578
Onex	X	612	68	14	694	X	X	877	3 859	X
Ostermundigen	X	581	95	28	704	X	23	1 984	4 795	6 802
Pratteln	1 134	855	218	54	1 127	7	37	4 111	10 325	14 473
Pully	X	1 009	88	22	1 119	X	20	292	5 555	5 867
Regensdorf	1 263	1 061	162	36	1 259	4	80	2 425	8 244	10 749
Reinach (BL)	X	1 070	168	42	1 280	X	26	3 317	8 386	11 729
Schlieren	1 363	1 050	241	62	1 353	10	26	2 822	15 704	18 552
Schwyz	X	1 169	193	39	1 401	X	459	3 014	9 235	12 708
Sierre	1 482	1 277	170	30	1 477	5	196	2 459	8 706	11 361
Solothurn	2 174	1 763	336	67	2 166	8	51	2 583	18 762	21 396
Steffisburg	X	692	99	15	806	X	171	1 818	4 279	6 268
Thalwil	X	1 144	129	11	1 284	X	8	982	5 623	6 613
Vevey	1 921	1 668	208	38	1 914	7	5	929	13 654	14 588
Volketswil	1 246	1 012	197	33	1 242	4	63	3 371	7 711	11 145
Wallisellen	1 393	1 068	252	63	1 383	10	28	3 231	16 699	19 958
Wohlen (AG)	X	938	143	26	1 107	X	56	1 768	6 188	8 012
10 000-14 999										
Aesch (BL)	X	531	90	20	641	X	86	2 506	3 098	5 690
Affoltern am Albis	X	850	114	20	984	X	53	1 300	5 351	6 704
Aigle	X	727	114	17	858	X	355	1 288	4 412	6 055
Altstätten	X	826	126	19	971	X	342	2 570	4 115	7 027
Amriswil	X	826	126	13	965	X	218	1 913	3 899	6 030
Arbon	X	713	94	19	826	X	31	1 955	4 208	6 194
Arth	X	679	71	12	762	X	282	1 252	2 579	4 113
Bassersdorf	X	544	75	16	635	X	38	902	3 448	4 388
Belp	X	631	114	10	755	X	294	1 216	3 690	5 200

T 3.1

Städte mit ... Einwohnern Villes de ... habitants	Arbeitsstätten / Établissements						Beschäftigte im ... Emplois dans le ...			
	Total En tout	Grössenklasse Beschäftigte ¹ Taille des établissements en emplois ¹					1. Sektor / Secteur primaire	2. Sektor / Secteur secondaire	3. Sektor / Secteur tertiaire	1., 2. und 3. Sektor / Secteurs 1, 2 et 3
		1-9	10-49	50-249	Total 1-249 / en tout 1-249	250+				
Birsfelden	X	465	75	10	550	X	9	1 501	2 641	4 151
Brig-Glis	1 131	930	168	29	1 127	4	87	1 427	8 071	9 585
Brugg	X	807	139	32	978	X	12	1 342	7 107	8 461
Buchs (SG)	X	797	152	21	970	X	107	1 743	6 023	7 873
Chêne-Bougeries	X	589	52	17	658	X	X	296	4 469	X
Davos	X	934	160	28	1 122	X	189	968	7 493	8 650
Delémont	X	1 046	215	47	1 308	X	58	3 159	9 781	12 998
Ebikon	X	658	102	21	781	X	71	2 477	4 612	7 160
Ecublens (VD)	X	627	175	40	842	6	12	2 529	13 865	16 406
Flawil	X	508	96	12	616	X	101	1 876	2 472	4 449
Gland	X	880	113	15	1 008	X	93	725	5 558	6 376
Glarus	X	977	161	23	1 161	X	168	2 446	5 741	8 355
Hinwil	860	740	103	13	856	4	174	2 571	4 268	7 013
Horw	X	749	65	10	824	X	136	696	4 404	5 236
Ittigen	686	529	115	31	675	11	29	871	11 612	12 512
Küsnacht (ZH)	X	1 117	113	19	1 249	X	96	851	5 518	6 465
La Tour-de-Peilz	X	533	47	9	589	X	30	171	3 526	3 727
Le Grand-Saconnex	708	557	112	31	700	8	4	340	11 809	12 153
Le Locle	679	569	80	26	675	4	75	4 833	2 752	7 660
Lenzburg	X	798	135	37	970	X	34	2 479	7 159	9 672
Liestal	1 564	1 273	231	54	1 558	6	63	2 172	14 393	16 628
Männedorf	X	690	63	11	764	X	25	868	4 126	5 019
Meilen	X	999	97	13	1 109	X	89	1 153	4 692	5 934
Mendrisio	1 998	1 728	222	40	1 990	8	161	6 478	9 686	16 325
Möhlin	X	529	58	10	597	X	117	1 040	2 891	4 048
Münchenbuchsee	X	412	88	16	516	X	26	1 055	4 345	5 426
Münchenstein	1 012	808	156	44	1 008	4	24	1 872	10 081	11 977
Münsingen	X	659	116	19	794	X	272	1 511	4 815	6 598
Muri bei Bern	1 043	870	145	23	1 038	5	29	1 590	8 279	9 898
Neuhausen am Rheinflall	X	588	106	17	711	X	34	1 952	3 652	5 638
Oberwil (BL)	X	648	64	10	722	X	63	336	3 366	3 765
Oftringen	X	592	95	12	699	X	107	1 266	3 964	5 337
Pfäffikon	X	693	101	16	810	X	159	1 592	3 923	5 674
Plan-les-Ouates	916	701	161	47	909	7	39	7 327	7 552	14 918
Prilly	541	432	85	20	537	4	X	1 339	5 480	X
Rheinfelden	948	823	103	18	944	4	18	1 233	6 745	7 996
Richterswil	X	718	65	14	797	X	68	1 496	2 626	4 190
Risch	X	900	129	39	1 068	X	133	4 024	7 000	11 157
Romanshorn	X	584	73	20	677	X	67	1 794	3 812	5 673
Rüti (ZH)	X	753	90	17	860	X	62	1 319	3 547	4 928
Sarnen	X	1 080	143	21	1 244	X	363	2 019	6 029	8 411
Spiez	X	758	97	17	872	X	118	1 050	4 461	5 629
Spreitenbach	745	572	139	30	741	4	44	1 275	7 406	8 725
Stäfa	X	942	85	10	1 037	X	85	2 451	3 434	5 970
Steinhausen	X	869	169	23	1 061	X	52	1 858	7 037	8 947
Suhr	X	383	68	14	465	X	42	1 047	3 704	4 793
Thônex	714	631	71	8	710	4	9	1 369	4 478	5 856
Uzwil	X	588	73	14	675	X	88	3 607	3 172	6 867
Versoix	X	636	64	8	708	X	30	459	3 791	4 280
Villars-sur-Glâne	694	571	96	22	689	5	14	2 268	7 336	9 618
Weinfelden	X	812	178	25	1 015	X	105	1 967	7 365	9 437

Städte mit ... Einwohnern Villes de ... habitants	Arbeitsstätten / Établissements						Beschäftigte im ... Emplois dans le ...				
	Total En tout	Grössenklasse Beschäftigte ¹ Taille des établissements en emplois ¹					1. Sektor / Secteur primaire	2. Sektor / Secteur secondaire	3. Sektor / Secteur tertiaire	1., 2. und 3. Sektor / Secteurs 1, 2 et 3	
		1-9	10-49	50-249	Total 1-249 / en tout 1-249	250+					
Worb*	X	610	79	10	699	X	214	911	2 853	3 978	
Zofingen	1 122	927	161	28	1 116	6	68	3 394	7 211	10 673	
Zollikofen	523	427	73	16	516	7	409	1 241	6 068	7 718	
Zollikon	X	1 015	86	14	1 115	X	12	319	5 402	5 733	
Weniger als 10 000 / Moins de 10 000											
Altdorf (UR)	X	669	122	20	811	X	107	1 893	4 884	6 884	
Appenzell*	X	712	86	10	808	X	183	1 556	2 993	4 732	
Arlesheim	678	582	77	14	673	5	21	1 599	4 652	6 272	
Arosa*	X	404	64	6	474	X	131	321	2 402	2 854	
Bussigny	610	487	97	23	607	X	8	2 050	4 416	6 474	
Chiasso	X	1 832	154	24	2 010	X	20	1 071	9 381	10 472	
Crissier	748	582	133	29	744	4	19	2 546	6 582	9 147	
Interlaken	X	692	140	27	859	X	4	758	6 446	7 208	
La Neuveville*	X	241	31	5	277	X	46	408	1 117	1 571	
Moutier*	X	418	61	9	488	X	42	1 548	2 144	3 734	
Murten*	X	632	87	11	730	X	207	1 336	3 160	4 703	
Payerne	X	647	111	23	781	X	91	1 008	5 899	6 998	
Peseux*	X	298	38	5	341	X	X	380	1 509	X	
Porrentruy*	X	689	97	20	806	X	58	1 376	5 110	6 544	
Rorschach	X	677	94	15	786	X	X	1 260	4 006	X	
St. Moritz	X	691	125	17	833	X	19	953	6 072	7 044	
Stans	X	860	152	20	1 032	X	90	3 333	6 516	9 939	
Sursee	X	820	224	60	1 104	X	29	2 675	10 916	13 620	
Urdorf	X	515	114	27	656	X	30	1 346	4 979	6 355	
Visp	X	614	130	24	768	X	72	4 145	5 366	9 583	
Zermatt	X	679	159	16	854	X	39	633	6 195	6 867	
Zuchwil*	X	308	68	23	399	X	X	1 646	3 848	X	
Schweiz / Suisse	684 167	592 426	76 275	13 721	682 422	1 745	162 905	1 078 704	3 938 561	5 180 170	

Quelle: BFS – Statistik der Unternehmensstruktur (STATENT)

© BFS / OFS 2020

Source: OFS – Statistique structurelle des entreprises (STATENT)

Raumbezug: Gemeinden / 01.01.2019

Référence spatiale: communes / 01.01.2019

¹ Anhand der Grössenklassen können die Unternehmen nach Bedeutung eingeteilt werden. Für die Einteilung wird entweder die Anzahl Beschäftigte oder die Anzahl Vollzeitäquivalente (VZÄ) herangezogen. Bis 2016 wurden die Unternehmen anhand der Anzahl VZÄ eingeteilt. Seit 2017 liegt der Fokus auf den Grössenklassen nach Beschäftigungszahl.

¹ Les classes de taille permettent de classer les entreprises par ordre d'importance. Deux options de base sont possibles : emplois ou équivalents plein temps (EPT). Jusqu'en 2016 les entreprises étaient classées en fonction de leur nombre d'EPT. L'accent est mis, depuis 2017 (publication des données STATENT 2015), sur les classes de taille en emplois.

* keine statistische Stadt gemäss BFS-Definition / ne répond pas à la définition de ville statistique de l'OFS

Zeichenerklärung siehe Seite 192 / légende des signes voir page 192

Arbeitslose, nach Geschlecht und Sektor im Jahresdurchschnitt, 2018
Personnes au chômage, selon le sexe et les secteurs, moyenne annuelle, en 2018

T 3.2

Städte mit ... Einwohnern Villes de ... habitants	Arbeitslose / Personnes au chômage								Arbeitslosenquote ¹ Taux de chômage ¹	
	Total En tout	Davon Frauen / Dont femmes	Darunter 2. Sektor / Dont secteur secondaire	Darunter 3. Sektor / Dont secteur tertiaire	Davon Ganzzzeitungs- lose / Dont personnes au chômage complet		Davon Teilzeitarbeits- lose / Dont personnes au chômage partiel		%	Variationsko- effizient ² / Coefficient de variation ²
					Total En tout	Davon Frauen / Dont femmes	Total En tout	Davon Frauen / Dont femmes		
100 000 und mehr / 100 000 et plus										
Basel	3 149	1 327	670	2 174	2 612	914	536	413	3,5	B
Bern	2 048	917	375	1 638	1 528	546	520	371	2,7	A
Genève	4 923	2 329	419	3 759	4 484	1 994	439	335	5,2	A
Lausanne	3 822	1 680	557	3 073	3 271	1 236	551	444	5,1	A
Winterthur	1 563	663	378	1 112	1 300	452	263	212	2,5	B
Zürich	6 731	3 106	814	5 659	5 672	2 278	1 059	828	2,8	A
50 000–99 999										
Biel-Bienne	988	409	331	631	815	282	173	127	3,7	C
Lugano	904	401	112	697	787	307	118	94	2,9	B
Luzern	1 062	456	243	774	856	304	206	153	2,2	B
St. Gallen	1 110	533	289	756	904	361	207	172	2,6	C
20 000–49 999										
Aarau	307	131	68	233	249	86	58	45	2,5	C
Allschwil	285	125	57	224	227	76	58	49	2,6	C
Baar	298	139	68	221	249	97	50	42	2,2	C
Bellinzona	677	302	148	446	562	220	115	82	3,2	C
Bülach	270	133	59	204	218	88	52	45	2,4	C
Bulle	415	208	144	261	333	136	83	72	3,4	C
Carouge (GE)	629	269	81	459	572	222	57	47	5,8	C
Chur	282	112	85	188	235	74	48	39	1,4	C
Dietikon	689	311	171	515	601	238	88	74	4,7	C
Dübendorf	426	199	97	315	379	158	47	41	2,7	C
Emmen	533	233	176	331	428	146	105	87	3,2	C
Frauenfeld	346	159	125	200	279	106	68	53	2,4	C
Fribourg	828	354	212	523	679	238	149	116	4,2	C
Horgen	343	159	53	284	291	115	52	44	2,7	E
Köniz	479	212	93	376	356	119	123	93	2,1	C
Kreuzlingen	331	144	101	215	281	102	50	42	2,8	C
Kriens	311	144	86	222	239	83	72	61	2,1	C
La Chaux-de-Fonds	943	397	366	522	824	301	119	96	4,8	C
Lancy	680	331	90	493	611	272	69	59	4,4	C
Meyrin	537	235	76	386	488	194	48	41	5,3	C
Montreux	592	235	89	464	521	180	71	55	4,9	C
Neuchâtel	1 008	467	213	746	847	329	162	138	5,7	C
Nyon	429	211	61	351	374	162	55	49	3,9	C
Opfikon	421	189	83	316	380	152	42	37	3,7	C
Rapperswil-Jona	285	138	84	198	228	87	57	50	1,9	C
Renens (VD)	574	247	135	409	513	197	61	51	5,5	C
Riehen	203	91	40	143	163	57	41	34	2,1	C
Schaffhausen	675	294	190	450	566	202	109	92	3,4	C
Sion	802	319	229	536	715	247	87	73	4,4	C
Thun	422	202	121	297	299	103	123	99	1,7	C
Uster	533	244	102	407	410	140	123	105	2,7	C
Vernier	865	379	131	587	782	314	83	65	5,5	C
Wädenswil	369	166	71	291	300	110	69	56	2,6	E
Wettingen	298	137	70	215	245	93	53	44	2,6	C
Wetzikon (ZH)	411	188	107	297	331	121	80	67	3,0	C

Städte mit ... Einwohnern Villes de ... habitants	Arbeitslose / Personnes au chômage								Arbeitslosenquote ¹ Taux de chômage ¹	
	Total En tout	Davon Frauen / Dont femmes	Darunter 2. Sektor / Dont secteur secondaire	Darunter 3. Sektor / Dont secteur tertiaire	Davon Ganztzeitarbeits- lose / Dont personnes au chômage complet		Davon Teilzeitarbeits- lose / Dont personnes au chômage partiel		%	Variationsko- effizient ² / Coefficient de variation ²
					Total En tout	Davon Frauen / Dont femmes	Total En tout	Davon Frauen / Dont femmes		
Wil (SG)	297	144	93	191	243	99	54	45	2,2	C
Yverdon-les-Bains	669	296	164	479	567	215	102	81	4,4	C
Zug	422	180	76	332	366	133	56	47	2,5	C
15 000–19 999										
Adliswil	278	128	43	223	220	82	58	46	2,7	C
Baden	290	131	66	214	244	93	46	38	2,4	C
Binningen	169	75	28	136	135	46	34	29	2,1	D
Burgdorf	213	101	66	144	171	66	42	35	2,4	D
Cham	218	94	62	151	183	66	35	28	2,4	C
Einsiedeln	103	36	30	73	87	25	16	12	1,3	D
Freienbach	156	67	25	130	131	45	25	22	1,7	C
Glarus Nord	182	86	82	99	143	55	39	31	1,7	C
Gossau (SG)	201	95	63	127	161	61	41	34	1,9	C
Grenchen	304	131	129	161	242	87	61	44	3,4	D
Herisau	187	78	51	131	150	46	36	32	2,1	C
Illnau-Effretikon	201	81	50	144	165	49	36	32	2,1	D
Kloten	353	151	68	264	316	119	37	32	3,3	C
Langenthal	201	104	57	142	153	63	49	41	2,4	D
Locarno	274	117	35	223	244	97	29	20	3,6	C
Lyss	167	79	55	105	123	41	45	38	2,0	D
Martigny	421	157	140	250	376	117	45	41	4,4	D
Monthey	374	167	119	240	326	122	48	44	3,8	D
Morges	318	142	59	246	276	108	43	35	3,8	C
Muttenz	200	83	53	146	155	46	45	37	2,1	D
Olten	284	136	59	213	213	83	71	53	2,8	D
Onex	413	192	61	296	366	153	47	39	4,5	C
Ostermundigen	299	122	60	230	228	69	71	53	3,4	D
Pratteln	324	133	87	235	281	96	43	37	3,9	D
Pully	263	127	37	221	212	82	51	45	2,9	C
Regensdorf	356	157	80	270	303	112	53	45	3,5	D
Reinach (BL)	180	72	51	127	144	39	37	33	1,9	D
Schlieren	417	191	89	327	363	145	54	46	4,1	D
Schwyz	64	25	25	35	45	12	19	13	0,7	D
Sierre	313	134	91	202	266	94	47	40	3,7	D
Solothurn	197	95	53	135	136	48	61	47	2,0	C
Steffisburg	137	64	41	93	99	34	38	31	1,5	D
Thalwil	303	142	38	260	244	93	59	50	3,0	C
Vevey	483	193	94	360	415	139	68	54	4,7	C
Volketswil	264	113	70	188	227	82	37	31	2,5	C
Wallisellen	277	117	46	227	236	88	41	29	3,2	D
Wohlen (AG)	329	138	120	206	289	106	40	32	3,9	C
10 000–14 999										
Aesch (BL)	119	61	37	81	97	39	22	21	2,3	D
Affoltern am Albis	190	90	58	122	160	65	30	24	2,9	D
Aigle	232	103	63	160	193	72	38	31	4,8	D
Altstätten	133	67	58	65	107	43	26	24	2,1	D
Amriswil	201	98	87	110	163	65	37	33	2,7	C
Arbon	215	88	94	116	180	59	35	28	2,9	C
Arth	91	42	30	57	71	27	19	15	1,4	D

T 3.2

Städte mit ... Einwohnern Villes de ... habitants	Arbeitslose / Personnes au chômage								Arbeitslosenquote ¹ Taux de chômage ¹	
	Total En tout	Davon Frauen / Dont femmes	Darunter 2. Sektor / Dont secteur secondaire	Darunter 3. Sektor / Dont secteur tertiaire	Davon Ganzzzeitungs- lose / Dont personnes au chômage complet		Davon Teilzeitarbeits- lose / Dont personnes au chômage partiel		%	Variationsko- effizient ² / Coefficient de variation ²
					Total En tout	Davon Frauen / Dont femmes	Total En tout	Davon Frauen / Dont femmes		
Bassersdorf	163	75	28	128	140	56	23	19	2,4	D
Belp	117	55	26	87	91	33	26	22	1,7	D
Birsfelden	170	69	47	121	149	51	21	18	3,2	D
Brig-Glis	75	27	26	46	64	17	11	9	1,1	D
Brugg	181	80	46	120	150	55	32	25	2,9	D
Buchs (SG)	156	69	73	77	133	49	23	20	2,2	D
Chêne-Bougeries	194	90	12	155	174	74	20	17	4,1	D
Davos	47	21	5	42	43	18	X	X	0,7	D
Delémont	342	150	106	213	291	106	51	45	5,7	D
Ebikon	150	73	37	109	113	43	37	30	2,0	C
Ecublens (VD)	245	102	55	182	219	80	26	22	4,0	C
Flawil	123	62	47	73	97	39	26	23	2,2	D
Gland	235	114	34	193	201	83	34	31	3,2	C
Glarus	123	55	59	64	100	35	23	20	1,8	D
Hinwil	134	61	38	91	107	38	27	23	2,2	D
Horw	125	61	33	89	89	33	36	29	1,7	C
Ittigen	116	51	23	89	88	29	28	23	1,8	D
Küsnacht (ZH)	153	73	14	136	123	51	31	22	2,1	D
La Tour-de-Peilz	201	94	29	163	164	62	37	33	3,6	C
Le Grand-Saconnex	207	102	21	154	180	78	27	24	4,3	D
Le Locle	258	107	107	137	221	75	38	31	5,0	C
Lenzburg	180	86	46	127	144	56	36	30	3,2	D
Liestal	196	78	49	146	166	52	30	26	2,7	D
Männedorf	98	52	16	81	71	30	27	22	1,7	D
Meilen	154	72	22	128	120	45	34	27	2,1	D
Mendrisio	191	78	31	150	159	55	32	23	2,7	C
Möhlin	156	66	48	103	126	42	30	24	2,7	D
Münchenbuchsee	101	44	29	70	78	25	23	20	1,9	D
Münchenstein	131	60	41	89	106	38	24	22	2,1	D
Münsingen	112	46	27	83	78	19	34	27	1,7	D
Muri bei Bern	120	57	17	97	84	27	35	30	1,9	D
Neuhausen am Rheinflall	249	105	84	153	210	72	40	32	4,7	D
Oberwil (BL)	119	53	22	95	97	36	21	17	2,1	D
Oftringen	254	120	77	174	204	78	50	42	3,2	D
Pfäffikon	117	48	31	80	105	37	13	10	1,9	D
Plan-les-Ouates	184	83	23	132	163	65	21	18	3,5	C
Prilly	279	122	56	211	241	93	38	29	4,6	C
Rheinfelden	254	122	55	194	209	83	46	39	3,4	D
Richterswil	181	79	40	139	143	48	38	31	2,5	D
Risch	118	55	32	83	96	37	22	18	1,8	C
Romanshorn	171	73	66	100	143	48	28	24	2,9	D
Rüti (ZH)	185	81	60	123	156	59	29	22	2,7	D
Sarnen	41	17	11	29	31	8	10	9	0,7	D
Spiez	91	40	17	72	68	24	22	15	1,3	D
Spreitenbach	297	127	78	206	255	91	43	36	4,9	D
Stäfa	151	69	29	118	113	39	38	30	2,0	D
Steinhausen	114	52	29	82	94	35	20	16	2,0	C
Suhr	161	69	36	118	136	50	25	19	3,0	D
Thônex	276	121	27	212	251	100	25	21	4,2	C
Uzwil	155	68	71	78	133	50	23	18	2,3	D

Städte mit ... Einwohnern Villes de ... habitants	Arbeitslose / Personnes au chômage								Arbeitslosenquote ¹ Taux de chômage ¹	
	Total En tout	Davon Frauen / Dont femmes	Darunter 2. Sektor / Dont secteur secondaire	Darunter 3. Sektor / Dont secteur tertiaire	Davon Ganzzeitarbeits- lose / Dont personnes au chômage complet		Davon Teilzeitarbeits- lose / Dont personnes au chômage partiel		%	Variationsko- effizient ² / Coefficient de variation ²
					Total En tout	Davon Frauen / Dont femmes	Total En tout	Davon Frauen / Dont femmes		
Versoix	246	104	28	181	219	80	27	24	4,4	C
Villars-sur-Glâne	219	95	48	160	172	57	46	38	3,3	D
Weinfelden	119	57	36	75	102	43	17	14	1,8	D
Worb*	125	46	32	88	95	25	31	22	2,0	D
Zofingen	130	60	42	85	104	39	26	21	2,0	D
Zollikofen	129	54	30	96	101	33	28	21	2,4	D
Zollikon	123	60	9	108	102	44	20	16	1,9	D
Weniger als 10 000 / Moins de 10 000										
Altdorf (UR)	43	19	16	24	35	12	8	7	0,9	D
Appenzell*	49	23	22	27	41	16	7	7	1,5	D
Arlesheim	60	24	18	41	46	14	13	9	1,3	D
Arosa*	44	23	X	39	42	22	X	X	2,3	E
Bussigny	174	79	40	128	151	60	23	19	3,7	D
Chiasso	165	76	33	124	137	54	28	21	4,4	D
Crissier	186	81	42	138	162	59	24	22	4,6	D
Interlaken	54	22	9	45	45	17	9	5	1,8	D
La Neuveville*	56	27	17	37	47	19	9	8	2,8	D
Moutier*	127	53	66	57	104	34	22	19	3,3	D
Murten*	107	49	32	72	85	30	22	19	2,4	D
Payerne	188	81	72	113	164	60	24	21	4,1	D
Peseux*	187	79	43	131	155	55	32	24	6,1	D
Porrentruy*	141	59	53	72	126	47	15	13	4,4	D
Rorschach	212	97	92	107	186	74	26	23	4,7	D
St. Moritz	63	33	9	54	60	30	X	X	2,1	D
Stans	46	22	9	37	34	11	13	10	0,9	D
Sursee	102	45	29	67	76	26	26	20	1,8	C
Urdorf	143	63	33	110	122	45	21	18	2,7	D
Visp	59	16	25	33	53	12	6	5	1,5	D
Zermatt	32	12	5	26	31	11	X	X	0,9	D
Zuchwil*	150	64	46	92	117	40	33	24	3,1	D
Schweiz / Suisse	118098	52761	28182	83796	97932	36338	20244	16499	2,5	A

Quelle: Staatssekretariat für Wirtschaft – Arbeitslosenstatistik; BFS – Strukturhebung (SE)

© BFS / OFS 2020

Source: Secrétariat d'Etat à l'économie – Statistique du chômage; OFS – Relevé structurel (RS)

Raumbezug: Gemeinden / 01.01.2019

Référence spatiale: communes / 01.01.2019

¹ Anteil der Arbeitslosen total an der Zahl der Erwerbspersonen, Strukturhebung 2014–16. Die Erwerbslosenzahlen werden neu jährlich mit der Strukturhebung erhoben. Diese Zahlen basieren auf einer Stichprobenerhebung (rund 330 000 Personen) und sind somit Schätzwerte.

¹ Proportion des chômeurs par rapport au nombre d'actifs, relevé structurel 2014–16. Les chiffres du chômage sont désormais établis chaque année avec le relevé structurel. Ces chiffres se basent sur des enquêtes par échantillonnage (environ 330 000 personnes) et sont donc des estimations.

² Die Variationskoeffizienten beschreiben die mögliche Abweichung der Schätzwerte der Anzahl Erwerbspersonen vom wahren Wert. Kategorien: A= 0,0 bis 1,0%, B= 1,1 bis 2,0%, C= 2,1 bis 5,0%, D= 5,1 bis 10,0%, E= 10,1 bis 16,0%

² Les coefficients de variation décrivent les possibles variations entre les valeurs estimées du nombre d'actifs et le nombre réel. Catégories: A= de 0,0 à 1,0%, B= de 1,1 à 2,0%, C= de 2,1 à 5,0%, D= de 5,1 à 10,0%, E= de 10,1 à 16,0%.

* keine statistische Stadt gemäss BFS-Definition / ne répond pas à la définition de ville statistique de l'OFS

Zeichenerklärung siehe Seite 192 / légende des signes voir page 192

Energie

Wasserverbrauch

Ein wichtiges Ziel der nachhaltigen Entwicklung ist der sparsame Umgang mit den natürlichen Ressourcen, zu denen auch sauberes Wasser zählt. Gewinnung, Aufbereitung, Verteilung und Reinigung von Wasser sind mit hohem Aufwand und Energieeinsatz verbunden. Ein sparsamer Umgang mit Wasser schont deshalb nicht nur die Wasserressourcen, sondern senkt auch den Energieverbrauch.

Die Grafik G 4.1 illustriert die durchschnittliche Gesamtwasserabgabe pro Einwohner/in und Tag der Versorgungsgebiete nach Gemeindegrössenklassen. Darin enthalten sind Abgaben an Haushalte, Kleingewerbe und Industrie.

Die grösste Wasserabgabe pro Kopf weist die Gemeinde Zermatt (802 Liter pro Einwohner/in und Tag) auf, gefolgt von Arosa (658 Liter) und Lugano (616 Liter). Am anderen Ende der Tabelle rangieren Köniz (je 199 Liter), Steffisburg (197 Liter) sowie Worb (173 Liter).

Der Trinkwasserverbrauch bei Haushalten und beim Kleingewerbe war in den letzten zwanzig Jahren relativ stabil. Dies stimmt nicht mit dem abnehmenden Trend des totalen Trinkwasserverbrauchs überein (nicht in der Grafik ersichtlich), welcher vor allem auf die Anstrengungen in Industrie und Gewerbe zurückzuführen ist. Andererseits führt auch die gewachsene Sensibilisierung der Bevölkerung zu einer Reduktion. Diese wird allerdings durch die steigende Zahl der Kleinhaushalte wettgemacht, die einen höheren durchschnittlichen Wasserverbrauch haben.

Energie

Consommation d'eau

Un objectif important du développement durable consiste en une gestion économe des ressources naturelles, dont l'eau propre fait partie. L'acquisition de l'eau, son traitement, sa distribution et son épuration coûtent beaucoup d'argent et d'énergie. Une gestion économe de l'eau ne préserve donc pas seulement les ressources en eau, mais réduit également la consommation d'énergie.

Le graphique G 4.1 illustre la distribution d'eau moyenne par habitant et par jour dans les régions d'approvisionnement, selon la catégorie de taille des communes. Cela comprend la distribution d'eau aux ménages, à l'artisanat et à l'industrie.

C'est la ville de Zermatt qui affiche la plus grande consommation d'eau par personne (802 litres par habitant et par jour), suivie d'Arosa (658 litres) et Lugano (616 litres). À l'autre extrémité de ce classement, on trouve Köniz (199 litres), Steffisburg (197 litres) ainsi que Worb (173 litres).

La consommation d'eau potable des ménages et de l'artisanat est restée relativement stable au cours des vingt dernières années. Cela ne correspond pas à la tendance à la baisse de la consommation globale d'eau potable (non représentée dans le graphique), qui est en premier lieu à mettre sur le compte des efforts mis en oeuvre par l'industrie et l'artisanat. D'autre part, la sensibilisation de la population se traduit elle aussi par une réduction de la consommation. Celle-ci est toutefois annulée par le nombre croissant des petits ménages, dont la consommation d'eau est en moyenne plus élevée.

Versorgung mit Erdgas

Weil Verbrauchsdaten für Elektrizität nicht für die einzelnen Städte verfügbar sind, beschränken sich die Angaben zum Energieverbrauch auf den Gasabsatz. Der Erdgasanteil am Endenergieverbrauch in der Schweiz betrug 2018 13,5%. Weil Bau und Unterhalt eines Gasnetzes kostspielig sind, ist die Gasversorgung vor allem in den dicht besiedelten Gebieten der Schweiz verbreitet.

Insgesamt sind knapp zwei Fünftel der Städte und Gemeinden an die Gasversorgung angeschlossen. In diesen leben aber gut zwei Drittel der Schweizer Bevölkerung. Dies zeigt sich auch in diesem Jahrbuch: Lediglich 20 Städte sind nicht erdgasversorgt oder es fehlen für diese die Absatzzahlen. Weil die Gasnetze oft über die Gemeinde- und Stadtgrenzen hinausgehen, sind Angaben zu Gemeinden, die an das Netz der Nachbarstadt oder -gemeinde angeschlossen sind, im Wert letzterer inbegriffen.

Der Gasabsatz der im statistischen Jahrbuch verzeichneten Städte und Gemeinden belief sich 2018 auf insgesamt 31 180 GWh. Den grössten Gasabsatz verzeichnete mit 4 230 GWh der Energieversorger der Stadt Zürich, gefolgt von Basel (3 281 GWh), Genf (3 010 GWh), Lausanne (1 659 GWh) und Vevey (1 516 GWh).

Die detaillierten Daten zur Wasser- und Energiestatistik stehen Ihnen online zur Verfügung.

Approvisionnement en gaz naturel

Les données sur la consommation d'électricité n'étant pas disponibles pour les villes, les informations disponibles se limitent aux informations sur la consommation d'énergie provenant de la vente de gaz. En 2018, le gaz naturel représentait une part de 13,5% de la consommation finale d'énergie. La construction et l'entretien du réseau gazier étant coûteux, l'approvisionnement en gaz concerne surtout les régions très denses de la Suisse.

Au total, près de deux cinquièmes des villes et des communes sont raccordées au réseau de distribution de gaz. Ces communes représentent toutefois plus des deux tiers de la population suisse. Cela ressort également du présent annuaire: seules 19 villes n'ont pas accès au gaz naturel ou les chiffres des ventes sont manquants pour ces localités. Sachant que les réseaux de gaz dépassent souvent les frontières communales, les informations des communes raccordées au réseau de la commune ou de la ville voisine sont comprises dans les données de cette dernière.

La vente de gaz dans les villes et communes recensées dans l'annuaire statistique s'est élevée en 2018 au total à 31 180 GWh. En matière de vente de gaz, le fournisseur d'énergie de la ville de Zurich arrive en tête avec 4 230 GWh, suivi de ceux de Bâle (3 281 GWh), Genève (3 010 GWh), Lausanne (1 659 GWh) et Vevey (1 516 GWh).

Les données détaillées sur la statistique de l'eau et de l'énergie sont disponibles en ligne.

Wasserabgabe je Einwohner/in und Tag des Versorgungsgebietes (in Liter), nach Gemeindegrössenklasse, 2018 Eau livrée par habitant et par jour de la région desservie (en litres), selon la taille de la commune, en 2018 **G4.1**

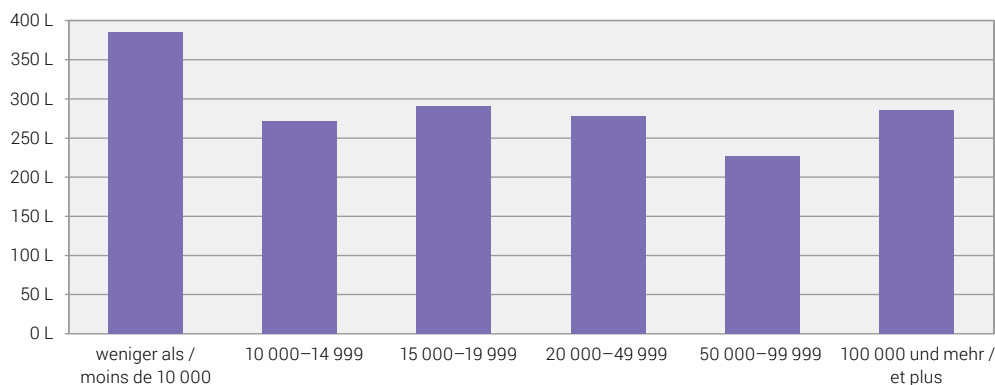

Quellen: Schweizerischer Verein des Gas- und Wasserfaches, Verband der Schweizerischen Gasindustrie
Sources: Société suisse de l'industrie du gaz et des eaux, Association suisse de l'industrie gazière

© BFS 2020
© OFS 2020

Bau- und Wohnungswesen

Wohnfläche und Belegungsdichte

Die Wohnfläche beträgt im schweizerischen Durchschnitt 46 Quadratmeter pro Person. Auf überdurchschnittlich viel Wohnfläche (50 Quadratmeter und mehr pro Person) lebt man vorwiegend in wohlhabenden und zentrumsnahen Gemeinden wie beispielsweise Meilen, Muri b. Bern, Zollikon oder Küsnacht (ZH). Am wenigsten Wohnfläche, nämlich 31 Quadratmeter pro Person, wird in Meyrin beansprucht.

In den Grossstädten wird im Durchschnitt deutlich weniger Wohnfläche beansprucht (39 Quadratmeter pro Person) als in den übrigen Gemeindegrössenklassen. Mit Ausnahme der Gemeindegrössenklasse 20 000 bis 49 999 Einwohner/innen (42 Quadratmeter pro Person), liegen die Werte rund um den Schweizer Durchschnitt von 46 Quadratmeter pro Person.

Schweizweit beläuft sich die Belegungsdichte auf 2,2 Personen pro Wohnung. Auffallend ist, dass viele der Gemeinden, die einen Wert über dem schweizerischen Durchschnitt aufweisen, Agglomerationsgemeinden der Stadt Genf sind. So leben überdurchschnittlich viele Personen pro Wohnung in Thônex, Lancy, Chêne-Bougeries, Vernier, Meyrin, Le Grand-Saconnex oder Versoix. Am meisten Personen pro Wohnung leben in Plan-les-Ouates (2,9 Personen pro Wohnung), ebenfalls eine Genfer Agglomerationsgemeinde.

Leer stehende Wohnungen

Die Leerwohnungsziffer hat sich gesamtschweizerisch von 1,6% auf rund 1,7% erhöht. In den Städten Risch, Cham und Zürich war die Leerwohnungsziffer am tiefsten: während am Stichtag 1. Juni 2019 in Risch gar keine Wohnung frei war, standen in Cham und Zürich lediglich 0,1% der Wohnungen leer. Gemessen am Gesamtwohnungsbestand war der höchste Anteil an leer stehenden Wohnungen in Moutier (8,4%), Zuchwil (7,7%) und Oftringen (5,8%) zu beobachten.

Wenig überraschend ist die tiefste Leerwohnungsziffer mit durchschnittlich 0,5% in Grossstädten zu finden. Am höchsten ist sie in Gemeinden mit einer Einwohnerzahl unter 10 000 (2,6%). Städte mit 10 000 bis 14 999 Einwohner/innen weisen eine Leerwohnungsziffer von 1,6% auf, während dieser Anteil bei Städten mit 15 000 bis 19 999 und 20 000 bis 49 999 Einwohner/innen bei 1,4% liegt. Und in Städten mit einer Einwohnerzahl von 50 000 bis 99 999 stehen Wohnungen zu 2,1% leer.

Construction et logement

Surface habitable et densité d'occupation par logement

La surface habitable par personne s'élève en moyenne en Suisse à 46 mètres carrés. Elle est surtout supérieure à ce chiffre (50 mètres carrés et plus par personne) dans les communes riches proches des centres comme Meilen, Muri b. Bern, Zollikon ou Küsnacht (ZH). La plus petite surface habitable, de 31 mètres carrés par personne, est mesurée à Meyrin.

Les habitants des grandes villes jouissent d'une surface habitable nettement moindre (39 mètres carrés par personne) que ceux des communes des autres catégories de taille. A l'exception de la catégorie de taille des communes de 20 000 à 49 999 habitants (42 mètres carrés par personne), ce chiffre tourne autour de la moyenne suisse de 46 mètres carrés par personne.

En Suisse, le nombre moyen d'habitants par logement est de 2,2. Il est frappant de constater que de nombreuses communes dépassant cette moyenne suisse se situent dans l'agglomération genevoise. On a ainsi un nombre de personnes par logement supérieur à la moyenne à Thônex, Lancy, Chêne-Bougeries, Vernier, Meyrin, au Grand-Saconnex ou encore à Versoix. Plan-les-Ouates (2,9 personnes par logement), elle-même une commune de l'agglomération genevoise, arrive en tête.

Logements vacants

À l'échelon national, le taux de logements vacants a augmenté pour passer de 1,6% à environ 1,7%. Dans les villes, c'est à Risch, Cham et Zurich que l'on observe le taux de logements vacants le plus bas: alors qu'il n'y avait aucune vacance à Risch au jour de référence (1^{er} juin 2019), à Cham et Zurich seuls 0,1% des logements étaient vacants. Les taux de logements vacants les plus hauts ont été observés à Moutier (8,4%), Zuchwil (7,7%) et Oftringen (5,8%).

Sans surprise, le taux moyen de logements vacants est le plus faible dans les grandes villes (0,5%). C'est dans les communes de moins de 10 000 habitants qu'il est le plus élevé (2,6%). Les villes de 10 000 à 14 999 habitants présentent un taux de logements vacants de 1,6%, alors que cette part est de 1,4% dans les villes de 15 000 à 19 999 et de 20 000 à 49 999 habitants. Et dans les villes ayant une population de 50 000 à 99 999 habitants, 2,1% des logements sont vacants.

Bauperiode der Wohngebäude

In Basel, Rorschach und Bern sind mehr als 60% der Wohngebäude vor 1946 erbaut worden. Im Gegensatz dazu sind in den Agglomerationsgemeinden Steinhausen, Reinach (BL), Ittigen, Ebikon, Kloten, Spreitenbach, Regensdorf und Villars-sur-Glâne weniger als 10% der Wohngebäude von vor 1946.

Die detaillierten Daten zur Statistik von Bau- und Wohnungswesen stehen Ihnen auch online zur Verfügung.

Périodes de construction des bâtiments d'habitation

À Bâle, Rorschach et Berne, plus de 60% des immeubles d'habitation ont été construits avant 1946. À l'inverse, dans les communes d'agglomération de Steinhausen, Reinach (BL), Ittigen, Ebikon, Kloten, Spreitenbach, Regensdorf et Villars-sur-Glâne, ce chiffre est inférieur à 10%.

Les données détaillées sur la statistique de la construction et du logement sont également disponibles en ligne.

Entwicklung des Leerwohnungsbestandes, nach Gemeindegrössenklasse, 2010–2019 Évolution de l'état de logements vacants, selon la taille de la commune, de 2010 à 2019

G5.1

Leerwohnungsziffer / Taux de logements vacants

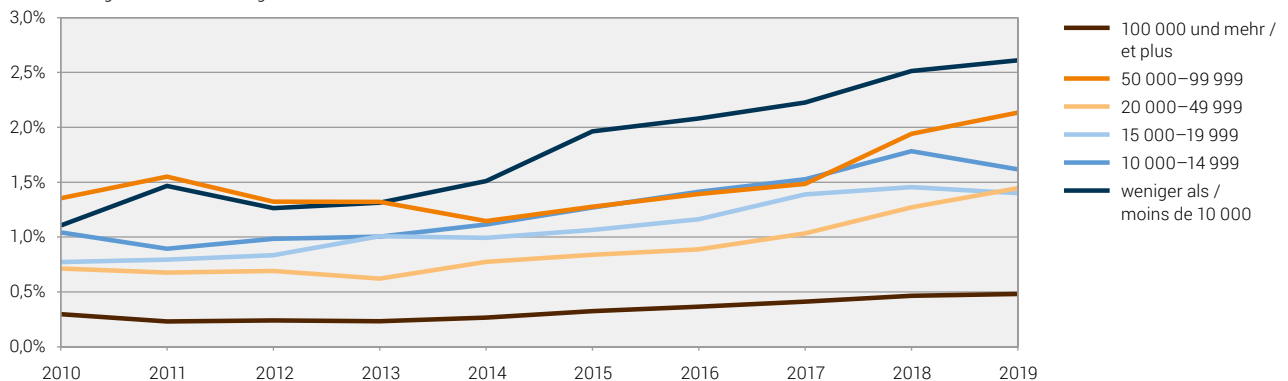

Quelle: BFS – Leerwohnungszählung (LWS)
Source: OFS – Dénombrement des logements vacants (LWS)

© BFS 2020
© OFS 2020

Jährlicher baulicher Zugang an Wohnungen, nach Typ der Arbeiten, 2017
Augmentation annuelle de logements liée à la construction, par type de travaux, en 2017

T 5.1

Städte mit ... Einwohnern Villes de ... habitants	Zugang durch ... Augmentations issues de ...		Abgang durch ... Diminutions issues de ...		Baulicher Zugang ¹ / Augmentation liée à la construction ¹	Wohnungen am 31.12.2017 / Logements au 31.12.2017
	Neubau / Nouvelles con- structions	Umbau ² Transformations ²	Abbrüche ² Démolitions ²	Umbau ² Transformations ²		
100 000 und mehr / 100 000 et plus						
Basel	187	143	54	88	188	98 666
Bern	473	85	12	38	508	78 681
Genève	518	109	22	15	590	108 178
Lausanne	381	177	116	36	406	77 533
Winterthur	276	84	91	2	267	54 539
Zürich	2 662	758	899	467	2 054	222 953
50 000–99 999						
Biel-Bienne	192	48	68	2	170	30 715
Lugano	319	39	14	4	340	39 780
Luzern	140	82	41	42	139	45 804
St. Gallen	171	18	17	–	172	43 124
20 000–49 999						
Aarau	152	–	–	–	152	11 702
Allschwil	33	11	10	–	34	10 976
Baar	91	7	8	–	90	11 351
Bellinzona	487	33	22	–	498	24 605
Bülach	175	2	5	–	172	9 427
Bulle	242	26	5	2	261	10 878
Carouge (GE)	178	3	3	–	178	10 954
Chur	189	8	55	1	141	19 439
Dietikon	21	–	–	–	21	12 565
Dübendorf	260	1	6	–	255	13 925
Emmen	167	–	18	1	148	14 725
Frauenfeld	423	6	18	–	411	12 684
Fribourg	5	26	2	1	28	21 706
Horgen	137	17	55	1	98	10 605
Köniz	22	95	11	2	104	21 482
Kreuzlingen	173	31	11	3	190	11 495
Kriens	109	8	8	–	109	13 429
La Chaux-de-Fonds	65	37	–	70	32	20 916
Lancy	188	2	17	–	173	14 010
Meyrin	326	–	7	–	319	9 807
Montreux	14	12	3	1	22	15 406
Neuchâtel	74	23	1	1	95	19 215
Nyon	262	6	10	–	258	11 314
Opfikon	139	3	2	2	138	9 715
Rapperswil-Jona	158	2	32	–	128	13 592
Renens (VD)	67	31	–	1	97	10 226
Riehen	185	10	6	6	183	10 341
Schaffhausen	162	31	2	–	191	19 374
Sion	322	20	39	1	302	18 939
Thun	59	9	10	2	56	23 314
Uster	116	7	19	–	104	16 382
Vernier	28	36	2	1	61	14 501
Wädenswil	136	3	7	–	132	11 875
Wettingen	120	5	5	–	120	10 357
Wetzikon (ZH)	75	17	14	3	75	11 655
Wil (SG)	123	46	5	–	164	11 807
Yverdon-les-Bains	159	10	5	–	164	15 129
Zug	58	1	9	4	46	15 208

Städte mit ... Einwohnern Villes de ... habitants	Zugang durch ... Augmentations issues de ...		Abgang durch ... Diminutions issues de ...		Baulicher Zugang ¹ / Augmentation liée à la construction ¹	Wohnungen am 31.12.2017 / Logements au 31.12.2017
	Neubau / Nouvelles con- structions	Umbau ² Transformations ²	Abbrüche ² Démolitions ²	Umbau ² Transformations ²		
15 000–19 999						
Adliswil	6	8	2	–	12	9 231
Baden	87	49	16	8	112	10 346
Binningen	94	4	37	–	61	8 211
Burgdorf	10	6	2	–	14	8 681
Cham	122	2	5	–	119	7 306
Einsiedeln	114	30	17	10	117	7 729
Freienbach	98	13	16	6	89	7 785
Glarus Nord	137	46	1	–	182	9 353
Gossau (SG)	65	4	1	–	68	8 647
Grenchen	144	12	1	–	155	9 672
Herisau	35	6	2	1	38	8 501
Illnau-Effretikon	42	2	33	–	11	8 289
Kloten	65	8	65	–	8	9 775
Langenthal	52	5	–	–	57	8 101
Locarno	146	3	8	–	141	11 151
Lyss	167	6	1	–	172	7 477
Martigny	227	6	3	8	222	9 409
Monthey	155	1	–	–	156	8 910
Morges	51	3	4	1	49	8 424
Muttenz	69	4	4	–	69	8 631
Olten	41	28	1	12	56	10 596
Onex	112	–	6	–	106	8 392
Ostermundigen	92	3	–	–	95	9 255
Pratteln	108	4	1	–	111	8 052
Pully	111	24	3	11	121	9 505
Regensdorf	64	3	6	–	61	8 407
Reinach (BL)	24	–	15	3	6	9 304
Schlieren	2	4	–	–	6	8 762
Schwyz	175	8	4	–	179	7 275
Sierre	57	15	–	–	72	8 990
Solothurn	14	53	–	–	67	9 730
Steffisburg	67	12	8	4	67	8 009
Thalwil	114	20	11	1	122	9 011
Vevey	152	26	1	9	168	10 694
Volketswil	54	4	–	1	57	8 119
Wallisellen	25	–	1	–	24	7 681
Wohlen (AG)	133	6	3	–	136	7 495
10 000–14 999						
Aesch (BL)	30	1	6	–	25	4 976
Affoltern am Albis	107	8	13	–	102	5 714
Aigle	153	24	–	–	177	5 064
Altstätten	133	16	–	–	149	6 049
Amriswil	146	18	–	3	161	6 460
Arbon	62	5	1	–	66	7 764
Arth	33	16	9	3	37	5 712
Bassersdorf	39	12	2	–	49	5 197
Belp	109	8	4	–	113	5 624
Birsfelden	59	–	51	–	8	5 720
Brig-Glis	24	4	5	2	21	6 820

T 5.1

Städte mit ... Einwohnern Villes de ... habitants	Zugang durch ... Augmentations issues de ...		Abgang durch ... Diminutions issues de ...		Baulicher Zugang ¹ / Augmentation liée à la construction ¹	Wohnungen am 31.12.2017 / Logements au 31.12.2017
	Neubau / Nouvelles con- structions	Umbau ² Transformations ²	Abbrüche ² Démolitions ²	Umbau ² Transformations ²		
Brugg	77	1	1	–	77	5 748
Buchs (SG)	50	3	4	–	49	6 203
Chêne-Bougeries	81	–	9	–	72	5 314
Davos	23	2	10	4	11	12 233
Delémont	114	34	–	10	138	6 710
Ebikon	210	1	1	–	210	6 356
Ecublens (VD)	70	1	–	–	71	5 631
Flawil	28	3	7	1	23	4 869
Gland	139	2	1	–	140	5 828
Glarus	43	48	3	8	80	6 458
Hinwil	100	19	6	2	111	5 186
Horw	90	–	–	–	90	6 802
Ittigen	–	2	4	–	-2	5 865
Küsnacht (ZH)	44	6	36	–	14	7 319
La Tour-de-Peilz	136	–	3	3	130	6 269
Le Grand-Saconnex	3	–	–	–	3	4 930
Le Locle	3	13	–	–	16	5 916
Lenzburg	437	15	5	–	447	5 506
Liestal	251	3	17	–	237	7 115
Männedorf	49	17	32	9	25	5 230
Meilen	117	3	3	–	117	6 840
Mendrisio	55	27	1	1	80	8 622
Möhlin	11	27	5	–	33	4 928
Münchenbuchsee	119	–	–	–	119	4 941
Münchenstein	10	1	3	–	8	5 899
Münsingen	103	13	64	2	50	6 032
Muri bei Bern	36	5	1	–	40	6 620
Neuhausen am Rheinflall	14	–	–	–	14	5 446
Oberwil (BL)	33	1	3	–	31	5 302
Oftringen	105	5	2	–	108	6 575
Pfäffikon	47	27	1	34	39	5 635
Plan-les-Quates	22	1	4	–	19	3 976
Prilly	22	2	7	6	11	6 529
Rheinfelden	29	2	1	–	30	6 806
Richterswil	72	6	14	–	64	6 220
Risch	130	127	–	1	256	4 691
Romanshorn	83	1	–	–	84	5 866
Rüti (ZH)	20	4	8	–	16	5 735
Sarnen	35	3	13	–	25	5 180
Spiez	41	10	1	7	43	7 266
Spreitenbach	185	10	1	–	194	5 055
Stäfa	83	14	14	2	81	7 061
Steinhausen	50	5	2	–	53	4 337
Suhr	258	–	–	–	258	4 813
Thônex	27	–	5	–	22	6 271
Uzwil	132	2	8	13	113	5 839
Versoix	10	2	2	–	10	5 302
Villars-sur-Glâne	46	7	–	2	51	5 373
Weinfelden	131	47	–	2	176	5 760
Worb*	2	5	1	1	5	5 581
Zofingen	49	45	2	1	91	6 259
Zollikofen	2	–	2	1	-1	5 093
Zollikon	31	7	8	–	30	6 685

Städte mit ... Einwohnern Villes de ... habitants	Zugang durch ... Augmentations issues de ...		Abgang durch ... Diminutions issues de ...		Baulicher Zugang ¹ / Augmentation liée à la construction ¹	Wohnungen am 31.12.2017 / Logements au 31.12.2017
	Neubau / Nouvelles con- structions	Umbau ² Transformations ²	Abbrüche ² Démolitions ²	Umbau ² Transformations ²		
Weniger als 10 000 / Moins de 10 000						
Altdorf (UR)	153	–	5	–	148	4 674
Appenzell*	14	6	–	2	18	2 940
Arllesheim	26	–	4	–	22	4 623
Arosa*	41	–	3	–	38	5 795
Bussigny	252	4	2	–	254	4 036
Chiasso	–	8	1	–	7	5 279
Crissier	94	5	1	–	98	3 419
Interlaken	16	14	–	9	21	3 348
La Neuveville*	36	5	5	1	35	1 984
Moutier*	5	27	–	1	31	4 158
Murten*	31	16	1	6	40	4 002
Payerne	235	7	3	–	239	4 827
Peseux*	9	–	–	–	9	3 000
Porrentruy*	6	7	–	2	11	3 950
Rorschach	20	16	–	–	36	5 410
St. Moritz	10	36	6	11	29	5 568
Stans	43	3	8	–	38	3 936
Sursee	100	21	–	22	99	4 817
Urdorf	6	–	61	–	-55	4 601
Visp	49	10	–	8	51	4 255
Zermatt	27	14	3	1	37	7 602
Zuchwil*	8	3	–	–	11	4 669
Schweiz / Suisse	50 209	7 554	3 793	1 583	52 387	4 469 498

Quellen: BFS – Bau- und Wohnbaustatistik (BAU), Gebäude- und Wohnungsstatistik (GWS)

© BFS / OFS 2020

Sources: OFS – Statistique de la construction et des logements (BAU), Statistique des bâtiments et des logements (StatBL)

Raumbezug: Gemeinden / 01.01.2019

Référence spatiale: communes / 01.01.2019

¹ Der bauliche Zugang an Wohnungen ist das Ergebnis des Zugangs durch baubewilligungspflichtige Neubauten oder Umbauten und des Abgangs durch baubewilligungspflichtige Abbrüche oder Umbauten. / L'augmentation de logements liée à la construction est le résultat de l'augmentation par de nouvelles constructions ou des transformations soumises à autorisation et de la diminution par des démolitions ou des transformations soumises à autorisation.

² Die Resultate für Umbauten und Abbrüche basieren auf den im eidg. Gebäude- und Wohnungsregister (GWR) gemeldeten Bauprojekten sowie den Daten der Gebäude- und Wohnungsstatistik (GWS). / Les résultats sur les transformations et les démolitions se basent sur les projets de construction annoncés dans le Registre fédéral des bâtiments et logements (RegBL) et sur les données de la Statistique des bâtiments et des logements (StatBL).

* keine statistische Stadt gemäss BFS-Definition / ne répond pas à la définition de ville statistique de l'OFS

Zeichenerklärung siehe Seite 192 / légende des signes voir page 192

Leerwohnungen, nach Zimmerzahl, am 1. Juni 2019
Logements vacants, d'après le nombre de pièces, au 1^{er} juin 2019

T 5.2

Städte mit ... Einwohnern Villes de ... habitants	Leerwohnungen / Logements vacants									Leerwohnungs- ziffer (%) / Taux de logements vacants (%)
	Total En tout	Zimmerzahl / Nombre de pièces						Davon zu vermieten / Dont à louer	Davon zu verkaufen / Dont à vendre	
		1	2	3	4	5	6+			
100 000 und mehr / 100 000 et plus										
Basel	1 014	182	307	363	123	30	9	994	20	1,02
Bern	435	50	107	189	69	10	10	434	1	0,55
Genève	683	167	161	152	83	53	67	609	74	0,63
Lausanne	277	86	77	67	26	14	7	274	3	0,35
Winterthur	413	28	77	175	116	17	–	412	1	0,75
Zürich	306	28	53	110	73	20	22	267	39	0,14
50 000–99 999										
Biel-Bienne	705	65	109	344	173	9	5	665	40	2,26
Lugano	1 066	89	303	348	221	64	41	976	90	2,66
Luzern	597	53	93	258	127	50	16	569	28	1,29
St. Gallen	1 067	134	144	320	271	181	17	1 040	27	2,46
20 000–49 999										
Aarau	119	11	18	39	31	15	5	102	17	0,98
Allschwil	121	–	12	67	40	1	1	113	8	1,10
Baar	52	5	6	13	15	9	4	40	12	0,46
Bellinzona	676	21	129	265	196	48	17	630	46	2,71
Bülach	170	2	20	61	71	13	3	156	14	1,75
Bulle	337	13	73	151	83	13	4	265	72	2,96
Carouge (GE)	41	10	10	5	9	1	6	36	5	0,37
Chur	228	22	37	87	72	9	1	211	17	1,16
Dietikon	127	10	28	40	43	2	4	114	13	1,00
Dübendorf	151	9	33	54	33	14	8	117	34	1,07
Emmen	285	–	8	126	150	–	1	259	26	1,93
Frauenfeld	192	19	26	55	58	20	14	161	31	1,50
Fribourg	377	78	79	143	60	16	1	372	5	1,73
Horgen	69	4	15	19	23	5	3	57	12	0,65
Köniz	224	6	38	109	64	7	–	224	–	1,03
Kreuzlingen	257	21	38	83	76	28	11	206	51	2,21
Kriens	320	7	56	182	65	9	1	306	14	2,30
La Chaux-de-Fonds	756	50	92	390	169	38	17	746	10	3,58
Lancy	36	5	8	10	6	3	4	34	2	0,25
Meyrin	36	3	7	13	4	3	6	33	3	0,34
Montreux	168	12	34	51	36	24	11	105	63	1,09
Neuchâtel	392	86	50	143	89	19	5	391	1	2,02
Nyon	41	6	1	12	15	6	1	34	7	0,35
Opfikon	73	4	15	36	17	1	–	68	5	0,73
Rapperswil-Jona	382	25	58	129	113	36	21	382	–	2,80
Renens (VD)	33	6	14	10	3	–	–	33	–	0,31
Riehen	107	4	20	38	31	11	3	100	7	1,03
Schaffhausen	414	14	40	101	212	46	1	406	8	2,12
Sion	410	39	74	157	101	33	6	377	33	2,14
Thun	114	11	11	43	46	2	1	101	13	0,49
Uster	358	18	70	154	85	26	5	290	68	2,17
Vernier	65	13	11	18	17	5	1	57	8	0,45
Wädenswil	82	18	2	27	23	9	3	82	–	0,69
Wettingen	51	5	9	23	14	–	–	48	3	0,49
Wetzikon (ZH)	258	7	62	64	84	33	8	237	21	2,18
Wil (SG)	319	9	33	92	131	38	16	263	56	2,69
Yverdon-les-Bains	123	23	30	48	16	4	2	115	8	0,81
Zug	26	4	8	6	3	3	2	25	1	0,17

Städte mit ... Einwohnern Villes de ... habitants	Leerwohnungen / Logements vacants									Leerwohnungs- ziffer (%) / Taux de logements vacants (%)
	Total En tout	Zimmerzahl / Nombre de pièces						Davon zu vermieten / Dont à louer	Davon zu verkaufen / Dont à vendre	
		1	2	3	4	5	6+			
15 000–19 999										
Adiswil	69	11	13	21	10	8	6	58	11	0,75
Baden	67	13	10	19	22	3	–	66	1	0,64
Binningen	48	–	5	27	7	4	5	42	6	0,58
Burgdorf	156	12	21	58	47	12	6	140	16	1,75
Cham	7	1	2	2	2	–	–	6	1	0,10
Einsiedeln	114	3	9	33	47	15	7	84	30	1,42
Freienbach	55	–	6	17	23	7	2	51	4	0,70
Glarus Nord	144	17	22	31	52	18	4	134	10	1,51
Gossau (SG)	251	10	38	68	98	33	4	236	15	2,87
Grenchen	195	10	36	97	35	16	1	178	17	1,99
Herisau	210	13	38	60	74	18	7	195	15	2,45
Illnau-Effretikon	92	14	27	22	22	4	3	85	7	1,10
Kloten	87	4	19	30	29	3	2	82	5	0,88
Langenthal	409	26	45	152	135	30	21	409	–	5,05
Locarno	388	31	78	147	98	24	10	342	46	3,44
Lyss	349	26	39	125	116	29	14	349	–	4,56
Martigny	197	5	48	92	43	4	5	167	30	2,07
Monthey	109	16	13	35	36	9	–	96	13	1,21
Morges	26	5	3	9	3	4	2	25	1	0,31
Muttenz	38	3	4	17	10	4	–	36	2	0,44
Olten	325	15	60	150	83	15	2	324	1	3,04
Onex	31	7	7	8	2	4	3	29	2	0,37
Ostermundigen	150	5	26	75	37	7	–	137	13	1,61
Pratteln	84	4	10	47	15	7	1	80	4	1,04
Pully	25	2	4	8	8	1	2	24	1	0,26
Regensdorf	40	6	8	15	7	4	–	38	2	0,47
Reinach (BL)	113	–	6	46	46	11	4	103	10	1,20
Schlieren	31	1	8	15	7	–	–	28	3	0,35
Schwyz	58	–	5	23	22	6	2	47	11	0,79
Sierre	219	24	47	77	59	9	3	179	40	2,38
Solothurn	89	8	9	43	27	1	1	88	1	0,91
Steffisburg	28	–	5	11	5	4	3	20	8	0,35
Thalwil	37	1	8	16	10	2	–	33	4	0,41
Vevey	83	14	24	27	14	1	3	82	1	0,77
Volketswil	47	–	5	17	16	8	1	37	10	0,58
Wallisellen	54	5	11	20	8	8	2	49	5	0,68
Wohlen (AG)	180	5	19	81	52	18	5	147	33	2,35
10 000–14 999										
Aesch (BL)	57	–	6	27	19	3	2	53	4	1,13
Affoltern am Albis	62	–	4	25	29	3	1	56	6	1,07
Aigle	71	11	23	18	11	3	5	64	7	1,40
Altstätten	106	1	22	26	55	1	1	106	–	1,73
Amriswil	379	18	42	122	148	32	17	348	31	5,72
Arbon	172	7	25	75	59	5	1	171	1	2,15
Arth	60	2	9	17	20	10	2	51	9	1,03
Bassersdorf	39	3	6	10	13	4	3	31	8	0,74
Belp	79	5	13	25	30	3	3	69	10	1,40
Birsfelden	53	5	12	23	11	1	1	52	1	0,94
Brig-Glis	93	6	9	25	29	21	3	55	38	1,35
Brugg	101	3	7	39	40	10	2	94	7	1,75

T 5.2

Städte mit ... Einwohnern Villes de ... habitants	Leerwohnungen / Logements vacants										Leerwohnungs- ziffer (%) / Taux de logements vacants (%)
	Total En tout	Zimmerzahl / Nombre de pièces						Davon zu vermieten / Dont à louer	Davon zu verkaufen / Dont à vendre		
		1	2	3	4	5	6+				
Buchs (SG)	99	4	24	38	25	5	3	86	13	1,59	
Chêne-Bougeries	34	3	6	2	4	6	13	17	17	0,62	
Davos	142	22	32	38	35	5	10	37	105	1,15	
Delémont	134	2	17	47	60	6	2	112	22	1,98	
Ebikon	119	3	32	49	25	9	1	108	11	1,86	
Ecublens (VD)	33	13	6	8	5	1	–	31	2	0,56	
Flawil	117	8	20	33	31	12	13	106	11	2,39	
Gland	53	4	12	16	14	6	1	51	2	0,91	
Glarus	146	10	26	38	36	20	16	102	44	2,24	
Hinwil	102	10	17	40	27	4	4	100	2	1,93	
Horw	23	–	8	8	5	1	1	20	3	0,33	
Ittigen	42	1	7	21	12	–	1	41	1	0,71	
Küsnacht (ZH)	220	15	23	40	61	38	43	155	65	3,00	
La Tour-de-Peilz	20	1	2	8	6	2	1	17	3	0,32	
Le Grand-Saconnex	16	1	2	6	2	5	–	13	3	0,32	
Le Locle	291	16	46	128	72	23	6	287	4	4,91	
Lenzburg	111	6	22	40	28	8	7	92	19	1,99	
Liestal	104	–	23	39	34	6	2	95	9	1,43	
Männedorf	64	4	8	19	25	6	2	48	16	1,20	
Meilen	196	9	32	46	54	29	26	162	34	2,83	
Mendrisio	290	19	37	94	108	22	10	258	32	3,32	
Möhlín	64	1	4	23	26	6	4	50	14	1,29	
Münchenbuchsee	62	2	8	21	18	13	–	52	10	1,24	
Münchenstein	89	1	16	38	28	4	2	81	8	1,51	
Münsingen	151	9	23	52	51	14	2	126	25	2,38	
Muri bei Bern	95	4	9	38	25	9	10	63	32	1,43	
Neuhausen am Rheinflall	141	5	26	59	43	5	3	139	2	2,56	
Oberwil (BL)	99	2	2	35	52	4	4	93	6	1,86	
Oftringen	391	21	47	152	122	33	16	357	34	5,81	
Pfäffikon	103	7	19	24	38	10	5	82	21	1,81	
Plan-les-Ouates	9	3	1	3	–	–	2	4	5	0,23	
Prilly	18	7	3	4	3	1	–	18	–	0,27	
Rheinfelden	76	15	14	20	15	8	4	66	10	1,11	
Richterswil	56	–	8	16	25	3	4	34	22	0,89	
Risch	–	–	–	–	–	–	–	–	–	0,00	
Romanshorn	155	9	17	51	54	10	14	155	–	2,60	
Rüti (ZH)	91	7	12	32	33	5	2	80	11	1,57	
Sarnen	12	–	1	4	6	1	–	12	–	0,23	
Spiez	71	1	4	20	31	6	9	40	31	0,96	
Spreitenbach	131	4	40	32	41	13	1	118	13	2,58	
Stäfa	102	5	13	35	30	11	8	74	28	1,44	
Steinhausen	14	1	1	5	7	–	–	14	–	0,32	
Suhr	76	1	19	41	15	–	–	41	35	1,54	
Thônex	21	2	2	8	3	3	3	14	7	0,33	
Uzwil	103	4	7	30	38	12	12	72	31	1,75	
Versoix	26	2	4	7	4	5	4	19	7	0,49	
Villars-sur-Glâne	69	11	10	34	11	3	–	67	2	1,26	
Weinfelden	219	14	31	52	87	23	12	211	8	3,77	
Worb*	49	5	8	17	13	5	1	42	7	0,87	
Zofingen	66	4	6	27	20	6	3	61	5	1,03	
Zollikofen	75	3	10	32	25	3	2	66	9	1,45	
Zollikon	77	3	9	20	24	14	7	69	8	1,15	

Städte mit ... Einwohnern Villes de ... habitants	Leerwohnungen / Logements vacants									Leerwohnungs- ziffer (%) / Taux de logements vacants (%)
	Total En tout	Zimmerzahl / Nombre de pièces						Davon zu vermieten / Dont à louer	Davon zu verkaufen / Dont à vendre	
		1	2	3	4	5	6+			
Weniger als 10000 / Moins de 10000										
Altdorf (UR)	94	4	16	26	42	5	1	78	16	1,96
Appenzell*	50	3	13	17	9	6	2	44	6	1,68
Arllesheim	43	–	3	19	19	1	1	39	4	0,93
Arosa*	41	6	7	8	3	10	7	28	13	0,70
Bussigny	43	8	11	12	9	2	1	43	–	1,06
Chiasso	301	27	78	112	72	8	4	297	4	5,66
Crissier	10	2	–	4	2	2	–	10	–	0,29
Interlaken	46	4	8	16	8	8	2	35	11	1,33
La Neuveville*	44	10	9	11	9	3	2	39	5	2,19
Moutier*	353	14	24	148	149	15	3	338	15	8,44
Murten*	43	4	7	12	13	5	2	39	4	1,07
Payerne	148	2	38	68	36	4	–	141	7	2,94
Peseux*	110	9	15	52	24	6	4	109	1	3,66
Porrentruy*	167	16	20	53	38	18	22	121	46	4,24
Rorschach	129	9	24	52	41	2	1	115	14	2,37
St. Moritz	240	26	38	70	54	26	26	70	170	4,29
Stans	28	–	6	7	11	3	1	25	3	0,70
Sursee	105	1	13	42	38	11	–	88	17	2,13
Urdorf	59	–	14	21	15	5	4	54	5	1,27
Visp	74	3	12	26	24	9	–	73	1	1,70
Zermatt	70	11	12	22	9	9	7	28	42	0,92
Zuchwil*	362	16	43	185	91	22	5	349	13	7,69
Schweiz / Suisse	75383	5332	11965	25021	21955	7256	3854	62868	12515	1.66

Quelle: BFS – Leerwohnungszählung (LWS)

© BFS / OFS 2020

Source: OFS – Dénombrement des logements vacants (LWS)

Raumbezug: Gemeinden / 01.01.2019

Référence spatiale: communes / 01.01.2019

* keine statistische Stadt gemäss BFS-Definition / ne répond pas à la définition de ville statistique de l'OFS

Zeichenerklärung siehe Seite 192 / légende des signes voir page 192

Wohnfläche, Belegungs- und Wohndichte, 2018
Surface, densité d'occupation par logement et par pièce, en 2018

T 5.3

Städte mit ... Einwohnern Villes de ... habitants	Durchschnittliche Wohnfläche pro Bewohner/in, in Quadratmeter ¹ Surface moyenne par habitant, en mètre carré ¹							Belegungsdichte ^{1,2} / Densité d'occupation par logement ^{1,2}	Wohndichte ^{1,3} / Densité d'occupation par pièce ^{1,3}
	Total En tout	Zimmerzahl / Nombre de pièces							
		1	2	3	4	5	6+		
100 000 und mehr / 100 000 et plus									
Basel	40	28	40	38	39	46	61	2,0	0,64
Bern	39	26	39	38	38	44	55	2,1	0,67
Genève	35	27	34	34	35	43	64	2,1	0,79
Lausanne	37	26	38	35	35	44	61	2,0	0,69
Winterthur	43	38	48	42	38	45	55	2,2	0,62
Zürich	39	28	42	39	36	41	55	2,0	0,67
50 000–99 999									
Biel-Bienne	40	26	38	39	38	46	56	2,1	0,64
Lugano	47	49	51	43	42	50	67	2,0	0,61
Luzern	46	30	46	46	42	49	63	1,9	0,58
St. Gallen	44	31	47	46	41	44	59	2,0	0,56
20 000–49 999									
Aarau	48	32	47	48	45	49	58	2,0	0,56
Allschwil	44	30	44	42	42	46	58	2,1	0,58
Baar	44	27	46	44	41	46	60	2,3	0,63
Bellinzona	46	40	42	43	46	54	58	2,2	0,61
Bülach	44	36	49	46	39	46	59	2,3	0,63
Bulle	41	30	43	39	38	45	56	2,3	0,66
Carouge (GE)	34	31	36	32	33	34	53	2,3	0,82
Chur	45	27	44	46	42	47	60	2,0	0,58
Dietikon	38	42	47	37	34	43	55	2,3	0,69
Dübendorf	43	35	46	43	39	48	56	2,2	0,63
Emmen	41	32	44	42	37	44	53	2,2	0,64
Frauenfeld	49	33	50	48	45	52	62	2,1	0,56
Fribourg	37	23	37	37	36	44	58	2,2	0,70
Horgen	45	37	45	43	40	48	59	2,3	0,62
Köniz	43	27	43	41	40	48	59	2,2	0,61
Kreuzlingen	48	30	46	47	44	52	63	2,1	0,58
Kriens	44	31	45	44	40	47	57	2,2	0,59
La Chaux-de-Fonds	43	28	42	42	38	46	57	2,1	0,59
Lancy	34	28	34	32	32	39	50	2,5	0,77
Meyrin	31	25	31	30	32	33	44	2,6	0,81
Montreux	44	25	38	39	42	54	75	2,0	0,63
Neuchâtel	41	39	44	40	38	44	55	2,0	0,60
Nyon	40	26	37	37	39	43	57	2,2	0,65
Opfikon	38	30	43	38	35	44	58	2,2	0,73
Rapperswil-Jona	47	31	46	46	42	50	61	2,2	0,58
Renens (VD)	32	22	32	30	33	43	52	2,2	0,76
Riehen	47	35	47	43	41	49	64	2,2	0,56
Schaffhausen	48	29	45	46	44	50	62	2,1	0,56
Sion	45	26	41	43	43	49	62	2,2	0,62
Thun	43	32	44	43	40	45	57	2,1	0,59
Uster	45	41	49	45	40	47	56	2,2	0,61
Vernier	32	28	33	30	31	34	43	2,6	0,82
Wädenswil	44	33	42	43	39	49	57	2,3	0,61
Wettingen	46	32	46	43	44	49	59	2,1	0,58
Wetzikon (ZH)	43	31	46	42	39	45	57	2,3	0,63
Wil (SG)	46	29	48	46	42	49	56	2,2	0,57
Yverdon-les-Bains	37	25	38	35	35	44	58	2,2	0,68
Zug	48	33	47	49	45	50	66	2,1	0,60

Städte mit ... Einwohnern Villes de ... habitants	Durchschnittliche Wohnfläche pro Bewohner/in, in Quadratmeter ¹ Surface moyenne par habitant, en mètre carré ¹						Belegungsdichte ^{1,2} / Densité d'occupation par logement ^{1,2}	Wohndichte ^{1,3} / Densité d'occupation par pièce ^{1,3}	
	Total En tout	Zimmerzahl / Nombre de pièces							
		1	2	3	4	5			6+
15 000–19 999									
Adliswil	42	34	44	40	38	47	58	2,2	0,63
Baden	48	27	47	47	45	50	63	2,1	0,57
Binningen	49	31	43	44	46	52	66	2,1	0,55
Burgdorf	44	33	46	44	40	45	57	2,1	0,58
Cham	45	32	48	47	42	46	55	2,4	0,63
Einsiedeln	49	28	42	49	47	50	57	2,3	0,57
Freienbach	51	32	49	49	47	53	65	2,2	0,57
Glarus Nord	48	33	48	45	43	50	60	2,3	0,56
Gossau (SG)	47	31	44	45	42	49	58	2,3	0,56
Grenchen	46	30	42	42	43	56	66	2,2	0,60
Herisau	48	30	47	46	42	49	61	2,2	0,55
Illnau-Effretikon	44	35	46	40	39	50	61	2,2	0,61
Kloten	41	33	46	40	38	45	54	2,2	0,66
Langenthal	47	36	46	45	42	48	62	2,1	0,56
Locarno	44	36	47	43	41	49	60	2,0	0,61
Lyss	46	31	47	45	44	49	60	2,2	0,58
Martigny	42	27	41	41	40	46	54	2,2	0,65
Monthey	38	22	33	34	37	46	55	2,5	0,72
Morges	40	28	37	38	39	46	63	2,1	0,66
Muttenz	45	33	46	44	41	48	56	2,2	0,57
Olten	45	31	46	44	42	48	58	2,0	0,57
Onex	33	26	31	30	32	38	54	2,4	0,77
Ostermundigen	41	31	44	41	38	42	53	2,0	0,62
Pratteln	40	29	42	37	36	46	59	2,2	0,63
Pully	48	26	39	41	46	52	68	2,1	0,57
Regensdorf	43	50	48	42	38	48	60	2,3	0,64
Reinach (BL)	46	30	45	43	42	50	62	2,2	0,56
Schlieren	36	28	39	36	34	43	46	2,3	0,72
Schwyz	48	32	45	48	45	49	55	2,3	0,56
Sierre	45	25	38	42	44	50	62	2,2	0,61
Solothurn	50	32	47	48	46	53	64	1,9	0,55
Steffisburg	46	29	46	47	43	50	54	2,1	0,57
Thalwil	45	34	47	44	41	47	60	2,2	0,60
Vevey	36	25	37	34	36	44	59	2,1	0,70
Volketswil	45	44	51	48	39	47	58	2,4	0,62
Wallisellen	44	35	48	44	39	48	59	2,2	0,63
Wohlen (AG)	45	33	46	39	40	49	58	2,3	0,60
10 000–14 999									
Aesch (BL)	46	30	46	44	42	49	61	2,2	0,57
Affoltern am Albis	45	38	47	43	41	47	57	2,2	0,60
Aigle	38	25	36	36	36	45	58	2,3	0,68
Altstätten	49	32	45	47	43	50	58	2,3	0,56
Amriswil	49	37	47	46	44	50	62	2,3	0,58
Arbon	46	32	47	46	42	50	59	2,1	0,56
Arth	42	25	40	42	39	44	52	2,4	0,60
Bassersdorf	44	37	48	44	40	45	54	2,4	0,61
Belp	48	30	47	48	45	50	57	2,2	0,58
Birsfelden	39	28	42	39	36	47	55	2,0	0,61
Brig-Glis	46	27	43	52	43	47	55	2,2	0,57
Brugg	47	30	46	45	45	49	61	2,2	0,57

T 5.3

Städte mit ... Einwohnern Villes de ... habitants	Durchschnittliche Wohnfläche pro Bewohner/in, in Quadratmeter ¹ Surface moyenne par habitant, en mètre carré ¹							Belegungsdichte ^{1,2} / Densité d'occupation par logement ^{1,2}	Wohndichte ^{1,3} / Densité d'occupation par pièce ^{1,3}
	Total En tout	Zimmerzahl / Nombre de pièces							
		1	2	3	4	5	6+		
Buchs (SG)	42	22	38	40	39	47	53	2,3	0,60
Chêne-Bougeries	45	30	37	37	38	44	64	2,6	0,64
Davos	40	25	37	41	40	46	57	2,0	0,65
Delémont	45	27	41	43	42	49	60	2,1	0,57
Ebikon	44	33	46	44	40	48	55	2,3	0,60
Ecublens (VD)	36	23	33	32	36	46	65	2,3	0,74
Flawil	46	28	47	45	40	47	55	2,3	0,57
Gland	39	27	40	37	37	42	55	2,4	0,67
Glarus	50	32	47	47	43	51	64	2,2	0,54
Hinwil	50	36	48	48	45	52	58	2,3	0,56
Horw	47	40	47	47	42	48	59	2,2	0,57
Ittigen	42	26	41	40	39	47	62	2,2	0,60
Küsnacht (ZH)	54	38	51	48	46	51	71	2,2	0,53
La Tour-de-Peilz	44	26	41	39	40	50	63	2,1	0,61
Le Grand-Saconnex	35	30	33	33	32	37	50	2,6	0,74
Le Locle	44	31	43	43	41	45	54	2,1	0,57
Lenzburg	51	35	50	50	46	53	65	2,1	0,58
Liestal	46	32	47	43	42	50	60	2,2	0,59
Männedorf	49	30	47	48	47	51	60	2,3	0,58
Meilen	51	31	47	50	46	53	66	2,3	0,57
Mendrisio	49	41	49	48	46	48	59	2,1	0,56
Möhlly	48	36	52	47	43	49	60	2,4	0,59
Münchenbuchsee	43	27	41	43	40	45	57	2,2	0,58
Münchenstein	44	39	45	41	41	47	56	2,2	0,58
Münsingen	50	33	52	50	46	51	58	2,2	0,57
Muri bei Bern	52	43	55	49	45	51	66	2,1	0,53
Neuhausen am Rheinfall	44	38	46	43	40	49	56	2,1	0,59
Oberwil (BL)	50	38	50	47	46	48	63	2,3	0,56
Oftringen	45	32	46	45	40	47	58	2,3	0,61
Pfäffikon	48	35	47	47	44	49	59	2,2	0,58
Plan-les-Ouates	37	28	38	33	34	40	50	2,9	0,75
Prilly	34	23	33	33	36	44	53	2,0	0,69
Rheinfelden	47	30	48	45	43	50	60	2,1	0,57
Richterswil	49	34	47	46	44	52	60	2,3	0,59
Risch	46	32	43	46	43	49	59	2,4	0,63
Romanshorn	47	29	44	45	44	51	59	2,2	0,56
Rüti (ZH)	44	32	46	44	39	47	58	2,2	0,59
Sarnen	49	28	45	47	45	52	60	2,3	0,57
Spiez	47	26	42	45	46	50	58	2,1	0,56
Spreitenbach	36	28	39	33	35	39	52	2,5	0,73
Stäfa	50	40	51	49	46	51	62	2,2	0,56
Steinhausen	46	33	50	47	43	46	57	2,4	0,61
Suhr	44	31	44	42	41	48	56	2,3	0,62
Thônex	36	23	32	32	35	43	55	2,5	0,75
Uzwil	46	28	43	41	40	50	59	2,4	0,58
Versoix	37	30	34	33	34	39	60	2,6	0,74
Villars-sur-Glâne	41	24	39	38	37	46	61	2,4	0,65
Weinfelden	51	35	48	49	47	52	60	2,2	0,54
Worb*	47	34	48	45	42	50	58	2,2	0,56
Zofingen	50	43	51	50	45	51	60	2,1	0,54
Zollikofen	46	40	48	43	42	49	63	2,1	0,59

Städte mit ... Einwohnern Villes de ... habitants	Durchschnittliche Wohnfläche pro Bewohner/in, in Quadratmeter ¹ Surface moyenne par habitant, en mètre carré ¹						Belegungsdichte ^{1,2} / Densité d'occupation par logement ^{1,2}	Wohndichte ^{1,3} / Densité d'occupation par pièce ^{1,3}	
	Total En tout	Zimmerzahl / Nombre de pièces							
		1	2	3	4	5			6+
Zollikon	52	37	48	49	46	50	69	2,2	0,55
Weniger als 10 000 / Moins de 10 000									
Altdorf (UR)	48	27	49	49	45	47	58	2,2	0,56
Appenzell*	49	30	40	44	45	51	57	2,3	0,54
Arllesheim	50	43	49	45	44	51	65	2,2	0,54
Arosa*	43	17	34	43	45	53	60	1,9	0,59
Bussigny	36	19	30	33	36	44	51	2,4	0,68
Chiasso	47	37	45	47	45	49	68	1,9	0,59
Crissier	35	19	30	30	37	43	54	2,4	0,73
Interlaken	46	33	43	46	44	53	58	2,0	0,59
La Neuveville*	51	31	38	48	48	53	62	2,1	0,54
Moutier*	48	23	34	45	45	53	61	2,1	0,54
Murten*	48	32	47	45	45	50	60	2,3	0,61
Payerne	41	30	38	37	38	49	60	2,3	0,66
Peseux*	41	30	41	39	38	46	60	2,1	0,62
Porrentruy*	51	29	44	47	47	53	63	2,0	0,51
Rorschach	42	26	39	41	40	46	63	2,0	0,58
St. Moritz	39	20	33	36	38	44	88	2,0	0,62
Stans	48	27	46	49	47	49	57	2,3	0,59
Sursee	46	38	48	50	41	47	55	2,2	0,58
Urdorf	43	40	51	44	36	46	56	2,2	0,63
Visp	48	27	45	45	48	50	60	2,2	0,61
Zermatt	34	17	30	37	43	47	64	1,9	0,78
Zuchwil*	43	33	45	43	38	51	57	2,1	0,60
Schweiz / Suisse	46	29	42	42	42	50	59	2,2	0,60

Quelle: BFS – Gebäude- und Wohnungsstatistik (GWS)

© BFS / OFS 2020

Source: OFS – Statistique des bâtiments et des logements (StatBL)

Raumbezug: Gemeinden / 01.01.2019

Référence spatiale: communes / 01.01.2019

¹ Es werden sämtliche Personen in Privathaushalten berücksichtigt, die in einer Gemeinde gemeldet sind, unabhängig vom Meldeverhältnis.
Sont prises en compte toutes les personnes annoncées en ménage privé dans une commune, quelle que soit leur relation d'annonce.

² Die Belegungsdichte berechnet sich aus der durchschnittlichen Anzahl Personen pro Wohnung.
La densité d'occupation par logement se base sur le nombre moyen de personnes par logement.

³ Die Wohndichte berechnet sich aus der durchschnittlichen Anzahl Personen pro Zimmer.
La densité d'occupation par pièce se base sur le nombre moyen de personnes par pièce de logement.

* keine statistische Stadt gemäss BFS-Definition / ne répond pas à la définition de ville statistique de l'OFS

Tourismus

Ankünfte

Die Stadt Zürich verzeichnete 2018 mit 1,88 Mio. die meisten Ankünfte. Genf (970 266), Luzern (808 017), Basel (736 626) und Zermatt (571 424) zählen ebenfalls zu den Top Fünf bei der Anzahl Ankünfte. Opfikon verzeichnet wegen seiner Nähe zum Flughafen Zürich ebenfalls viele Ankünfte (512 376) und liegt gar knapp vor den Städten Bern (500 636) und Lausanne (477 078).

Anteil der Gäste aus dem Ausland

Den höchsten Anteil ausländischer Gäste bei den Ankünften hat die Stadt Genf mit rund 84%. Diese Werte sind unter anderem auf den hohen Anteil von Geschäftsreisenden in der Stadt und Region Genf zurückzuführen. Auch Interlaken weist mit 82% viele Ankünfte von ausländischen Gästen auf. Münchenbuchsee und Porrentruy hingegen ziehen fast ausschliesslich Schweizer Gäste an: Bloss 2%, respektive 12% aller Ankünfte erfolgten in diesen Gemeinden durch Ausländer/innen. Gesamtschweizerisch gesehen machen ausländische Gäste im Schnitt 54% aller Ankünfte aus.

Tourisme

Arrivées

En 2018, la ville de Zurich arrive en tête pour le nombre d'arrivées (1,88 millions). Genève (970 266), Lucerne (808 017), Bâle (736 626) et Zermatt (571 424) comptent également parmi le «top cinq» du palmarès des arrivées. Du fait de sa proximité de l'aéroport de Zurich, Opfikon enregistre elle aussi de nombreuses arrivées (512 376) et devance même de peu les villes de Berne (500 636) et Lausanne (477 078).

Proportion de touristes étrangers

Les plus fortes proportions de touristes étrangers sont enregistrées à la ville de Genève (84%). Ces chiffres s'expliquent entre autres par la grande proportion de voyages d'affaires dans la ville de Genève et sa région. Interlaken présente également de nombreuses arrivées de touristes étrangers: 82%. À l'opposé, Münchenbuchsee et Porrentruy attirent presque exclusivement des touristes suisses: seuls respectivement 2% et 12% de l'ensemble des arrivées dans ces communes étaient le fait d'étrangers. Sur le plan national, les touristes étrangers représentent en moyenne 54% des arrivées.

Logiernächte je 1 000 Einwohner/innen, nach Gemeindegrössenklasse, 2018
Nuitées pour 1 000 habitants, selon la taille de la commune, en 2018

G 6.1

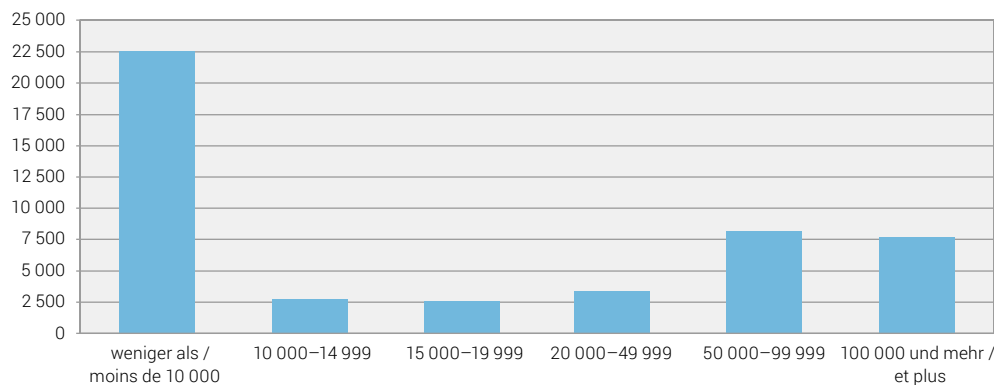

Quelle: BFS – Beherbergungsstatistik (HESTA)
 Source: OFS – Statistique de l'hébergement touristique (HESTA)

© BFS 2020
 © OFS 2020

Logiernächte

Am meisten Übernachtungen verzeichnete 2018 die Stadt Zürich mit über 3,45 Mio. Übernachtungen. Auch Genf (2,16 Mio.), Zermatt (1,43 Mio.), Luzern (1,40 Mio.), Basel (1,37 Mio.) sowie Lausanne (957 041) registrierten ausgesprochen viele Übernachtungen. Die höchsten Werte der Übernachtungen pro Einwohner weisen Zermatt, St. Moritz, Interlaken, Arosa und Davos auf. Dies ist vor allem dadurch zu erklären, dass es sich bei diesen Gemeinden um klassische Tourismusdestinationen handelt.

Aufenthaltsdauer

Durchschnittlich halten sich Gäste in Schweizer Hotels 2 Nächte auf. Dabei zeichnen sich Unterschiede zwischen den Städten ab: In Städten mit über 10 000 Ankünften pro Jahr bleiben die Gäste in Uzwil am längsten, nämlich im Schnitt 3,5 Nächte lang. Den zweiten Platz belegt diesbezüglich Arosa, wo die durchschnittliche Aufenthaltsdauer 3,2 Nächte beträgt, gefolgt von St. Moritz mit 2,8 Nächten. Am wenigsten Zeit verbringen Gäste in Kloten mit einer mittleren Dauer von 1,3 Nächten. Auch in Bellinzona, Horgen, Opfikon, Thun, Yverdon-les-Bains, Burgdorf, Chiasso (1,5 Nächte) und Kriens (1,4 Nächte) bleiben die Gäste vergleichsweise kurz.

Die detaillierten Daten zur Tourismusstatistik stehen Ihnen auch online zur Verfügung.

Nuitées

En 2018, Zurich est arrivée en tête du nombre de nuitées (plus de 3,45 millions). Genève (2,16 millions), Zermatt (1,43 million), Lucerne (1,40 million), Bâle (1,37 million) ainsi que Lausanne (957 041) ont également enregistré un nombre de nuitées particulièrement élevé. Zermatt, St. Moritz, Interlaken, Arosa et Davos présentent quant à elles le plus grand nombre de nuitées par habitant. Ceci s'explique surtout par le fait que ces communes sont des destinations touristiques classiques.

Durée de séjour

Les touristes restent en moyenne 2 nuits dans les hôtels suisses, sachant que la durée de séjour varie d'une ville à l'autre. Parmi les villes enregistrant plus de 10 000 arrivées par an, c'est à Uzwil que les touristes séjournent le plus longtemps (3,5 nuitées en moyenne). Dans ce domaine, Arosa occupe la deuxième place (3,2 nuitées), suivie de St. Moritz (2,8 nuitées). C'est au contraire à Kloten que les touristes séjournent le moins longtemps (1,3 nuitée). Les touristes séjournent aussi relativement peu de temps à Bellinzona, Horgen, Opfikon, Thun, Yverdon-les-Bains, Burgdorf, Chiasso (1,5 nuitée) et Kriens (1,4 nuitée).

Les données détaillées sur la statistique du tourisme sont également disponibles en ligne.

Mittlere Aufenthaltsdauer (Nächte), nach Gemeindegrössenklasse, 2018
Durée de séjour moyenne (nuits), selon la taille de la commune, en 2018

G6.2

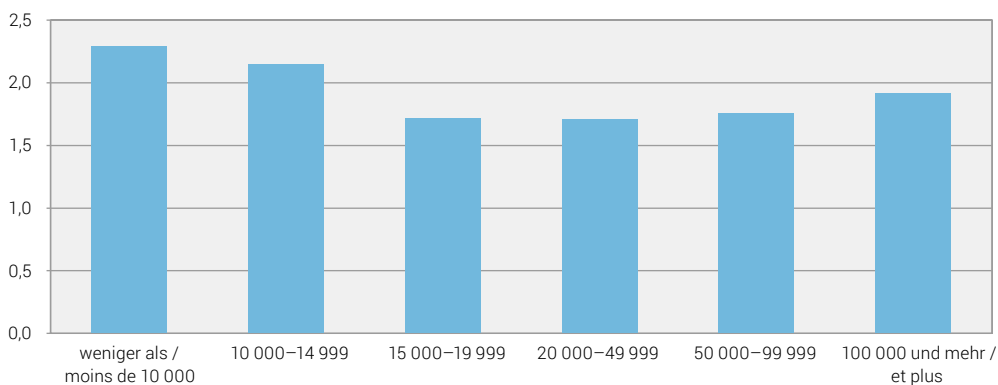

Quelle: BFS – Beherbergungsstatistik (HESTA)
 Source: OFS – Statistique de l'hébergement touristique (HESTA)

© BFS 2020
 © OFS 2020

Hotellerie¹, Betriebe, Ankünfte, Logiernächte, 2018
Hôtellerie¹, établissements, arrivées, nuitées, en 2018

T 6.1

Städte mit ... Einwohnern Villes de ... habitants	Geöffnete Betriebe ² / Établissements ouverts ²	Verfügbare Zimmer ³ / Chambres disponibles ³	Verfügbare Betten ⁴ / Lits disponibles ⁴	Ankünfte / Arrivées		Logiernächte / Nuitées		Mittlere Aufenthaltsdauer (Nächte) / Durée moyenne de séjour (nuits)	Logiernächte je 1 000 Einwohner/in- nen ⁵ / Nuitées pour 1 000 habitants ⁵
				Total En tout	Davon Aus- landsgäste / Dont hôtes de l'étranger	Total En tout	Davon Aus- landsgäste / Dont hôtes de l'étranger		
100 000 und mehr / 100 000 et plus									
Basel	58	4 326	8 550	736 626	468 998	1 374 739	923 978	1,9	8 015
Bern	35	2 156	3 833	500 636	267 973	833 025	477 900	1,7	6 226
Genève	85	6 407	10 461	970 266	818 826	2 158 493	1 855 813	2,2	10 763
Lausanne	37	2 934	5 195	477 078	247 496	957 041	532 315	2,0	6 890
Winterthur	16	679	1 338	105 428	52 285	208 020	103 805	2,0	1 876
Zürich	122	8 775	15 764	1 884 347	1 410 844	3 447 702	2 678 510	1,8	8 425
50 000–99 999									
Biel-Bienne	8	355	538	58 607	26 585	98 957	48 430	1,7	1 811
Lugano	39	1 615	3 031	270 328	153 822	500 448	292 456	1,9	7 882
Luzern	54	3 083	5 945	808 017	621 672	1 399 288	1 088 967	1,7	17 190
St. Gallen	21	835	1 528	135 376	57 610	247 478	109 635	1,8	3 277
20 000–49 999									
Aarau	4	160	274	21 950	8 170	41 089	17 151	1,9	1 932
Allschwil	2	35	61	X	X	X	X	X	X
Baar	3	84	127	14 558	8 855	26 874	17 688	1,8	1 105
Bellinzona	17	439	847	60 574	25 079	93 868	35 135	1,5	2 174
Bülach	1	34	62	X	X	X	X	X	X
Bulle	5	171	358	31 155	11 782	48 671	19 991	1,6	2 143
Carouge (GE)	2	122	242	X	X	X	X	X	X
Chur	15	552	1 028	114 534	55 520	178 449	88 867	1,6	5 093
Dietikon	2	155	282	X	X	X	X	X	X
Dübendorf	6	180	254	25 460	11 917	45 473	23 644	1,8	1 616
Emmen	5	177	314	16 404	9 483	30 582	16 821	1,9	997
Frauenfeld	5	137	261	17 040	6 849	37 948	16 679	2,2	1 492
Fribourg	9	424	788	78 666	36 165	125 673	62 022	1,6	3 262
Horgen	5	196	324	33 425	20 588	51 376	32 233	1,5	2 282
Köniz	6	75	169	6 139	1 904	16 335	7 944	2,7	394
Kreuzlingen	10	200	384	31 682	15 164	54 789	27 703	1,7	2 513
Kriens	4	123	276	38 193	26 852	55 280	38 251	1,4	2 048
La Chaux-de-Fonds	8	207	392	17 345	7 408	31 630	14 849	1,8	819
Lancy	4	370	763	78 465	47 893	136 811	87 982	1,7	4 283
Meyrin	8	1 351	2 005	262 856	163 888	482 163	313 523	1,8	19 970
Montreux	21	1 380	2 476	237 613	140 480	477 135	293 874	2,0	17 955
Neuchâtel	11	399	632	75 105	29 217	124 364	60 024	1,7	3 704
Nyon	6	197	370	22 363	15 181	50 721	37 498	2,3	2 470
Opfikon	10	1 928	3 105	512 376	376 996	773 668	579 169	1,5	38 726
Rapperswil-Jona	4	99	173	15 229	8 408	26 607	17 747	1,7	986
Renens (VD)	–	–	–	–	–	–	–	–	–
Riehen	4	46	76	3 425	1 753	7 815	3 939	2,3	368
Schaffhausen	10	380	717	69 329	30 298	110 689	53 076	1,6	3 047
Sion	7	222	415	41 168	9 363	65 397	15 846	1,6	1 890
Thun	13	389	643	76 610	27 699	116 917	45 111	1,5	2 673
Uster	7	173	293	15 001	8 039	38 042	22 772	2,5	1 102
Vernier	4	303	641	63 615	48 750	122 321	94 650	1,9	3 482
Wädenswil	3	59	107	9 638	4 088	17 906	7 358	1,9	730
Wettingen	3	59	88	3 084	1 289	7 845	3 963	2,5	379
Wetzikon (ZH)	2	124	243	X	X	X	X	X	X
Wil (SG)	4	81	128	8 130	1 970	16 053	4 408	2,0	675
Yverdon-les-Bains	4	246	454	41 539	13 869	63 869	23 549	1,5	2 119
Zug	8	449	753	55 811	41 410	121 949	94 553	2,2	4 037

Städte mit ... Einwohnern Villes de ... habitants	Geöffnete Betriebe ² / Établissements ouverts ²	Verfügbare Zimmer ³ / Chambres disponibles ³	Verfügbare Betten ⁴ / Lits disponibles ⁴	Ankünfte / Arrivées		Logiernächte / Nuitées		Mittlere Aufenthaltsdauer (Nächte) / Durée moyenne de séjour (nuits)	Logiernächte je 1 000 Einwohner/innen ⁵ / Nuitées pour 1 000 habitants ⁵
				Total En tout	Davon Aus- landsgäste / Dont hôtes de l'étranger	Total En tout	Davon Aus- landsgäste / Dont hôtes de l'étranger		
15 000–19 999									
Adliswil	1	117	234	X	X	X	X	X	X
Baden	9	443	714	55 206	31 197	110 460	75 455	2,0	5 761
Binningen	3	59	99	8 113	3 574	15 500	7 156	1,9	995
Burgdorf	4	81	146	13 693	5 353	20 725	8 959	1,5	1 273
Cham	2	154	288	X	X	X	X	X	X
Einsiedeln	12	252	448	32 882	9 053	57 977	15 404	1,8	3 728
Freienbach	6	229	378	35 998	17 524	59 264	33 101	1,6	3 643
Glarus Nord	13	252	568	29 088	3 843	59 976	6 925	2,1	3 287
Gossau (SG)	4	43	77	3 669	1 379	7 237	2 947	2,0	398
Grenchen	4	78	113	7 217	2 529	15 776	7 010	2,2	920
Herisau	4	84	160	6 936	2 590	14 054	5 309	2,0	891
Illnau-Effretikon	3	54	106	3 872	1 510	9 559	4 333	2,5	563
Kloten	4	602	906	196 972	113 173	263 865	151 576	1,3	13 596
Langenthal	5	108	181	13 101	5 884	22 488	11 769	1,7	1 438
Locarno	26	792	1 635	141 843	32 566	295 427	69 409	2,1	18 450
Lyss	3	59	95	7 937	1 590	13 993	3 065	1,8	940
Martigny	11	386	727	57 902	24 401	95 032	41 538	1,6	5 229
Monthey	4	64	114	7 323	2 302	10 458	3 836	1,4	595
Morges	7	216	405	33 258	17 708	57 452	33 496	1,7	3 627
Muttenz	3	92	150	13 077	4 251	23 100	9 768	1,8	1 297
Olten	8	287	551	43 400	20 624	76 881	40 223	1,8	4 181
Onex	–	–	–	–	–	–	–	–	–
Ostermundigen	1	16	24	X	X	X	X	X	X
Pratteln	5	295	667	56 768	34 265	97 468	63 347	1,7	5 948
Pully	–	–	–	–	–	–	–	–	–
Regensdorf	4	235	410	59 698	27 515	91 884	47 294	1,5	5 016
Reinach (BL)	2	28	44	X	X	X	X	X	X
Schlieren	1	51	89	X	X	X	X	X	X
Schwyz	9	116	277	11 357	4 754	17 112	7 531	1,5	1 141
Sierre	5	83	168	10 664	2 396	15 830	4 506	1,5	939
Solothurn	12	341	628	59 810	20 182	100 839	43 351	1,7	6 037
Steffisburg	1	45	90	X	X	X	X	X	X
Thalwil	1	39	72	X	X	X	X	X	X
Vevey	10	378	640	46 110	25 342	95 242	60 530	2,1	4 804
Volketswil	1	17	21	X	X	X	X	X	X
Wallisellen	2	63	95	X	X	X	X	X	X
Wohlen (AG)	4	38	62	1 962	1 195	6 165	2 231	3,1	383
10 000–14 999									
Aesch (BL)	2	39	64	X	X	X	X	X	X
Affoltern am Albis	4	158	290	32 375	25 202	56 921	42 002	1,8	4 686
Aigle	2	27	51	X	X	X	X	X	X
Altstätten	5	104	201	6 253	2 117	11 255	4 510	1,8	975
Amriswil	4	23	36	998	520	1 940	1 099	1,9	144
Arbon	8	115	208	18 685	10 043	27 500	14 427	1,5	1 892
Arth	8	112	236	4 638	622	6 355	967	1,4	535
Bassersdorf	4	60	107	5 464	2 623	14 002	6 114	2,6	1 201
Belp	3	74	147	8 152	3 253	18 598	9 433	2,3	1 626
Birsfelden	2	59	100	X	X	X	X	X	X
Brig-Glis	11	440	815	69 676	30 523	145 648	73 654	2,1	11 111
Brugg	3	76	104	5 032	2 539	9 849	5 978	2,0	885

T 6.1

Städte mit ... Einwohnern Villes de ... habitants	Geöffnete Betriebe ² / Établissements ouverts ²	Verfügbare Zimmer ³ / Chambres disponi- bles ³	Verfügbare Betten ⁴ / Lits dispo- nibles ⁴	Ankünfte / Arrivées		Logiernächte / Nuitées		Mittlere Auf- enthaltsdauer (Nächte) / Durée mo- yenne de sé- jour (nuits)	Logiernächte je 1 000 Ein- wohner/in- nen ⁵ / Nuitées pour 1 000 habitants ⁵
				Total En tout	Davon Aus- landsgäste / Dont hôtes de l'étranger	Total En tout	Davon Aus- landsgäste / Dont hôtes de l'étranger		
Buchs (SG)	5	131	224	9 863	5 498	19 549	13 018	2,0	1 550
Chêne-Bougeries	–	–	–	–	–	–	–	–	–
Davos	58	3 348	6 607	331 214	125 473	907 363	416 132	2,7	82 963
Delémont	10	213	397	21 962	5 518	36 174	10 259	1,6	2 865
Ebikon	2	28	54	X	X	X	X	X	X
Ecublens (VD)	2	116	200	X	X	X	X	X	X
Flawil	2	18	31	X	X	X	X	X	X
Gland	2	35	61	X	X	X	X	X	X
Glarus	8	94	170	10 009	1 749	14 458	2 900	1,4	1 155
Hinwil	–	–	–	–	–	–	–	–	–
Horw	5	123	209	26 930	16 104	45 304	25 719	1,7	3 256
Ittigen	3	78	153	12 962	5 077	20 054	8 581	1,5	1 769
Küsnacht (ZH)	2	47	79	X	X	X	X	X	X
La Tour-de-Peilz	3	135	209	11 803	7 509	31 444	23 627	2,7	2 676
Le Grand-Saconnex	4	734	1 046	139 330	116 060	222 834	185 480	1,6	18 369
Le Locle	2	44	77	X	X	X	X	X	X
Lenzburg	5	134	247	17 196	7 131	37 596	15 618	2,2	3 696
Liestal	4	133	244	13 781	6 036	25 317	12 334	1,8	1 774
Männedorf	2	130	187	X	X	X	X	X	X
Meilen	1	16	30	X	X	X	X	X	X
Mendrisio	7	183	374	15 667	8 000	25 022	13 091	1,6	1 678
Möhlin	2	24	44	X	X	X	X	X	X
Münchenbuchsee	3	59	95	2 837	58	7 064	1 646	2,5	701
Münchenstein	1	15	24	X	X	X	X	X	X
Münsingen	1	18	36	X	X	X	X	X	X
Muri bei Bern	1	44	87	X	X	X	X	X	X
Neuhausen am Rheinfall	3	54	112	6 127	3 030	13 441	4 536	2,2	1 286
Oberwil (BL)	–	–	–	–	–	–	–	–	–
Oftringen	1	10	18	X	X	X	X	X	X
Pfäffikon	1	20	40	X	X	X	X	X	X
Plan-les-Ouates	2	48	68	X	X	X	X	X	X
Prilly	1	11	16	X	X	X	X	X	X
Rheinfelden	5	142	214	16 451	5 429	32 910	11 472	2,0	2 468
Richterswil	3	13	24	871	572	1 919	1 344	2,2	143
Risch	2	96	144	X	X	X	X	X	X
Romanshorn	4	66	128	5 827	2 010	11 376	4 157	2,0	1 037
Rüti (ZH)	1	89	112	X	X	X	X	X	X
Sarnen	7	210	358	31 577	15 678	57 752	20 671	1,8	5 642
Spiez	13	383	678	64 013	24 679	110 798	45 581	1,7	8 719
Spreitenbach	3	156	275	29 617	12 410	51 676	20 151	1,7	4 384
Stäfa	2	31	52	X	X	X	X	X	X
Steinhausen	1	13	24	X	X	X	X	X	X
Suhr	2	44	64	X	X	X	X	X	X
Thônex	1	6	11	X	X	X	X	X	X
Uzwil	8	194	318	13 127	5 670	46 460	22 607	3,5	3 616
Versoix	3	131	248	18 441	12 036	36 218	25 033	2,0	2 717
Villars-sur-Glâne	–	–	–	–	–	–	–	–	–
Weinfelden	4	99	170	9 224	4 409	18 477	9 942	2,0	1 622
Worb*	2	31	46	X	X	X	X	X	X
Zofingen	3	87	121	9 908	4 842	18 551	9 955	1,9	1 605
Zollikofen	–	–	–	–	–	–	–	–	–
Zollikon	–	–	–	–	–	–	–	–	–

Städte mit ... Einwohnern Villes de ... habitants	Geöffnete Betriebe ² / Établissements ouverts ²	Verfügbare Zimmer ³ / Chambres disponibles ³	Verfügbare Betten ⁴ / Lits disponibles ⁴	Ankünfte / Arrivées		Logiernächte / Nuitées		Mittlere Aufenthaltsdauer (Nächte) / Durée moyenne de séjour (nuits)	Logiernächte je 1 000 Einwohner/innen ⁵ / Nuitées pour 1 000 habitants ⁵
				Total En tout	Davon Auslands-gäste / Dont hôtes de l'étranger	Total En tout	Davon Auslands-gäste / Dont hôtes de l'étranger		
Weniger als 10 000 / Moins de 10 000									
Altdorf (UR)	4	68	133	9 813	4 231	17 697	7 533	1,8	1 908
Appenzell*	11	208	439	32 063	5 957	50 741	10 351	1,6	8 735
Arllesheim	2	62	92	X	X	X	X	X	X
Arosa*	35	1 325	2 597	116 864	25 132	371 777	119 001	3,2	116 727
Bussigny	3	266	563	63 320	42 425	102 161	69 656	1,6	11 817
Chiasso	4	127	279	15 998	10 559	23 995	16 021	1,5	2 933
Crissier	3	230	468	38 862	17 144	64 411	30 238	1,7	8 014
Interlaken	28	1 588	3 192	421 166	346 145	791 924	651 110	1,9	141 617
La Neuveville*	2	35	74	X	X	X	X	X	X
Moutier*	4	44	78	2 050	654	3 978	1 449	1,9	532
Murten*	8	158	298	25 099	5 247	38 592	8 884	1,5	4 694
Payerne	3	48	79	2 483	1 019	5 523	2 406	2,2	569
Peseux*	1	14	28	X	X	X	X	X	X
Porrentruy*	8	77	130	7 179	841	12 145	2 083	1,7	1 784
Rorschach	2	64	130	X	X	X	X	X	X
St. Moritz	31	2 315	4 518	255 360	157 621	712 844	468 307	2,8	142 740
Stans	3	88	182	19 502	12 933	30 424	19 380	1,6	3 617
Sursee	4	76	145	9 405	4 576	17 278	7 707	1,8	1 745
Urdorf	1	8	12	X	X	X	X	X	X
Visp	4	134	244	20 101	6 994	35 065	12 615	1,7	4 444
Zermatt	98	3 187	6 385	571 424	328 453	1 425 442	837 609	2,5	252 604
Zuchwil*	2	56	154	X	X	X	X	X	X
Schweiz / Suisse	4 226	130 846	253 454	19 353 083	10 362 010	38 806 777	21 393 736	2,0	4 574

Quelle: BFS – Beherbergungsstatistik (HESTA)

© BFS / OFS 2020

Source: OFS – statistique de l'hébergement touristique (HESTA)

Raumbezug: Gemeinden / 01.04.2018

Référence spatiale: communes / 01.04.2018

¹ **Hotellerie:** Hotels und Kurbetriebe / **Hôtellerie:** Hôtels et établissements de cure² **Geöffnete Betriebe:** Anzahl der im Erhebungsjahr geöffneten Betriebe (jährlicher Durchschnitt der monatlich erhobenen Daten).

Daten für Gemeinden mit weniger als 3 Betrieben werden aus Datenschutzgründen nicht ausgewiesen.

Etablissements ouverts: nombre d'établissements ouverts pendant l'année sous revue (moyenne annuelle sur données relevées mensuellement).

Les données des communes comptant moins de trois établissements ne sont pas comptabilisées pour des raisons liées à la protection des données.

³ Anzahl Zimmer / nombre de chambres⁴ Anzahl Betten / nombre de lits⁵ ständige Wohnbevölkerung am 31.12.2017 / population résidante permanente le 31.12.2017

* keine statistische Stadt gemäss BFS-Definition / ne répond pas à la définition de ville statistique de l'OFS

Zeichenerklärung siehe Seite 192 / légende des signes voir page 192

Mobilität und Verkehr

Motorfahrzeuge

In der Schweiz waren 2018 über 4,6 Millionen Personenwagen und 739 344 Motorräder registriert. Den höchsten Anteil an Personenwagen pro Einwohner/in hat Appenzell mit 1 131 Autos pro 1 000 Personen, gefolgt von Risch und Cham mit je 934 sowie Freienbach mit 902 Personenwagen pro 1 000 Personen.

Den tiefsten Anteil Personenwagen pro 1 000 Personen weisen die Grossstädte Basel (333 Autos pro 1 000 Einwohner/innen), Zürich (343), Genf (358) und Lausanne (359) auf.

Generell nimmt der Anteil Personenwagen pro 1 000 Einwohner/innen mit abnehmender Stadtgrösse zu. In den Städten mit einer Bevölkerungszahl zwischen 10 000 und 99 000 Einwohner/innen kommt auf jede zweite Person ein Auto. Und Städte mit weniger als 10 000 Einwohner/innen weisen mit durchschnittlich 596 Personenwagen pro 1 000 Einwohner/innen den grössten Anteil auf.

Die höheren Werte in den kleineren Städten hängen wohl einerseits mit der schlechteren Erschliessung durch den öffentlichen Verkehr und andererseits mit dem Umstand zusammen, dass in diesen Gemeinden der Arbeitsort häufiger nicht mit dem Wohnort zusammenfällt. In Grossstädten kommen hingegen auf 1 000 Personen im Schnitt nur 357 Autos. In den dicht besiedelten Ballungszentren dominiert der öffentliche Verkehr, da er dort im Vergleich zum Auto wohl das effizientere Verkehrsmittel darstellt.

Die Verteilung der Motorräder verläuft über alle Gemeindegrössenklassen relativ gleich. In allen Grössenklassen kommen durchschnittlich zwischen 68 und 82 Motorräder auf 1 000 Einwohner/innen. Auffallend ist, dass neben Appenzell nur Westschweizer und Tessiner Gemeinden über hohe Motorradquoten (über 120 pro 1 000 Einwohner/innen) verfügen; in Carouge und Plan-les-Ouates besitzt fast jede fünfte Person ein Motorrad (171 resp. 174 pro 1 000 Einwohner/innen).

Mobilité et transports

Véhicules à moteur

En 2018, plus de 4,6 millions de voitures de tourisme et 739 344 motocycles étaient enregistrés en Suisse. C'est à Appenzell que l'on trouve la plus forte proportion de voitures pour 1 000 habitants, avec 1 131 voitures pour 1 000 personnes, suivie de Risch et Cham avec 934 voitures pour 1 000 personnes chacune et Freienbach avec 902 voitures pour 1 000 habitants.

Bâle compte le moins de voitures par 1 000 habitants (333). Zurich (343), Genève (358) et Lausanne (359) figurent également parmi les villes les moins motorisées.

En général, le nombre de voitures de tourisme pour 1 000 habitants augmente à mesure que la taille des villes diminue. Dans les villes ayant une population comprise entre 10 000 et 99 999, on compte une automobile pour deux personnes. Et avec 596 voitures de tourisme pour 1 000 habitants, les villes de moins de 10 000 habitants ont le plus fort taux par rapport aux villes des autres catégories de taille.

Les valeurs plus élevées mesurées dans les petites villes s'expliquent d'une part évidemment par ce que celles-ci sont moins bien desservies par les transports publics et d'autre part par le fait que dans ces communes, le lieu de travail ne coïncide souvent pas avec le lieu de résidence. Dans les grandes villes, on n'a en revanche en moyenne qu'à peine 357 voitures pour 1 000 personnes. Dans les centres urbains densément peuplés, les transports publics dominent, car ils représentent de fait un moyen de transport plus efficace par rapport à l'automobile.

Concernant les motocycles, la répartition reste relativement semblable dans toutes les tailles de ville. On y compte en moyenne entre 68 et 82 motos pour 1 000 habitants dans toutes les catégories de taille. Il est frappant de constater que, l'Appenzell mis à part, ce sont les communes de Suisse romande et du Tessin qui affichent des ratios élevés de motos (plus de 120 pour 1 000 habitants); à Carouge et Plan-les-Ouates, près d'une personne sur cinq possède une moto (171 resp. 174 motos pour 1 000 habitants).

Entwicklung des Motorisierungsgrades

Seit 2009 hat der Motorisierungsgrad in den Grossstädten leicht abgenommen und liegt 2018 bei 357 Personenwagen pro 1 000 Einwohner/innen. In den anderen Gemeindegrössenklassen ist der Motorisierungsgrad seit 2009 hingegen leicht gestiegen. Einzig die Städte mit 50 000 bis 99 999 Einwohner/innen verzeichneten – nach einer stetigen Zunahme seit 2009 – einen leichten Rückgang von 10 Personenwagen pro 1 000 Einwohner/innen im 2018. Den grössten Anstieg verzeichneten Gemeinden mit einer Einwohnerzahl von weniger als 10 000 und die Städte mit 15 000 bis 19 999 Einwohner/innen.

Die detaillierten Daten zur Verkehrsstatistik stehen Ihnen auch online zur Verfügung.

Evolution du taux de motorisation

Depuis 2009, le degré de motorisation a légèrement diminué dans les grandes villes et compte en 2018 plus que 357 voitures de tourisme pour 1 000 habitants. Dans les autres tailles de ville, le taux de motorisation a par contre augmenté depuis 2009. Seules les villes de 50 000 à 99 999 habitants ont enregistré - après une augmentation constante depuis 2009 - une légère baisse de 10 voitures de tourisme pour 1 000 habitants en 2018. La plus forte progression ont connu les villes comptant moins de 10 000 personnes et celles de 15 000 à 19 999 habitants.

Les données détaillées sur la statistique des transports sont également disponibles en ligne.

Motorisierungsgrad, nach Gemeindegrössenklasse, 2018 Taux de motorisation, selon la taille de la commune, en 2018

G7.1

Personenwagen je 1 000 Einwohner/innen / Voitures de tourisme pour 1 000 habitants

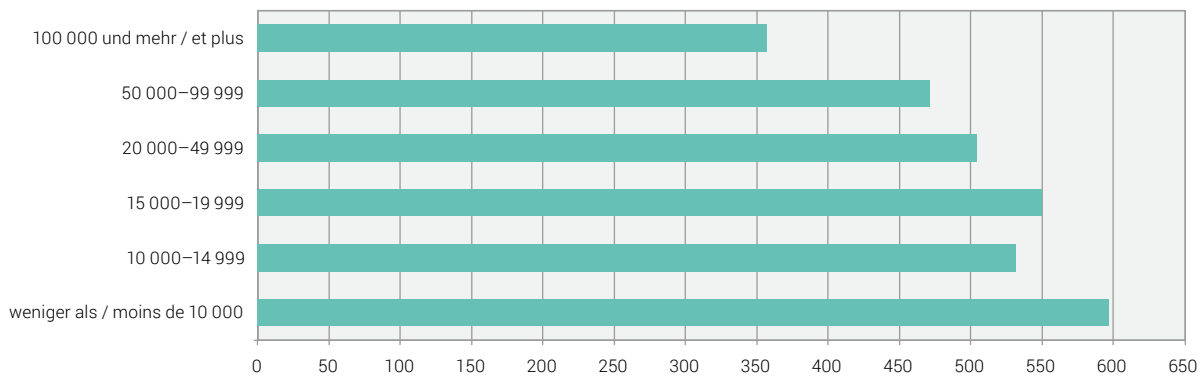

Quelle: BFS, ASTRA – Strassenfahrzeugbestand (MFZ)
Source: OFS, OFROU – Parc des véhicules routiers (MFZ)

© BFS 2020
© OFS 2020

Entwicklung Motorisierungsgrad, nach Gemeindegrössenklasse, 2009–2018 Évolution du taux de motorisation, selon la taille de la commune, de 2009 à 2018

G7.2

Personenwagen je 1 000 Einwohner/innen / Voitures de tourisme pour 1 000 habitants

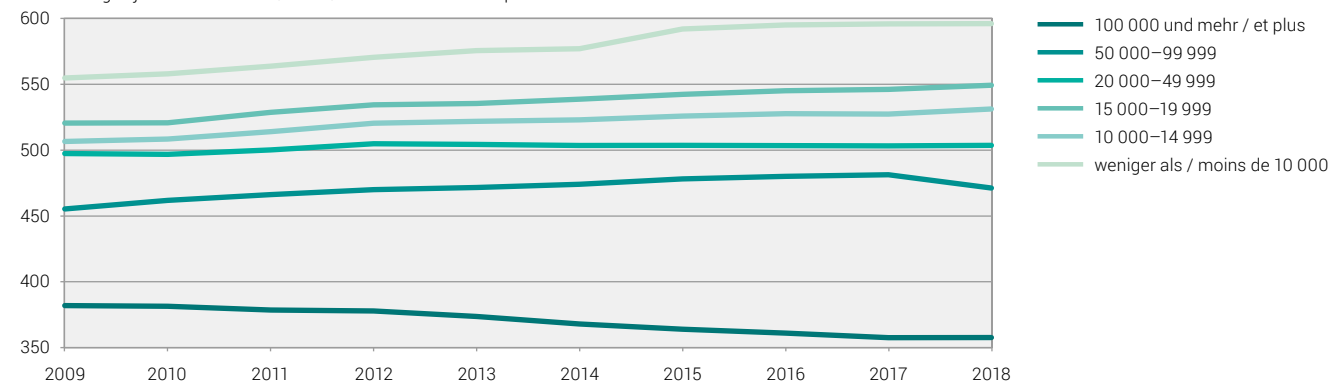

Quelle: BFS, ASTRA – Strassenfahrzeugbestand (MFZ)
Source: OFS, OFROU – Parc des véhicules routiers (MFZ)

© BFS 2020
© OFS 2020

Motorfahrzeuge, 2018

Effectif des véhicules à moteur, en 2018

T 7.1

Städte mit ... Einwohnern Villes de ... habitants	Motorfahrzeuge / Véhicules à moteur										Personen- wagen je 1 000 Einwohner/ innen ¹ / Voitures de tourisme pour 1 000 habitants ¹	
	Total En tout	Motorwagen / Voitures automobiles					Sachtransporter Transport de marchandises		Landwirt- schafts- fahrzeuge / Véhicules agricoles	Industrie- fahrzeuge / Véhicules industriels		Motorräder Motocycles
		Personen- wagen / Voitures de tou- risme	Klein- busse / Minibus	Autobusse, Autocars / Autobus, autocars	Übrige Autres	Liefer- wagen / Voitures de livrai- son	Last- wagen / Camions					
100 000 und mehr / 100 000 et plus												
Basel	74 772	57 154	61	60	697	6 426	1 287	91	657	8 339	333	
Bern	82 393	52 398	144	983	1 239	11 804	589	229	1 517	13 490	392	
Genève	94 679	71 705	141	103	419	4 240	247	26	308	17 490	358	
Lausanne	62 757	49 873	69	18	491	2 890	211	57	397	8 751	359	
Winterthur	57 488	44 808	31	35	688	3 574	647	270	772	6 663	404	
Zürich	183 254	140 286	120	150	1 741	12 643	1 215	257	2 306	24 536	343	
50 000–99 999												
Biel-Bienne	27 030	21 334	26	41	303	1 479	187	32	237	3 391	390	
Lugano	52 532	39 247	67	78	269	3 112	305	206	433	8 815	618	
Luzern	45 055	34 565	55	80	567	2 739	473	185	392	5 999	425	
St. Gallen	43 879	34 440	49	42	437	3 106	645	162	622	4 376	456	
20 000–49 999												
Aarau	14 215	11 047	37	22	157	1 181	332	54	222	1 163	519	
Allschwil	12 133	9 301	–	1	101	764	58	62	53	1 793	445	
Baar	19 063	15 093	44	4	192	1 363	118	257	233	1 759	621	
Bellinzona	34 545	26 334	42	6	211	2 221	230	350	471	4 680	610	
Bülach	12 437	10 188	7	1	127	521	82	143	115	1 253	512	
Bulle	15 919	13 133	10	10	129	992	90	71	194	1 290	578	
Carouge (GE)	20 451	13 074	15	2	125	2 730	406	11	249	3 839	585	
Chur	24 029	17 805	37	43	366	1 708	222	224	683	2 941	508	
Dietikon	16 977	13 337	4	45	108	1 498	236	24	277	1 448	493	
Dübendorf	17 524	14 127	5	2	128	1 102	57	100	98	1 905	502	
Emmen	19 729	15 221	14	2	177	1 278	155	156	254	2 472	496	
Frauenfeld	20 453	15 678	32	16	200	1 358	307	301	241	2 320	616	
Fribourg	19 046	15 436	39	130	244	922	100	23	173	1 979	401	
Horgen	14 578	11 500	16	33	119	659	76	256	116	1 803	511	
Köniz	23 629	17 897	15	5	349	1 489	119	488	176	3 091	431	
Kreuzlingen	15 584	12 683	7	2	195	692	127	53	105	1 720	582	
Kriens	15 359	11 602	9	18	187	638	85	148	55	2 617	430	
La Chaux-de-Fonds	22 782	18 731	17	78	295	1 133	197	299	225	1 807	485	
Lancy	20 438	14 447	42	51	308	1 028	90	18	153	4 301	452	
Meyrin	16 623	12 150	19	24	77	1 411	150	45	77	2 670	503	
Montreux	14 215	11 704	14	37	92	684	42	49	61	1 532	440	
Neuchâtel	19 528	15 679	15	8	192	1 078	81	42	286	2 147	467	
Nyon	13 876	11 245	13	37	77	829	101	70	139	1 365	548	
Opfikon	12 483	10 067	22	35	57	906	127	16	58	1 195	504	
Rapperswil-Jona	17 394	13 560	9	1	170	1 194	116	167	215	1 962	502	
Renens (VD)	11 171	8 773	5	56	128	781	78	14	48	1 288	417	
Riehen	10 652	8 478	2	–	86	399	49	49	23	1 566	399	
Schaffhausen	24 049	18 203	112	53	292	1 640	284	346	249	2 870	501	
Sion	29 232	22 554	45	61	187	2 297	346	241	381	3 120	652	
Thun	27 280	20 437	14	58	694	1 771	189	151	371	3 595	467	
Uster	20 313	16 282	5	6	256	998	62	268	224	2 212	472	
Vernier	21 731	15 113	20	90	146	1 906	259	17	169	4 011	430	
Wädenswil	15 866	12 380	17	8	199	795	134	541	117	1 675	505	
Wettingen	12 806	10 173	6	27	154	764	56	72	57	1 497	491	
Wetzikon (ZH)	15 812	12 642	8	8	198	975	76	128	185	1 592	516	

Städte mit ... Einwohnern Villes de ... habitants	Motorfahrzeuge / Véhicules à moteur										Personen- wagen je 1 000 Einwohner/ innen ¹ / Voitures de tourisme pour 1 000 habitants ¹	
	Total En tout	Motorwagen / Voitures automobiles							Landwirt- schafts- fahrzeuge / Véhicules agricoles	Industrie- fahrzeuge / Véhicules industriels		Motorräder Motocycles
		Personentransporter Transport de personnes				Sachtransporter Transport de marchandises		Liefer- wagen / Voitures de livrai- son				
	Personen- wagen / Voitures de tou- risme	Klein- busse / Minibus	Autobusse, Autocars / Autobus, autocars	Übrige Autres								
Wil (SG)	16 451	12 653	17	8	147	1 122	545	230	162	1 567	532	
Yverdon-les-Bains	17 695	14 431	26	48	133	1 055	95	128	171	1 608	479	
Zug	22 407	18 351	20	44	240	1 543	82	130	167	1 830	608	
15 000–19 999												
Adliswil	10 993	8 795	8	7	89	384	74	15	41	1 580	468	
Baden	12 440	9 926	12	72	154	738	85	61	144	1 248	518	
Binningen	8 472	6 814	1	1	47	388	23	26	29	1 143	437	
Burgdorf	9 466	7 206	11	36	141	863	70	84	142	913	443	
Cham	18 659	14 943	6	9	150	1 876	67	214	105	1 289	902	
Einsiedeln	12 579	9 279	1	13	163	640	111	729	181	1 462	597	
Freienbach	15 663	12 655	6	9	128	1 051	100	122	189	1 393	778	
Glarus Nord	15 022	11 261	16	30	134	978	202	599	279	1 523	617	
Gossau (SG)	13 210	10 061	29	31	132	847	198	336	232	1 344	554	
Grenchen	11 794	9 596	7	18	116	600	68	88	132	1 169	560	
Herisau	11 315	8 590	15	8	155	758	128	286	164	1 211	544	
Illnau-Effretikon	10 794	8 459	4	46	106	600	44	287	147	1 101	498	
Kloten	15 810	12 918	31	39	94	1 013	258	84	183	1 190	666	
Langenthal	11 562	8 417	16	4	136	1 048	118	88	813	922	538	
Locarno	10 281	7 663	6	26	91	664	57	13	95	1 666	479	
Lyss	10 414	7 980	23	2	124	698	145	92	151	1 199	536	
Martigny	14 091	11 372	16	52	97	931	201	132	114	1 176	626	
Monthey	14 134	11 284	15	8	129	774	92	58	166	1 608	642	
Morges	9 469	7 692	7	75	76	482	20	33	42	1 042	486	
Muttenz	10 809	8 263	3	4	86	795	163	43	97	1 355	464	
Olten	10 129	7 937	12	11	83	847	45	22	157	1 015	432	
Onex	10 803	7 814	5	–	64	337	27	2	25	2 529	412	
Ostermundigen	9 037	7 074	3	–	84	449	43	22	134	1 228	403	
Pratteln	11 134	8 450	8	8	65	1 046	410	43	91	1 013	516	
Pully	11 119	9 040	13	5	130	302	12	22	196	1 399	498	
Regensdorf	13 866	10 559	3	10	99	987	354	170	257	1 427	576	
Reinach (BL)	12 263	9 907	9	6	112	665	41	33	45	1 445	517	
Schlieren	17 278	13 872	7	5	84	1 664	296	19	213	1 118	739	
Schwyz	12 369	8 909	29	29	189	812	135	515	199	1 552	594	
Sierre	13 528	10 774	7	34	123	859	118	73	128	1 412	639	
Solothurn	11 012	8 957	26	–	144	691	49	37	181	927	536	
Steffisburg	10 899	8 157	5	3	275	450	29	155	65	1 760	516	
Thalwil	10 475	8 470	20	1	97	404	40	26	35	1 382	474	
Vevey	9 283	7 628	2	–	67	509	15	2	30	1 030	385	
Volketswil	14 669	11 144	9	32	151	1 057	79	116	571	1 510	596	
Wallisellen	11 768	9 470	6	3	80	768	68	23	207	1 143	594	
Wohlen (AG)	11 661	9 419	12	1	86	684	119	95	98	1 147	586	
10 000–14 999												
Aesch (BL)	7 552	5 815	3	–	78	624	62	60	91	819	568	
Affoltern am Albis	7 927	6 169	1	4	82	434	135	107	206	789	508	
Aigle	6 520	5 153	3	62	55	457	74	95	51	570	509	
Altstätten	9 954	7 077	6	83	109	754	125	499	145	1 156	613	
Amriswil	10 724	8 193	9	19	90	778	57	341	131	1 106	609	
Arbon	10 222	8 216	4	19	148	448	72	67	66	1 182	565	

T 7.1

Städte mit ... Einwohnern Villes de ... habitants	Motorfahrzeuge / Véhicules à moteur										Personen- wagen je 1 000 Einwohner/ innen ¹ / Voitures de tourisme pour 1 000 habitants ¹
	Total En tout	Motorwagen / Voitures automobiles				Sachtransporter Transport de marchandises		Landwirt- schafts- fahrzeuge / Véhicules agricoles	Industrie- fahrzeuge / Véhicules industriels	Motorräder Motocycles	
		Personen- wagen / Voitures de tou- risme	Klein- busse / Minibus	Autobusse, Autocars / Autobus, autocars	Übrige Autres	Liefer- wagen / Voitures de livrai- son	Last- wagen / Camions				
Arth	8 559	6 451	3	4	71	432	78	326	95	1 099	543
Bassersdorf	8 059	6 294	14	60	106	440	73	63	120	889	540
Belp	7 838	5 977	6	2	123	440	69	213	29	979	523
Birsfelden	5 566	4 170	2	5	46	342	87	4	77	833	401
Brig-Glis	9 536	6 862	18	1	103	594	120	174	165	1 499	523
Brugg	6 682	5 358	4	–	71	456	70	23	70	630	481
Buchs (SG)	8 969	7 127	9	6	92	550	77	118	130	860	565
Chêne-Bougeries	7 744	5 967	6	1	31	245	15	8	18	1 453	503
Davos	7 591	5 671	14	18	134	496	81	273	246	658	519
Delémont	8 301	6 665	5	–	83	522	100	72	113	741	528
Ebikon	9 133	7 026	4	1	112	591	49	32	120	1 198	519
Ecublens (VD)	7 609	5 981	6	6	40	562	129	15	33	837	479
Flawil	7 004	5 461	1	2	69	407	52	169	73	770	518
Gland	9 266	7 525	4	3	51	530	43	53	30	1 027	575
Glarus	9 194	7 003	3	4	88	645	79	201	150	1 021	559
Hinwil	9 011	6 884	6	1	123	534	83	255	129	996	615
Horw	7 759	5 954	1	23	102	311	28	71	38	1 231	428
Ittigen	7 272	5 660	3	35	89	497	10	26	70	882	499
Küsnacht (ZH)	8 808	7 336	8	1	43	371	19	27	37	966	513
La Tour-de-Peilz	6 485	5 373	3	3	46	188	4	8	17	843	457
Le Grand-Saconnex	6 587	5 137	3	2	31	244	10	4	33	1 123	423
Le Locle	6 607	5 482	5	1	85	318	25	96	46	549	528
Lenzburg	7 430	5 782	3	15	84	535	190	50	110	661	568
Liestal	9 574	7 399	21	31	123	762	105	73	245	815	519
Männedorf	6 537	5 385	1	3	85	229	10	36	30	758	491
Meilen	9 761	7 560	3	1	65	667	146	129	147	1 043	540
Mendrisio	13 955	10 040	14	25	64	884	164	287	144	2 333	673
Möhlly	7 868	6 155	8	3	66	430	178	183	45	800	559
Münchenbuchsee	5 764	4 472	3	2	81	310	96	52	44	704	444
Münchenstein	7 920	5 749	15	11	79	892	74	16	49	1 035	471
Münsingen	7 968	6 190	1	1	159	443	13	196	43	922	494
Muri bei Bern	8 922	7 223	3	–	124	497	26	32	104	913	553
Neuhausen am Rheinfall	6 720	5 344	6	16	69	454	68	27	53	683	511
Oberwil (BL)	7 089	5 559	2	51	64	354	14	55	49	941	495
Oftringen	10 088	8 176	1	1	68	497	86	129	84	1 046	601
Pfäffikon	7 997	6 325	8	1	99	357	58	172	79	898	533
Plan-les-Ouates	8 700	5 767	11	21	61	759	87	25	118	1 851	539
Prilly	6 495	5 215	2	25	38	324	15	4	14	858	431
Rheinfelden	8 152	6 657	6	–	87	372	156	23	39	812	499
Richterswil	8 718	6 998	6	2	101	393	81	84	71	982	520
Risch	12 316	9 825	1	9	99	723	257	147	144	1 111	934
Romanshorn	7 417	5 980	9	–	81	380	34	87	75	771	545
Rüti (ZH)	7 803	6 294	7	3	99	376	36	103	58	827	518
Sarnen	8 932	6 493	9	17	136	609	122	469	108	969	634
Spiez	8 199	6 213	6	2	180	363	39	132	59	1 205	489
Spreitenbach	7 743	6 079	1	1	47	824	134	48	37	572	516
Stäfa	9 370	7 588	2	1	97	374	24	72	48	1 164	526
Steinhausen	7 253	5 838	1	1	70	402	60	54	45	782	591
Suhr	6 357	4 949	3	2	66	390	313	40	56	538	487

Städte mit ... Einwohnern Villes de ... habitants	Motorfahrzeuge / Véhicules à moteur										Personen- wagen je 1 000 Einwohner/ innen ¹ / Voitures de tourisme pour 1 000 habitants ¹	
	Total En tout	Motorwagen / Voitures automobiles							Landwirt- schafts- fahrzeuge / Véhicules agricoles	Industrie- fahrzeuge / Véhicules industriels		Motorräder Motocycles
		Personentransporter Transport de personnes				Sachtransporter Transport de marchandises		Liefer- wagen / Voitures de livrai- son				
	Personen- wagen / Voitures de tou- risme	Klein- busse / Minibus	Autobusse, Autocars / Autobus, autocars	Übrige Autres								
Thônex	8 952	6 454	1	–	42	447	5	10	18	1 975	458	
Uzwil	8 827	7 001	24	8	78	363	47	162	66	1 078	545	
Versoix	8 210	6 434	18	22	44	339	38	43	35	1 237	483	
Villars-sur-Glâne	7 404	6 164	9	1	46	298	103	9	39	735	509	
Weinfelden	9 178	7 011	9	2	82	706	190	166	123	889	616	
Worb*	7 512	5 687	2	2	117	358	86	295	70	895	499	
Zofingen	8 517	6 518	7	15	78	683	82	74	214	846	564	
Zollikofen	7 462	5 807	3	–	78	482	125	65	89	813	563	
Zollikon	8 116	6 668	2	15	54	244	4	25	49	1 055	514	
Weniger als 10 000 / Moins de 10 000												
Altdorf (UR)	7 431	5 586	7	3	98	498	97	93	240	809	602	
Appenzell*	9 241	6 568	13	13	70	606	100	586	195	1 090	1 131	
Arllesheim	5 882	4 669	3	9	53	404	41	16	40	647	507	
Arosa*	2 565	1 756	5	4	34	177	42	192	92	263	551	
Bussigny	6 354	4 952	1	–	34	516	87	7	45	712	573	
Chiasso	6 762	5 171	7	–	22	515	90	25	75	857	632	
Crissier	6 936	4 979	4	–	46	824	105	18	265	695	620	
Interlaken	3 815	2 783	9	–	78	276	84	25	130	430	498	
La Neuveville*	2 468	2 071	–	–	35	87	2	6	5	262	560	
Moutier*	4 922	4 002	7	–	47	252	21	51	59	483	535	
Murten*	6 278	4 914	6	6	77	365	57	239	81	533	598	
Payerne	6 329	5 158	8	1	46	405	12	170	36	493	532	
Peseux*	3 585	2 840	–	–	30	211	54	–	29	421	488	
Porrentruy*	4 604	3 764	1	–	35	332	29	66	69	308	553	
Rorschach	5 418	4 425	13	8	34	258	36	3	42	599	470	
St. Moritz	4 628	3 636	7	9	35	407	77	26	129	302	728	
Stans	6 434	4 887	6	19	102	422	39	81	68	810	581	
Sursee	9 800	7 234	6	38	129	964	165	45	201	1 018	731	
Urdorf	8 719	7 243	6	–	75	554	31	26	56	728	740	
Visp	6 651	4 623	19	47	63	631	195	73	299	701	586	
Zermatt	3 155	2 175	2	7	33	128	30	80	445	255	385	
Zuchwil*	5 794	4 722	4	25	45	454	42	17	48	437	532	
Schweiz / Suisse	6 113 791	4 602 688	5 613	7 070	65 302	374 819	53 989	193 283	71 683	739 344	543	

Quellen: BFS, Bundesamt für Strassen – Strassenfahrzeugbestand (MFZ)

© BFS / OFS 2020

Sources: OFS, Office fédéral des routes – Parc des véhicules routiers (MFZ)

Raumbezug: Gemeinden / 01.01.2019

Référence spatiale: communes / 01.01.2019

¹ ständige Wohnbevölkerung am 31.12.2017 / population résidante permanente le 31.12.2017

* keine statistische Stadt gemäss BFS-Definition / ne répond pas à la définition de ville statistique de l'OFS



Soziale Sicherheit

Wirtschaftliche Sozialhilfeleistungen

2018 ist der Anteil der unterstützten Personen an der Wohnbevölkerung in der Schweiz erstmals seit 2010 wieder gesunken, konkret von 3,3% auf 3,2%. 2018 waren schweizweit 274 200 Personen auf staatliche Unterstützung angewiesen, davon lebten 189 430, dies entspricht 69%, in urbanen Räumen.

In den Städten La Chaux-de-Fonds, Biel und Le Locle leben anteilmässig die meisten Sozialhilfebezüger/innen. Es waren dies im Jahr 2018 in La Chaux-de-Fonds und Biel 11,4% resp. 11,0%, in Le Locle 10,4%. Generell fällt auf, dass in der Romandie mehr Personen Unterstützung benötigten als in der Deutschschweiz – Ittigen und Ostermundigen sind die einzigen Städte, in denen 2018 mehr als 7% der Wohnbevölkerung Sozialleistungen bezogen. Am wenigsten Personen waren in Zermatt (0,2%), St. Moritz (0,4%) und Arosa (0,6%) auf staatliche Hilfeleistungen angewiesen.

In Grossstädten wohnen mit 5,9% im Schnitt am meisten Menschen, die Sozialhilfe benötigen. Dieser Anteil sinkt mit geringerer Stadtgrösse: Städte mit einer Einwohnerzahl zwischen 50 000 und 99 999 haben einen durchschnittlichen Anteil an Sozialhilfebezüger/innen von 5,4%, in solchen mit 20 000 bis 49 999 Einwohner/innen beträgt dieser Anteil 4,5%, gefolgt von den Städten mit 15 000 bis 19 999 Einwohner/innen mit einem mittleren Anteil Sozialhilfebezüger/innen von 3,9%. Am wenigsten Sozialhilfebezüger/innen wohnen in Städten mit 10 000 bis 14 999 Einwohner/innen (im Schnitt 3,4%). In den kleinen Städten mit einer Wohnbevölkerung von weniger als 10 000 Personen ist der Anteil mit durchschnittlich 4,0% wieder etwas grösser.

Die detaillierten Daten zur Sozialstatistik stehen Ihnen auch online zur Verfügung.

Sécurité sociale

Prestations d'aide sociale économique

En 2018, la proportion de personnes soutenues (par rapport à la population résidente) a diminué pour la première fois depuis 2010, soit de 3,3% à 3,2%. En 2018, 274 200 personnes en Suisse dépendaient de l'aide de l'État, dont 189 430, soit 69%, vivaient dans des zones urbaines.

C'est dans les villes de La Chaux-de-Fonds, Bienne et Le Locle que vivent proportionnellement le plus de bénéficiaires de l'aide sociale. Ceux-ci représentaient en 2018 11,4% à La Chaux-de-Fonds, 11,0% à Bienne et 10,4% au Locle. De façon générale, on remarque qu'un nombre plus important de personnes ont besoin de soutien en Suisse romande qu'en Suisse alémanique, Ittigen et Ostermundigen étant les seules villes où plus de 7% de la population reçoivent des prestations sociales. Les plus faibles proportions de personnes tributaires d'un soutien ont été enregistrées à Zermatt (0,2%), St. Moritz (0,4%) et Arosa (0,6%).

C'est dans les grandes villes que vivent le plus de personnes ayant besoin de l'aide sociale: leur part y atteint en moyenne 5,9%. Cette proportion baisse au fur et à mesure que décroît la taille de la ville: les villes de 50 000 à 99 999 ont une proportion moyenne de bénéficiaires de l'aide sociale de 5,4%, alors que dans les villes de 20 000 à 49 999 habitants, ce ratio tombe à 4,5%, puis à 3,9% dans les villes de 15 000 à 19 999 habitants. Les villes comptant proportionnellement le moins de bénéficiaires de l'aide sociale sont les villes de 10 000 à 14 999 habitants (3,4% en moyenne). Avec 4,0% en moyenne, ce taux est un peu plus élevé dans les petites villes ayant une population de moins de 10 000 personnes.

Les données détaillées sur la statistique sociale sont également disponibles en ligne.

Sozialhilfequote, nach Gemeindegrössenklasse, 2018
Taux d'aide sociale, selon la taille de la commune, en 2018

G 8.1

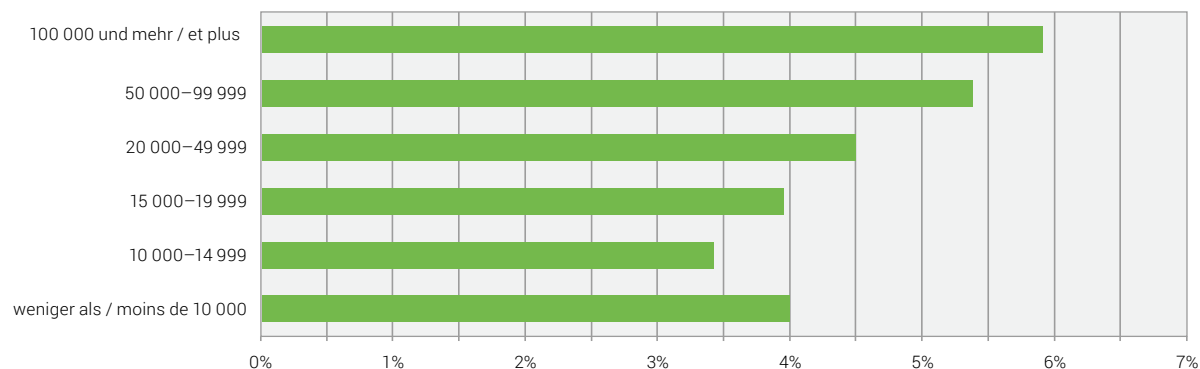

Quelle: BFS – Sozialhilfeempfängerstatistik (SHS)
Source: OFS – Statistique des bénéficiaires de l'aide sociale (SAS)

© BFS 2020
© OFS 2020

Sozialhilfebeziehende, 2010–2018
Bénéficiaires de l'aide sociale, 2010–2018

T 8.1

Städte mit ... Einwohnern Villes de ... habitants	Anteil der unterstützten Personen an der Wohnbevölkerung ¹ , in % Proportion des bénéficiaires parmi la population résidente ¹ , en %									
	2018	2017	2016	2015	2014	2013	2012	2011	2010	
100 000 und mehr / 100 000 et plus										
Basel	6,6	6,6	6,7	6,3	6,3	6,5	6,4	6,3	6,0	
Bern	5,0	5,0	5,1	5,2	5,4	5,3	5,3	5,3	5,2	
Genève	7,2	6,9	6,8	6,7	6,9	7,0	7,1	5,2	4,5	
Lausanne	8,0	8,7	8,8	8,8	9,2	10,2	10,3	9,8	9,9	
Winterthur	5,6	5,6	5,5	5,3	5,0	4,9	4,6	4,6	4,6	
Zürich	4,6	4,8	4,6	4,5	4,6	4,7	4,7	4,9	4,9	
50 000–99 999										
Biel-Bienne	11,0	11,5	11,8	11,6	11,5	11,7	11,4	11,4	10,9	
Lugano	3,4	3,3	3,5	3,4	3,2	3,1	2,7	2,6	2,3	
Luzern	3,9	4,1	3,8	3,5	3,5	3,3	3,2	3,1	3,2	
St. Gallen	4,5	4,6	4,4	4,2	4,3	4,3	4,1	3,9	4,1	
20 000–49 999										
Aarau	3,5	3,6	3,5	3,6	3,6	3,8	3,6	3,6	3,1	
Allschwil	3,7	3,8	3,9	3,4	3,4	3,5	3,5	2,8	2,8	
Baar	2,1	1,9	1,8	1,8	2,0	2,0	1,9	1,7	1,8	
Bellinzona	3,5	3,6	3,7	3,4	3,3	3,0	2,8	2,7	2,4	
Bülach	2,4	2,3	2,4	2,6	3,0	3,4	3,8	4,1	4,0	
Bulle	3,5	3,3	3,4	3,6	3,6	3,7	3,4	3,3	3,5	
Carouge (GE)	9,0	9,5	9,2	9,1	8,0	8,0	7,6	5,9	5,9	
Chur	3,1	3,2	3,2	3,0	2,6	2,7	2,8	2,6	2,6	
Dietikon	5,4	5,8	6,0	6,4	7,0	7,0	7,0	7,1	7,5	
Dübendorf	1,7	1,8	1,9	2,0	2,1	1,9	1,9	1,8	1,6	
Emmen	4,1	4,5	4,0	3,5	3,4	3,5	3,5	3,7	4,0	
Frauenfeld	2,6	2,9	2,9	2,9	2,7	2,6	2,5	2,7	2,8	
Fribourg	3,9	4,2	4,2	4,8	5,1	5,0	5,0	4,7	4,8	
Horgen	2,7	2,5	2,4	2,3	2,3	2,4	2,5	2,4	2,5	
Köniz	4,5	4,9	5,2	4,8	4,7	4,5	4,8	4,5	4,4	
Kreuzlingen	2,7	3,2	3,3	3,3	3,3	3,0	3,1	3,0	3,1	
Kriens	4,2	4,5	4,2	3,7	3,7	3,8	3,5	3,4	3,2	
La Chaux-de-Fonds	11,4	11,8	11,9	11,6	11,6	11,1	11,4	10,6	10,6	
Lancy	5,3	5,5	5,2	4,9	4,5	4,3	4,3	3,0	3,1	
Meyrin	6,9	7,2	6,6	5,7	5,0	5,1	5,0	4,2	3,9	
Montreux	7,4	7,4	7,4	7,3	7,3	7,0	6,9	6,1	5,9	
Neuchâtel	9,3	9,8	9,6	9,5	10,0	10,5	9,5	9,5	9,2	
Nyon	2,9	3,0	3,2	3,1	3,5	3,5	3,3	3,2	3,1	
Opfikon	4,7	4,8	5,1	5,7	5,8	6,0	6,2	6,6	6,6	
Rapperswil-Jona	1,8	1,7	1,8	1,9	1,9	1,8	1,9	1,8	1,6	
Renens (VD)	7,2	7,5	7,2	6,6	7,2	8,2	8,9	9,0	9,0	
Riehen	3,6	3,7	3,5	3,4	3,2	3,4	3,3	3,2	3,1	
Schaffhausen	3,5	3,5	3,3	3,2	3,2	3,2	3,0	2,8	2,8	
Sion	3,7	3,4	3,4	3,3	3,1	3,1	2,7	2,3	2,1	
Thun	4,0	4,5	4,7	4,8	4,9	5,0	5,4	5,5	5,5	
Uster	1,7	1,7	1,6	1,4	1,4	1,5	1,3	1,3	1,3	
Vernier	8,2	8,7	8,0	7,7	7,3	7,3	7,3	5,8	5,7	
Wädenswil	2,3	2,5	2,5	2,5	2,4	2,4	2,5	2,5	2,7	
Wettingen	3,0	3,0	3,2	3,5	3,4	3,2	3,2	2,9	2,9	
Wetzikon (ZH)	3,5	3,9	4,0	3,9	3,8	4,1	4,0	4,5	4,1	
Wil (SG)	4,1	4,5	4,2	3,8	3,7	3,7	3,4	3,4	3,3	
Yverdon-les-Bains	7,2	7,7	7,7	8,0	8,4	8,3	8,7	8,2	8,9	
Zug	1,7	1,7	1,7	1,7	1,7	1,6	1,7	1,7	1,7	

Städte mit ... Einwohnern Villes de ... habitants	Anteil der unterstützten Personen an der Wohnbevölkerung ¹ , in % Proportion des bénéficiaires parmi la population résidente ¹ , en %									
	2018	2017	2016	2015	2014	2013	2012	2011	2010	
15 000–19 999										
Adliswil	3,6	3,6	3,1	3,0	3,3	3,4	3,6	3,2	4,0	
Baden	1,8	1,8	2,1	2,1	2,0	1,9	1,9	1,9	1,9	
Binningen	3,6	3,6	3,6	3,6	3,5	3,2	3,1	2,7	2,6	
Burgdorf	5,3	5,4	5,8	5,7	5,5	6,0	5,3	5,3	5,0	
Cham	1,8	2,3	2,4	2,3	2,2	2,2	2,2	1,9	2,0	
Einsiedeln	1,6	1,5	1,5	1,2	1,3	1,3	1,5	1,8	1,9	
Freienbach	1,5	1,4	1,6	1,6	1,5	1,7	1,5	1,4	1,5	
Glarus Nord	1,6	1,6	1,7	1,8	1,9	1,8	1,9	1,9	2,2	
Gossau (SG)	1,5	1,4	1,4	1,7	1,5	1,5	1,5	1,2	1,1	
Grenchen	6,3	7,0	7,0	6,6	6,5	6,7	6,4	5,6	5,4	
Herisau	4,5	4,5	4,3	4,1	3,8	3,4	3,4	3,1	3,0	
Illnau-Effretikon	3,9	3,7	3,7	3,6	3,5	3,4	3,3	3,3	3,5	
Kloten	4,9	5,0	4,9	4,6	4,3	4,5	4,8	4,8	5,0	
Langenthal	6,8	7,2	7,1	7,0	6,9	6,9	6,6	6,5	6,4	
Locarno	4,1	4,2	4,2	4,0	4,1	4,0	3,7	3,6	3,0	
Lyss	4,6	5,0	5,8	6,0	6,4	6,5	6,2	6,0	5,6	
Martigny	3,2	3,4	3,6	3,7	3,6	4,0	3,3	3,0	2,3	
Monthey	3,4	3,5	3,7	3,3	3,2	3,1	2,8	2,7	2,6	
Morges	4,1	4,2	4,4	4,4	4,6	4,9	5,4	5,0	5,1	
Muttenz	2,8	2,5	3,1	2,8	2,7	2,9	2,4	2,2	2,5	
Olten	6,6	6,5	6,4	6,8	6,8	6,9	6,6	6,6	6,4	
Onex	6,5	6,8	6,6	6,7	5,9	5,9	5,6	4,5	4,3	
Ostermundigen	7,5	7,9	8,1	7,7	7,9	8,4	8,3	8,2	8,6	
Pratteln	5,5	5,6	5,6	5,8	5,0	5,1	5,1	4,9	4,8	
Pully	2,2	2,3	2,1	2,3	2,5	2,8	2,4	2,3	2,2	
Regensdorf	4,2	4,2	4,1	4,3	4,1	4,2	4,2	4,3	4,4	
Reinach (BL)	3,5	3,2	3,0	2,6	2,3	2,5	2,2	1,9	2,1	
Schlieren	4,6	4,7	5,0	4,8	4,6	4,3	4,5	4,6	4,9	
Schwyz	1,6	1,3	1,4	1,3	1,5	1,7	1,8	1,7	1,6	
Sierre	3,4	3,1	3,1	2,9	2,9	2,9	2,6	2,0	1,8	
Solothurn	3,6	4,1	3,9	3,8	4,1	3,8	3,9	3,7	3,8	
Steffisburg	3,4	3,1	3,1	3,2	3,4	3,6	3,6	3,7	3,4	
Thalwil	2,4	2,6	2,5	2,5	2,6	2,7	2,6	2,3	2,2	
Vevey	9,0	9,3	9,5	9,6	9,4	9,3	10,0	8,5	9,1	
Volketswil	2,4	2,4	2,4	2,3	2,3	2,5	2,3	2,1	2,3	
Wallisellen	3,1	2,9	2,8	2,6	2,6	2,5	2,6	3,1	3,4	
Wohlen (AG)	4,1	4,3	4,2	4,0	4,0	3,9	3,6	3,6	3,2	
10 000–14 999										
Aesch (BL)	1,3	1,4	1,3	1,2	1,5	1,7	1,6	1,6	1,8	
Affoltern am Albis	3,0	3,3	3,4	3,0	2,9	3,1	3,4	3,4	3,7	
Aigle	8,1	8,1	8,3	7,8	7,8	6,9	7,3	7,6	7,0	
Altstätten	1,7	2,0	2,4	2,6	2,6	2,8	2,2	2,4	2,5	
Amriswil	1,7	2,1	2,3	2,2	2,3	2,1	1,7	1,9	1,8	
Arbon	4,6	5,0	4,3	4,3	3,7	3,6	3,3	3,1	3,4	
Arth	1,8	1,6	1,5	1,8	1,7	1,9	1,6	1,4	1,4	
Bassersdorf	1,9	1,9	2,0	2,0	2,0	2,0	2,2	2,1	1,7	
Belp	3,9	4,4	4,1	3,9	3,9	3,9	4,0	3,9	3,9	
Birsfelden	2,9	3,5	3,5	3,4	3,7	3,8	3,7	3,6	4,0	
Brig-Glis	2,4	2,1	2,2	2,3	2,3	2,5	2,2	2,5	2,3	

T 8.1

Städte mit ... Einwohnern Villes de ... habitants	Anteil der unterstützten Personen an der Wohnbevölkerung ¹ , in % Proportion des bénéficiaires parmi la population résidente ¹ , en %									
	2018	2017	2016	2015	2014	2013	2012	2011	2010	
Brugg	3,1	2,9	2,7	2,3	2,4	2,6	2,4	2,3	2,5	
Buchs (SG)	1,8	1,8	2,1	2,4	2,7	2,9	2,9	2,9	3,2	
Chêne-Bougeries	3,5	3,3	3,0	2,9	2,9	2,6	2,4	1,7	1,5	
Davos	1,3	1,4	1,4	1,1	1,1	1,1	1,2	1,3	1,5	
Delémont	7,2	7,0	6,4	6,3	5,5	5,8	5,2	4,8	4,5	
Ebikon	3,4	3,8	3,3	3,5	3,5	3,4	2,9	3,0	3,1	
Ecublens (VD)	3,9	4,0	3,7	3,6	4,2	4,2	4,6	4,1	4,4	
Flawil	3,1	3,5	3,5	3,5	2,6	2,5	2,4	2,6	2,7	
Gland	2,8	3,0	3,5	3,0	2,7	2,6	2,5	2,3	2,2	
Glarus	2,4	2,3	2,2	2,3	2,5	2,2	2,2	2,0	2,1	
Hinwil	2,6	2,5	2,8	2,6	2,4	2,0	2,7	2,5	2,3	
Horw	2,6	2,9	2,6	2,7	2,5	2,6	2,6	2,7	2,9	
Ittigen	7,7	7,0	6,9	7,0	6,9	7,1	6,8	6,7	5,8	
Küsnacht (ZH)	1,7	1,8	1,8	1,5	1,5	1,5	1,3	1,4	1,1	
La Tour-de-Peilz	5,3	5,5	5,7	5,6	5,0	5,1	5,1	4,5	4,6	
Le Grand-Saconnex	4,2	4,8	4,3	4,2	3,7	4,0	3,8	2,9	2,7	
Le Locle	10,4	10,7	9,7	9,3	9,5	9,9	8,9	8,6	7,8	
Lenzburg	3,7	3,7	3,4	3,3	3,1	2,7	2,8	2,8	2,8	
Liestal	6,5	6,4	6,2	6,3	5,6	4,9	4,6	4,2	4,0	
Männedorf	1,9	1,9	1,6	1,7	1,5	1,5	1,5	1,4	1,4	
Meilen	1,5	1,4	1,4	1,4	1,4	1,2	1,2	1,1	1,0	
Mendrisio	2,3	2,0	2,1	2,0	1,8	1,7	1,6	1,4	1,4	
Möhlly	2,2	2,4	2,4	2,4	1,7	1,4	1,7	2,1	1,8	
Münchenbuchsee	3,8	3,9	4,3	4,4	4,3	4,6	4,1	4,2	4,0	
Münchenstein	4,4	4,2	4,0	3,8	3,9	3,6	3,6	3,2	2,9	
Münsingen	2,6	2,8	3,3	3,4	3,0	3,7	4,0	3,8	4,0	
Muri bei Bern	2,8	3,0	2,6	3,0	3,0	2,9	3,0	3,0	3,1	
Neuhausen am Rheinfall	4,7	4,7	4,7	4,8	4,1	4,3	4,0	4,1	3,6	
Oberwil (BL)	3,2	3,2	2,9	3,4	3,0	2,8	2,8	2,3	2,4	
Oftringen	2,1	2,4	2,1	2,3	2,2	1,9	2,1	2,2	2,8	
Pfäffikon	1,7	1,8	2,1	2,9	2,6	2,7	2,8	2,2	2,1	
Plan-les-Ouates	4,0	4,3	3,9	3,8	3,7	3,7	3,6	2,6	2,8	
Prilly	6,5	7,3	8,0	8,3	8,2	8,0	8,5	7,8	7,9	
Rheinfelden	3,8	3,7	4,0	3,7	3,5	3,4	3,3	3,3	3,3	
Richterswil	X	2,1	2,0	1,8	1,7	1,6	1,5	1,4	1,7	
Risch	2,1	2,1	2,3	2,3	2,1	1,9	2,0	1,8	2,1	
Romanshorn	2,8	2,4	2,1	2,2	2,5	2,0	1,6	1,6	1,8	
Rüti (ZH)	4,9	4,7	4,6	4,6	4,6	4,4	4,3	3,8	4,0	
Sarnen	0,9	1,0	1,4	1,3	1,2	1,3	1,5	1,6	1,6	
Spiez	2,9	3,0	3,3	3,4	3,7	4,2	3,8	4,0	4,2	
Spreitenbach	5,1	5,3	5,4	5,1	5,1	4,8	4,9	4,4	4,8	
Stäfa	2,1	2,2	2,2	2,2	1,9	1,9	1,9	1,7	1,6	
Steinhausen	1,8	1,9	1,8	1,5	1,6	1,5	1,2	1,3	1,7	
Suhr	4,6	4,6	4,3	4,5	4,2	3,7	3,2	2,4	2,6	
Thônex	6,4	6,7	6,2	5,8	5,7	5,3	4,9	3,9	3,7	
Uzwil	2,0	2,2	1,9	1,7	1,8	1,6	1,7	1,8	1,5	
Versoix	5,3	5,5	5,3	5,5	5,1	5,1	4,9	3,9	3,8	
Villars-sur-Glâne	4,9	4,3	4,6	4,9	4,9	4,7	4,1	3,8	4,3	
Weinfelden	1,3	1,5	1,4	1,1	1,1	1,0	0,8	1,0	1,1	
Worb*	4,8	4,8	5,0	5,1	5,3	4,8	4,3	3,3	3,5	
Zofingen	3,5	3,3	3,1	3,1	3,2	3,0	3,1	2,8	2,0	
Zollikofen	5,0	5,3	5,4	5,4	5,4	4,4	4,2	4,0	3,8	
Zollikon	1,6	1,7	1,7	1,7	1,6	1,3	1,3	1,3	1,3	

Städte mit ... Einwohnern Villes de ... habitants	Anteil der unterstützten Personen an der Wohnbevölkerung ¹ , in % Proportion des bénéficiaires parmi la population résidente ¹ , en %									
	2018	2017	2016	2015	2014	2013	2012	2011	2010	
Weniger als 10000 / Moins de 10000										
Altdorf (UR)	1,6	1,5	1,4	1,3	1,6	1,4	1,6	1,5	1,4	
Appenzell*	2,1	2,0	1,8	1,4	1,4	1,8	1,6	2,5	3,1	
Arllesheim	2,3	2,4	2,2	2,0	2,2	2,2	1,9	1,4	1,7	
Arosa*	0,6	0,7	0,7	0,8	0,8	0,7	0,3	0,3	0,4	
Bussigny	4,2	3,9	3,8	3,7	4,2	3,9	3,9	3,2	3,8	
Chiasso	7,5	6,9	7,0	6,6	6,5	5,5	4,7	4,3	3,8	
Crissier	4,1	4,4	4,1	4,2	4,9	5,7	5,3	5,6	5,4	
Interlaken	3,9	4,6	5,1	5,8	5,6	5,9	6,0	5,6	5,4	
La Neuveville*	4,6	6,5	3,9	4,2	4,7	4,2	6,0	5,8	5,1	
Moutier*	8,2	8,0	8,1	8,0	7,7	7,9	7,7	7,5	7,6	
Murten*	2,9	2,8	2,3	2,3	2,8	2,7	2,9	2,3	2,1	
Payerne	8,1	7,7	7,5	7,8	7,4	7,0	7,5	8,5	8,9	
Peseux*	8,3	9,5	9,5	9,5	9,0	9,8	10,6	10,0	10,9	
Porrentruy*	5,9	5,6	5,1	4,9	4,6	4,4	4,1	3,9	4,0	
Rorschach	4,2	4,5	4,3	4,5	4,2	4,2	4,3	3,8	4,0	
St. Moritz	0,4	0,5	0,6	0,4	0,4	0,4	0,6	0,6	0,6	
Stans	1,2	1,3	1,2	1,1	1,4	1,2	1,3	1,1	1,3	
Sursee	2,9	2,7	2,4	1,9	2,0	1,9	1,9	2,0	1,7	
Urdorf	2,6	2,5	2,3	2,2	2,5	2,2	2,9	2,7	2,4	
Visp	2,4	2,8	2,5	3,7	2,9	3,0	3,1	2,6	2,3	
Zermatt	0,2	0,3	0,2	0,3	0,3	0,3	0,5	0,4	0,6	
Zuchwil*	6,3	6,7	7,0	6,3	5,2	5,5	6,1	6,2	5,8	
Schweiz² / Suisse²	3,2	3,3	3,3	3,2	3,2	3,2	3,1	3,0	3,0	

Quelle: BFS – Schweizerische Sozialhilfeempfängerstatistik (SHS)

© BFS / OFS 2020

Source: OFS – Statistique suisse des bénéficiaires de l'aide sociale (SAS)

Raumbezug: Gemeinden / 01.01.2019

Référence spatiale: communes / 01.01.2019

¹ Die Sozialhilfequote ergibt sich aus dem Anteil der Sozialhilfeempfänger/innen eines Jahres an der ständigen Wohnbevölkerung des Vorjahres, in Prozent. / Le taux d'aide sociale représente la part des bénéficiaires d'une année dans la population résidente permanente de l'année précédente, en pourcent.

² **Schweiz:** Die Sozialhilfestatistik basiert auf kumulativen Zahlen eines Erhebungsjahres. Wer im Verlaufe eines Jahres den Wohnort wechselt und sowohl am alten als auch am neuen Ort Sozialhilfe bezieht, wird zweimal - also in jeder Gemeinde desselben Kantons - gezählt. Bei kantonalen Auswertungen wird dieselbe Unterstützungseinheit nur einmal gezählt und zwar in der Gemeinde, wohin sie umgezogen ist. Demzufolge stimmen die Summen der Unterstützungseinheiten und damit auch Personen aller Gemeinden nicht mit dem Kantonstotal überein. Nach demselben Prinzip wird auf nationaler Ebene verfahren. Zieht eine Sozialhilfe beziehende Unterstützungseinheit von einem in einen andern Kanton, wird sie auf nationaler Ebene nur im letzten Kanton gezählt. Auch hier stimmen die Summen der Unterstützungseinheiten aller Kantone nicht mit dem Schweizerischen Total überein. /

Suisse: La statistique de l'aide sociale repose sur les données cumulées d'une année d'enquête. Si une personne déménage à l'intérieur d'un même canton en cours d'année et qu'elle touche une aide sociale dans la commune de départ et dans la commune d'arrivée, elle est saisie deux fois dans la statistique. Elle n'apparaît cependant qu'une fois (dans la commune d'arrivée) dans les tableaux cantonaux. C'est pourquoi les totaux des unités d'assistance et des personnes soutenues au niveau communal ne correspondent pas aux résultats fournis au niveau cantonal.

On relève la même différence entre les résultats cantonaux et les résultats nationaux: une personne qui déménage d'un canton à un autre peut apparaître deux fois dans les résultats cantonaux, mais une fois seulement (dans le canton d'arrivée) dans les résultats nationaux.

* keine statistische Stadt gemäss BFS-Definition / ne répond pas à la définition de ville statistique de l'OFS

Zeichenerklärung siehe Seite 192 / légende des signes voir page 192



Bildung

Entwicklung der Schüler- und Schülerinnenzahlen

Zwischen 2005/2006 und 2017/2018 verzeichneten die Schweizer Städte in der obligatorischen Schule und auf Sekundarstufe II einen durchschnittlichen Schüler- und Schülerinnenzuwachs von plus 8%. Das grösste Wachstum hatte Zollikofen (+101%), gefolgt von Renens (+74%) und Payerne (+67%). Den stärksten Rückgang verzeichnete wiederum Appenzell mit minus 61%. Ebenfalls von einem hohen Schüler- und Schülerinnenrückgang betroffen sind Arosa (-44%) sowie Spiez und Zermatt (je -34%).

Betrachtet man die Veränderungen zwischen den Schuljahren 2016/2017 und 2017/2018, so zeigt sich, dass die Zahl der Schüler/innen in insgesamt 96 Schweizer Städten zugenommen hat. Den grössten Zuwachs hatten dabei Renens (+17%), Payerne (+16%) und Bussigny (+10%). Einen Rückgang verzeichneten insgesamt 74 Städte. Am stärksten betroffen von einem Rückgang waren die Gemeinden Yverdon-les-Bains (-15%), Porrentruy und Zermatt (je -6%) sowie Arosa (-5%). Proportional betrachtet ist die Schüler- und Schülerinnenzahl am häufigsten in Städten mit 50 000 bis 99 999 Einwohner/innen zurückgegangen.

Die detaillierten Daten zur Statistik der Schüler/innen stehen Ihnen online zur Verfügung.

Education

Évolution du nombre d'élèves

Entre 2005/2006 et 2017/2018 le nombre d'élèves de l'école obligatoire et du secondaire II a augmenté en moyenne de 8% dans les villes suisses. Zollikofen a connu la plus forte progression (+101%), suivie par Renens (+74%) et Payerne (+67%). Le plus fort recul a été enregistré à Appenzell avec une perte de 61% d'élèves. Arosa (-44%) ainsi que Spiez et Zermatt (-34% chacune) ont également été affectées par une forte baisse du nombre d'élèves.

Une analyse des statistiques des années scolaires 2016/2017 et 2017/2018 montre que le nombre d'élèves a augmenté dans 96 villes suisses au total. Les plus fortes croissances ont été enregistrées à Renens (+17%), Payerne (+16%) et Bussigny (+10%). 74 villes au total ont enregistré un recul du nombre des élèves. Les villes les plus touchées ont été Yverdon-les-Bains (-15%), Porrentruy et Zermatt (-6% chacune) ainsi qu'Arosa (-5%). Toutes proportions gardées, c'est dans les villes de 50 000 à 99 999 habitants que le nombre d'élèves a le plus fréquemment diminué.

Les statistiques détaillées sur le nombre des élèves sont disponibles en ligne.

Entwicklung der Anzahl Schüler/innen, nach Gemeindegrösseklasse, 2008/09–2017/18 Évolution du nombre d'élèves, selon la taille de la commune, de 2008/09 à 2017/18

G9.1

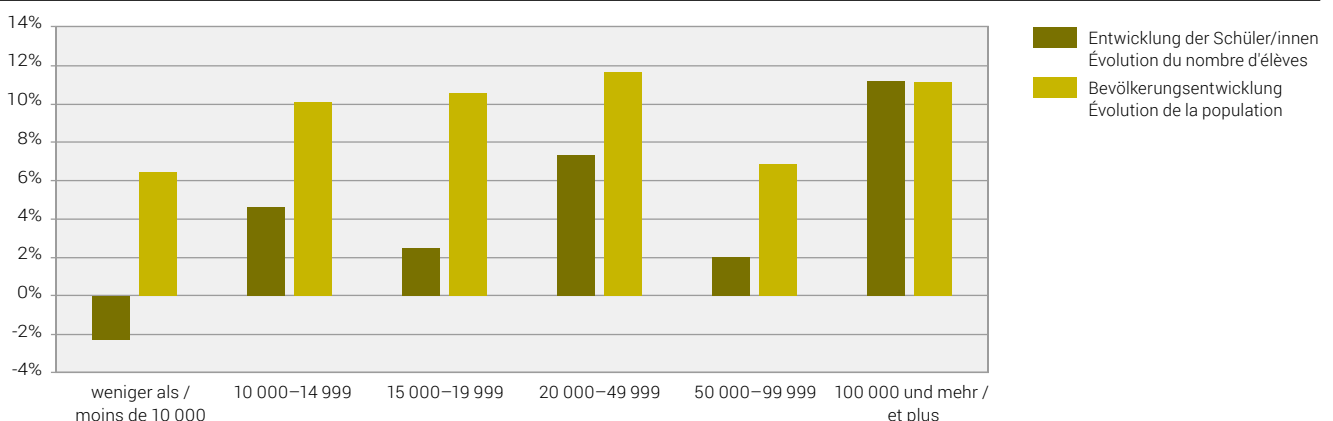

Quelle: BFS – Statistik der Lernenden (SDL)
Source: OFS – Statistique des élèves et étudiants (SDL)

© BFS 2020
© OFS 2020

Politik

Stadtparlamente

Von den 171 im statistischen Jahrbuch verzeichneten Städten verfügen 111 über ein Parlament und 60 über eine Gemeindeversammlung. Gegenüber dem Vorjahr hat keine Stadt ihr Parlament aufgelöst. Somit liegt die Parlamentsquote weiterhin bei rund zwei Dritteln. Die Grösse des Parlaments variiert hingegen beträchtlich; von 14 Parlamentsmitgliedern in der Gemeinde Arosa, bis 125 Parlamentarier/innen in Zürich. Im Durchschnitt (Median) zählt ein Stadt-, respektive Gemeindeparlament 40 Mitglieder.

Grösse der Exekutiven

Auch die Grösse der städtischen Exekutiven ist sehr unterschiedlich. Am häufigsten wird eine Stadt von einer siebenköpfigen Exekutive regiert, nämlich in 48% der Fälle (82 von 171 Städten). 54 Städte haben eine Regierung mit fünf Mitgliedern, in 21 Städten zählt die Regierung neun Exekutivmitglieder. Elf Städte, vor allem aus dem Kanton Genf, kennen eine Dreier-Exekutive. Eher aussergewöhnlich sind die Exekutiven mit 11 (Zuchwil), 15 (Grenchen) und 30 Mitgliedern (Solothurn).

Parteistärken

Die tonangebenden Parteien in der städtischen Politik sind die FDP und die SP. In den städtischen Exekutiven kommt die FDP 2019 auf einen Sitzanteil von 28,1%. Die SP folgt mit 20,7%. Die CVP hat gegenüber dem Vorjahr 0,5% verloren und hält somit noch 15,3% der Sitze. Die SVP bleibt auf Platz vier, hat aber 0,3% verloren und hält neu 11,6%. Die Grünen haben gegenüber dem Vorjahr 0,1% ihres Regierungsanteils verloren und kommen neu auf 6,9% in den städtischen Exekutiven. In den Parlamenten hält die FDP 23,6%, gefolgt von der SP mit 21,7% und der SVP mit 15,7%. Auf dem vierten Rang findet sich die CVP wieder, mit 10,2%, und die Grünen kommen auf einen Sitzanteil von 9,8%.

Politique

Législatifs municipaux

Sur les 171 villes analysées dans l'annuaire statistique, 111 travaillent avec un législatif, et 60 ont une assemblée communale. Par rapport à l'année précédente, aucune ville n'a dissous son parlement et le taux de parlements se monte toujours à quelque deux tiers. La taille des parlements est toutefois très différente d'une ville à l'autre, allant de 14 membres pour la commune d'Arosa à 125 pour la ville de Zurich. En moyenne (médiane), la taille des législatifs municipaux et communaux est de 40 membres.

Taille des exécutifs

La taille des exécutifs est elle aussi très variable. Le plus souvent – dans 48% des cas, soit 82 villes sur 171 –, la ville est gouvernée par un exécutif de 7 personnes. 54 villes ont un gouvernement de 5 membres, 21 villes un gouvernement de 9 membres et 11 villes, principalement situées dans le canton de Genève, possèdent un exécutif tricéphale. Les exécutifs de 11 membres (Zuchwil), 15 membres (Granges) et 30 membres (Soleure) font plutôt figure d'exceptions.

Force des partis

Les partis faisant autorité dans la politique municipale sont le PLR et le PS. Dans les exécutifs municipaux, une part de 28,1% des sièges revenait au PLR en 2019. Suivait le PS avec 20,7%. Par rapport à l'année précédente, le PDC a perdu 0,5% et détient ainsi encore 15,3% des sièges. L'UDC arrive toujours en quatrième position, mais a perdu 0,3% et détient donc 11,6%. Par rapport à l'année précédente, la part des Verts dans les gouvernements municipaux a baissé de 0,1% et représente actuellement 6,9% dans les exécutifs municipaux. Dans les parlements, le PLR détient 23,6%, suivi du PS avec 21,7% et de l'UDC avec 15,7%. Le PDC se classe quatrième avec 10,2%, et les Verts ont une part de sièges de 9,8%.

Präsidiën

Bei den Präsidiën liegt die FDP mit 58 von 171 Mandaten (33,9%) auch 2019 an der Spitze, hat jedoch gegenüber 2018 drei Präsidiën verloren. Auf Platz zwei liegt nach wie vor die CVP mit 33 Präsidiën, gefolgt von der SP, welche 28 Stadt- und Gemeindepräsident/innen stellt. Den vierten Platz hat die SVP inne: Von den 171 im Jahrbuch verzeichneten Gemeinden werden 18 von SVP-Mitgliedern präsidiert. Parteilos sind 12 Stadt- und Gemeindepräsident/innen. Die Grünen kommen auf einen Anteil von 8 Präsidiën.

Frauenanteil

Die Frauen sind – gemessen an ihrem Anteil in der Bevölkerung – in den Parlamenten der Schweizer Städte nach wie vor untervertreten und liegen mit 31,9% weiterhin unter einem Drittel.

In den städtischen Exekutiven kommen die Frauen 2019 auf einen Anteil von 27,1% und sind in zehn Städten sogar in der Mehrheit: Aesch BL, Birsfelden, Carouge, Gossau SG, Neuchâtel, Onex, Reinach, Renens, Spiez und Uster.

Die detaillierten Daten zur Politstatistik stehen Ihnen auch online zur Verfügung.

Mairies

Au niveau des mairies, le PLR est resté leader incontesté en 2019 avec 58 des 171 mandats (33,9%), mais a perdu trois présidences par rapport à 2018. Le PDC occupe toujours la deuxième place avec 33 présidences, suivi de près par le PS, qui compte 28 mairies. L'UDC arrive en quatrième position : sur les 171 communes étudiées dans l'annuaire, 18 sont présidées par des membres de l'UDC. 12 maires ne sont affiliés à aucun parti. Les Verts détiennent 8 mairies.

Représentation féminine

Par rapport à leur part dans la population, les femmes restent sous-représentées dans les législatifs des villes suisses et ne sont toujours que moins d'un tiers des effectifs au sein de ces organes (31,9%).

Dans les exécutifs municipaux, les femmes ont en 2019 une part de sièges de 27,1% et sont même la majorité dans 10 villes: Aesch BL, Birsfelden, Carouge, Gossau SG, Neuchâtel, Onex, Reinach, Renens, Spiez et Uster.

Les données détaillées sur la statistique de la politique des villes sont également disponibles en ligne.

Sitzverteilung in den städtischen Legislativen, nach Partei und Gemeindegrössenklasse, 2019

Répartition des sièges dans les législatifs des villes, par parti et selon la taille de la commune, en 2019

G 10.1

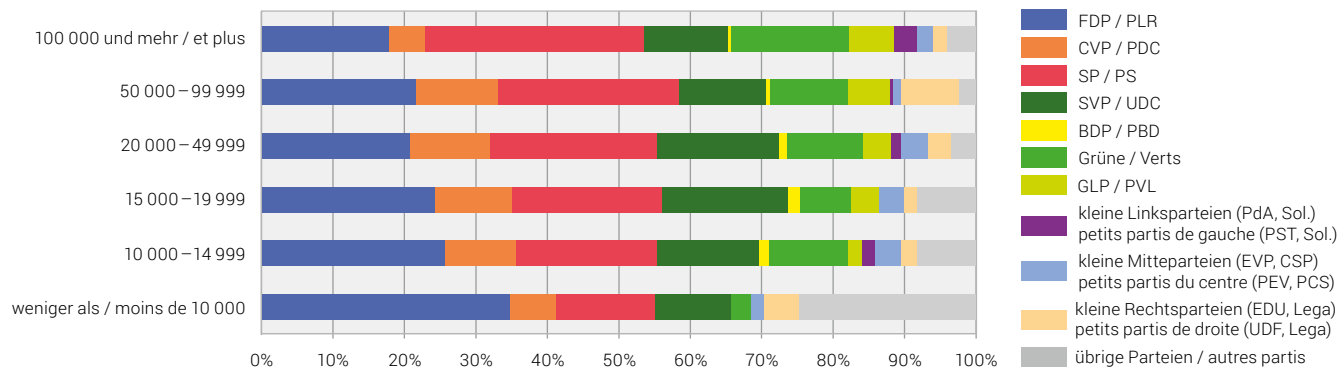

Quelle: BFS – Schweizerischer Städteverband
Source: OFS – Union des villes suisses

© BFS 2020
© OFS 2020

Frauenanteil in den städtischen Legislativen, nach Gemeindegrössenklasse, 1980–2019

Part des femmes dans les législatifs des villes, selon la taille de la commune, de 1980 à 2019

G 10.2

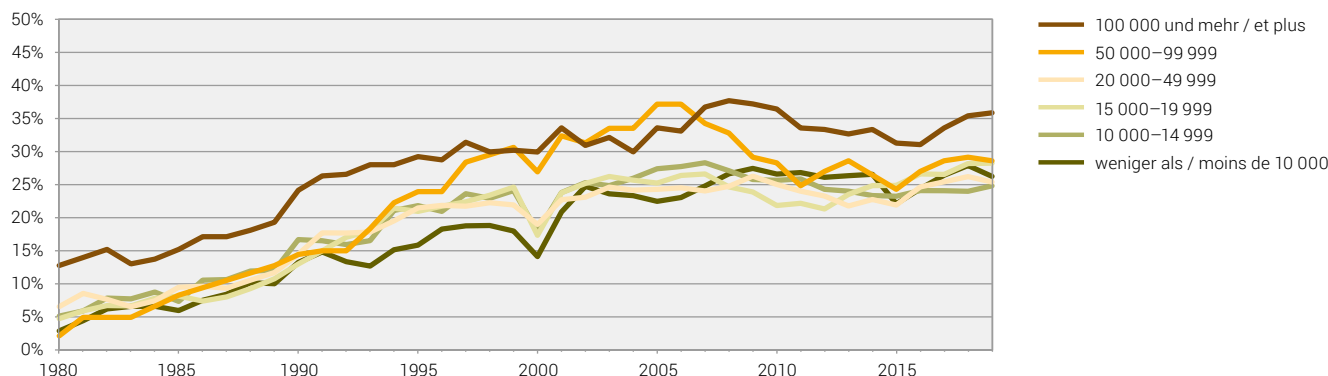

Quelle: BFS – Schweizerischer Städteverband
Source: OFS – Union des villes suisses

© BFS 2020
© OFS 2020

Entwicklung der Sitzverteilung in den städtischen Legislativen, 1993–2019

Évolution de la répartition des sièges dans les législatifs des villes, de 1993 à 2019

G 10.3

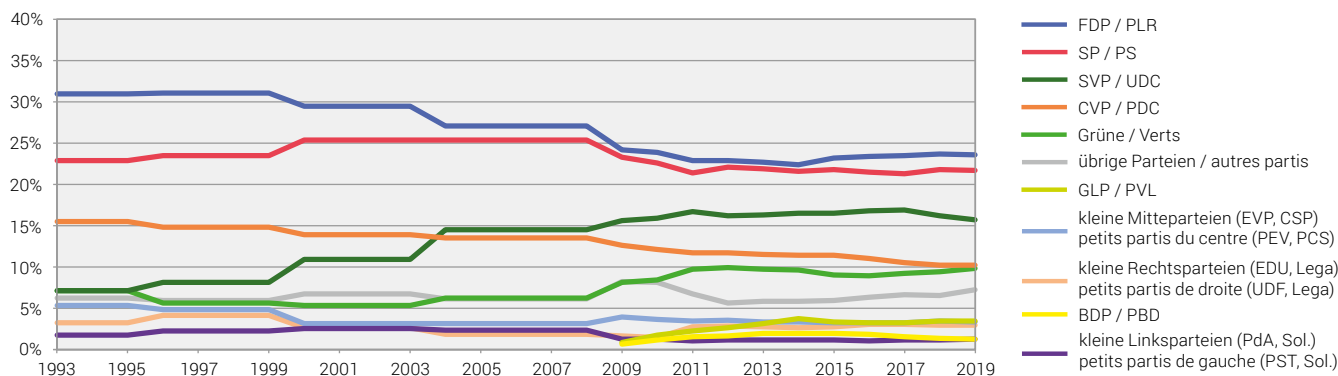

Quelle: BFS – Schweizerischer Städteverband
Source: OFS – Union des villes suisses

© BFS 2020
© OFS 2020

Sitzverteilung in den städtischen Exekutiven, nach Partei und Gemeindegrössenklasse, 2019
Répartition des sièges dans les exécutifs des villes, par parti et selon la taille de la commune, en 2019

G 10.4

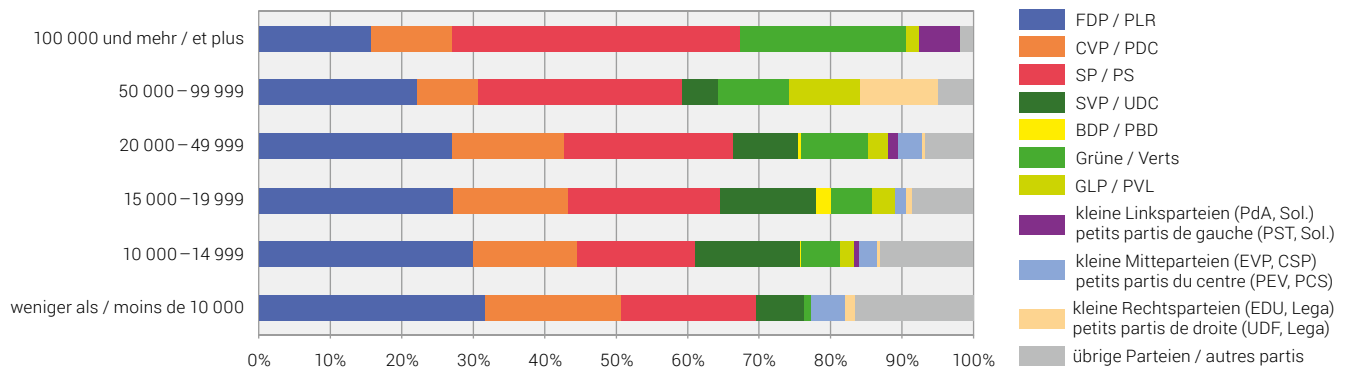

Quelle: BFS – Schweizerischer Städteverband
 Source: OFS – Union des villes suisses

© BFS 2020
 © OFS 2020

Frauenanteil in den städtischen Exekutiven, nach Gemeindegrössenklasse, 1980–2019
Part des femmes dans les exécutifs des villes, selon la taille de la commune, de 1980 à 2019

G10.5

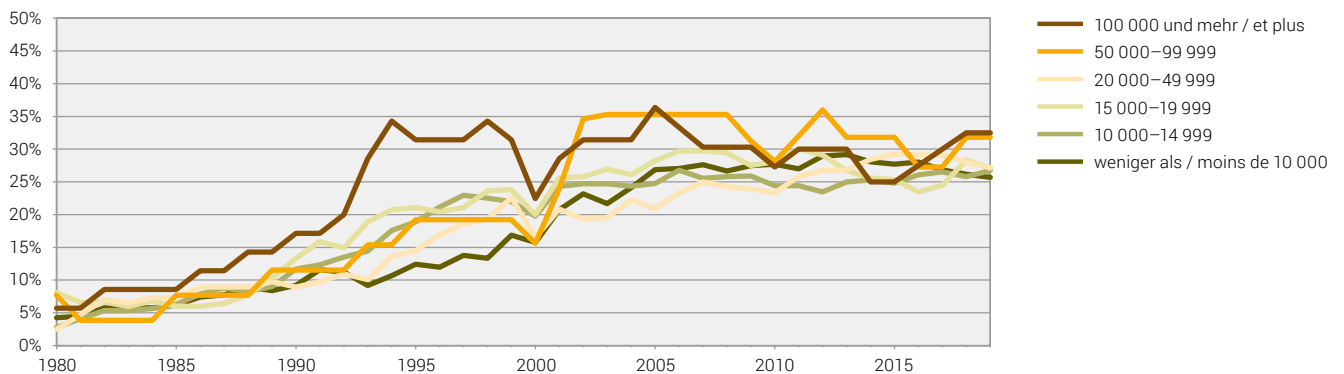

Quelle: BFS – Schweizerischer Städteverband
 Source: OFS – Union des villes suisses

© BFS 2020
 © OFS 2020

Entwicklung der Sitzverteilung in den städtischen Exekutiven, 1993–2019
Évolution de la répartition des sièges dans les exécutifs des villes, de 1993 à 2019

G 10.6

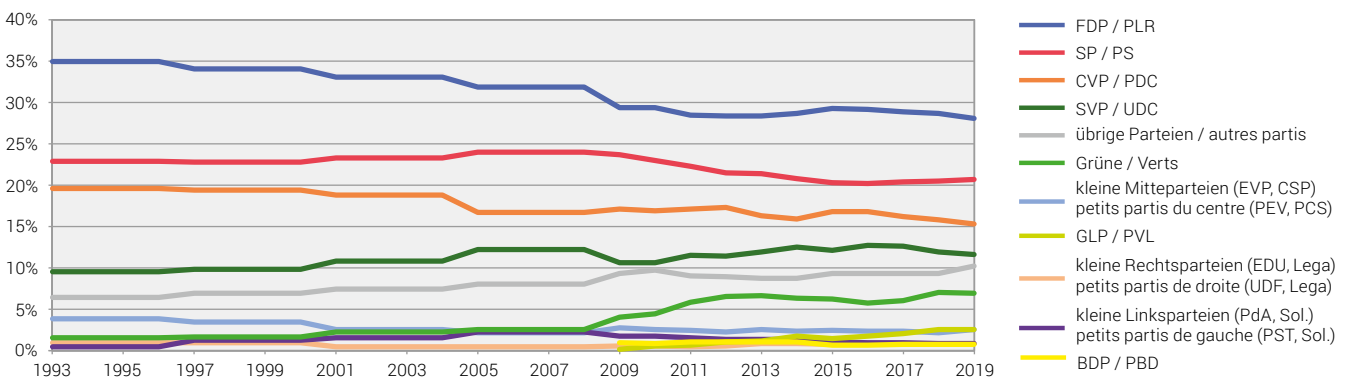

Quelle: BFS – Schweizerischer Städteverband
 Source: OFS – Union des villes suisses

© BFS 2020
 © OFS 2020

Sitzverteilung in den städtischen Volksvertretungen, 1. August 2019
Répartition des sièges dans les parlements communaux, 1^{er} août 2019

Städte mit ... Einwohnern Villes de ... habitants	Alle Parteien / Ensemble des partis			FDP / PLR		CVP / PDC		SP / PS		SVP / UDC		EVP / PEV		BDP / PBD		GPS / PES		GLP / PVL	
	Besetzte Sitze Sièges occupés	Davon Frauen Dont femmes	Vakante Sitze Sièges vacants	Total / En tout	Davon Frauen Dont femmes	Total / En tout	Davon Frauen Dont femmes	Total / En tout	Davon Frauen Dont femmes	Total / En tout	Davon Frauen Dont femmes	Total / En tout	Davon Frauen Dont femmes	Total / En tout	Davon Frauen Dont femmes	Total / En tout	Davon Frauen Dont femmes	Total / En tout	Davon Frauen Dont femmes
100 000 und mehr / 100 000 et plus																			
Basel ¹	100	33	-	11	1	7	2	35	18	15	2	1	-	-	-	13	6	3	2
Bern	80	46	-	9	5	2	1	24	15	9	-	2	2	2	-	19	14	8	4
Genève	80	31	-	14	5	10	4	18	9	6	-	-	-	-	-	8	5	-	-
Lausanne	100	37	-	21	6	3	1	33	14	6	2	-	-	-	-	17	7	3	2
Winterthur	58	23	2	9	4	3	1	17	10	10	1	4	2	-	-	5	2	6	2
Zürich	125	41	-	21	4	-	-	43	18	17	2	4	1	-	-	16	6	14	5
50 000–99 999																			
Biel-Bienne	60	19	-	11	2	1	-	18	8	9	3	2	1	1	-	8	3	4	1
Lugano	60	19	-	18	7	9	3	8	3	3	1	-	-	-	-	3	1	-	-
Luzern	47	13	1	9	3	7	2	13	2	7	1	-	-	-	-	7	4	4	1
St. Gallen	63	25	-	12	2	9	3	19	11	9	3	1	-	-	-	7	3	5	2
20 000–49 999																			
Aarau	50	18	-	11	2	3	1	14	9	10	2	2	-	-	-	5	3	2	-
Allschwil	38	9	2	8	2	6	3	11	2	6	1	1	-	-	-	2	-	2	-
Baar	-	-	-	-	-	-	-	-	-	-	-	-	-	-	-	-	-	-	-
Bellinzona	60	11	-	22	3	12	2	13	3	3	-	-	-	-	-	2	-	-	-
Bülach	28	11	-	5	2	-	-	6	3	7	2	3	1	-	-	3	2	1	-
Bulle	50	16	-	15	3	8	4	15	7	8	1	-	-	-	-	3	1	1	-
Carouge (GE)	33	11	-	9	2	4	1	11	3	-	-	-	-	-	-	5	2	-	-
Chur	21	4	-	3	-	2	-	6	2	4	-	-	-	3	1	-	-	1	-
Dietikon	36	12	-	4	-	5	2	8	2	11	4	3	3	-	-	3	1	1	-
Dübendorf	40	14	-	4	1	2	-	7	3	12	4	1	1	4	-	3	2	6	3
Emmen	40	13	-	10	4	9	2	6	5	11	1	-	-	-	-	4	1	-	-
Frauenfeld	40	13	-	6	1	4	2	4	1	9	2	2	1	-	-	3	1	3	1
Fribourg	77	24	3	9	4	15	1	28	13	9	-	-	-	-	-	8	3	1	1
Horgen	-	-	-	-	-	-	-	-	-	-	-	-	-	-	-	-	-	-	-
Köniz	40	16	-	6	3	1	-	10	7	8	1	3	1	2	-	6	3	4	1
Kreuzlingen	40	14	-	8	2	4	1	10	4	8	4	2	1	-	-	1	-	-	-
Kriens	30	6	-	6	-	7	3	5	1	7	2	-	-	-	-	4	-	1	-
La Chaux-de-Fonds	41	11	-	10	2	1	-	10	4	7	-	-	-	-	-	5	1	-	-
Lancy	37	13	-	5	-	9	5	8	4	-	-	-	-	-	-	6	3	-	-
Meyrin	32	11	1	5	-	6	2	6	2	3	2	-	-	-	-	6	3	-	-
Montreux	99	30	1	42	12	-	-	28	6	11	4	-	-	-	-	11	6	-	-
Neuchâtel	41	14	-	13	3	1	-	13	5	-	-	-	-	-	-	7	3	3	1
Nyon	100	28	-	24	8	-	-	25	9	13	2	-	-	-	-	16	6	5	1
Opfikon	36	6	-	7	2	4	1	7	1	10	2	3	-	-	-	-	-	3	-
Rapperswil-Jona	-	-	-	-	-	-	-	-	-	-	-	-	-	-	-	-	-	-	-
Renens (VD)	80	25	-	21	5	-	-	23	6	10	3	-	-	-	-	9	2	-	-
Riehen	40	16	-	5	2	3	1	7	4	8	1	5	2	-	-	2	2	2	2
Schaffhausen	36	8	-	6	1	1	1	9	2	9	1	1	-	-	-	2	1	3	-
Sion	60	18	-	17	6	20	4	4	2	7	-	-	-	-	-	9	4	-	-
Thun	40	16	-	3	1	1	-	8	5	10	3	2	1	3	1	9	3	2	1
Uster	36	12	-	5	-	1	-	10	4	8	2	2	1	1	-	4	2	3	3
Vernier	37	7	-	3	1	3	1	14	2	-	-	-	-	-	-	4	-	-	-
Wädenswil	35	12	-	6	2	4	1	7	4	6	2	3	1	-	-	4	2	2	-
Wettingen	50	19	-	7	4	12	2	9	4	11	3	3	2	-	-	2	-	4	3
Wetzikon (ZH)	36	10	-	5	1	2	-	5	3	9	-	3	-	1	-	4	2	2	2

LP / PL		CSP / PCS		PdA / PST		PSA / PSA		GA / ASV		SD / DS		EDU / UDF		FPS / PSL		Lega Lega		Sol. / Sol.		MCR MCG		Übrige Parteien Autres partis	
Total / En tout	Davon Frauen Dont femmes	Total / En tout	Davon Frauen Dont femmes	Total / En tout	Davon Frauen Dont femmes	Total / En tout	Davon Frauen Dont femmes	Total / En tout	Davon Frauen Dont femmes	Total / En tout	Davon Frauen Dont femmes	Total / En tout	Davon Frauen Dont femmes	Total / En tout	Davon Frauen Dont femmes	Total / En tout	Davon Frauen Dont femmes	Total / En tout	Davon Frauen Dont femmes	Total / En tout	Davon Frauen Dont femmes	Total / En tout	Davon Frauen Dont femmes
14	2	-	-	-	-	-	-	-	-	-	-	-	-	-	-	-	-	-	-	-	-	1 ²	-
-	-	-	-	1	1	-	-	2	2	-	-	-	-	-	-	-	-	-	-	-	-	2 ³	2
-	-	-	-	6	4	-	-	-	-	-	-	-	-	-	-	-	-	2	1	8	3	8 ⁴	-
-	-	-	-	5	3	-	-	-	-	-	-	-	-	-	-	-	-	3	1	-	-	9 ⁵	1
-	-	-	-	-	-	-	-	2	1	-	-	1	-	-	-	-	-	-	-	-	-	1 ⁶	-
-	-	-	-	-	-	-	-	10	5	-	-	-	-	-	-	-	-	-	-	-	-	-	-
-	-	-	-	1	-	-	-	-	-	-	-	1	-	-	-	-	-	-	-	-	-	4 ⁷	1
-	-	-	-	-	-	-	-	-	-	-	-	-	-	-	18	4	-	-	-	-	-	1 ⁸	-
-	-	-	-	-	-	-	-	-	-	-	-	-	-	-	-	-	-	-	-	-	-	-	-
-	-	-	-	-	-	-	-	-	-	-	-	-	-	-	-	-	-	-	-	-	-	1 ⁹	1
-	-	-	-	-	-	-	-	-	-	-	-	-	-	-	-	-	-	-	-	-	-	3 ¹⁰	1
-	-	-	-	-	-	-	-	-	-	-	-	-	-	-	-	-	-	-	-	-	-	2 ¹¹	1
-	-	-	-	-	-	-	-	-	-	-	-	-	-	-	-	-	-	-	-	-	-	-	-
-	-	-	-	-	-	-	-	-	-	-	-	-	-	6	1	-	-	-	-	-	-	2 ¹²	2
-	-	-	-	-	-	-	-	-	-	-	-	1	1	-	-	-	-	-	-	-	-	2 ¹³	-
-	-	-	-	-	-	-	-	-	-	-	-	-	-	-	-	-	-	-	-	-	-	-	-
-	-	-	-	-	-	-	-	-	-	-	-	-	-	-	-	-	-	-	3	3	-	1 ¹⁴	-
-	-	-	-	-	-	-	-	-	-	-	-	-	-	-	-	-	-	-	-	-	-	2 ¹⁵	1
-	-	-	-	-	-	-	-	1	-	-	-	-	-	-	-	-	-	-	-	-	-	-	-
-	-	-	-	-	-	-	-	-	-	-	-	1	-	-	-	-	-	-	-	-	-	-	-
-	-	-	-	-	-	-	-	-	-	-	-	-	-	-	-	-	-	-	-	-	-	-	-
-	-	5	2	-	-	-	-	-	-	-	-	1	-	-	-	-	-	-	-	-	-	8 ¹⁶	4
-	-	-	-	-	-	-	-	-	-	-	-	-	-	-	-	-	-	-	-	-	-	2 ¹⁷	-
-	-	-	-	-	-	-	-	-	-	-	-	-	-	-	-	-	-	-	-	-	-	-	-
-	-	-	-	-	-	-	-	-	-	-	-	-	-	-	-	-	-	-	-	-	-	7 ¹⁸	2
-	-	-	-	-	-	-	-	-	-	-	-	-	-	-	-	-	-	-	-	-	-	-	-
-	-	-	-	8	4	-	-	-	-	-	-	-	-	-	-	-	-	-	-	-	-	-	-
-	-	-	-	-	-	-	-	-	-	-	-	-	-	-	-	-	-	-	-	9	1	-	-
-	-	-	-	-	-	-	-	-	-	-	-	-	-	-	-	-	-	-	-	5	2	1 ¹⁴	-
-	-	-	-	-	-	-	-	-	-	-	-	-	-	-	-	-	-	-	-	-	-	7 ¹⁹	2
-	-	-	-	1	1	-	-	-	-	-	-	-	-	-	-	-	-	3	1	-	-	-	-
-	-	-	-	-	-	-	-	-	-	-	-	-	-	-	-	-	-	-	-	-	-	17 ²⁰	2
-	-	-	-	-	-	-	-	-	-	-	-	-	-	-	-	-	-	-	-	-	-	2 ²¹	-
-	-	-	-	17	9	-	-	-	-	-	-	-	-	-	-	-	-	-	-	-	-	-	-
6	1	-	-	-	-	-	-	-	-	-	-	-	-	-	-	-	-	-	-	-	-	2 ²²	1
-	-	-	-	-	-	-	-	4	2	-	-	1	-	-	-	-	-	-	-	-	-	-	-
-	-	3	2	-	-	-	-	-	-	-	-	-	-	-	-	-	-	-	-	-	-	-	-
-	-	-	-	-	-	-	-	-	-	-	-	2	1	-	-	-	-	-	-	-	-	-	-
-	-	-	-	-	-	-	-	-	-	-	-	1	-	-	-	-	-	-	-	-	-	1 ²³	-
-	-	-	-	-	-	-	-	-	-	-	-	-	-	-	-	-	-	-	11	2	-	2 ²²	1
-	-	-	-	-	-	-	-	-	-	-	-	1	-	-	-	-	-	-	-	-	-	2 ²⁴	-
-	-	-	-	-	-	-	-	-	-	-	-	-	-	-	-	-	-	-	-	-	-	2 ²⁵	1
-	-	-	-	-	-	-	-	-	-	-	-	2	-	-	-	-	-	-	-	-	-	3 ²⁶	2

Städte mit ... Einwohnern Villes de ... habitants	Alle Parteien / Ensemble des partis			FDP / PLR		CVP / PDC		SP / PS		SVP / UDC		EVP / PEV		BDP / PBD		GPS / PES		GLP / PVL	
	Besetzte Sitze Sièges occupés	Davon Frauen Dont femmes	Vakante Sitze Sièges vacants	Total / En tout	Davon Frauen Dont femmes	Total / En tout	Davon Frauen Dont femmes	Total / En tout	Davon Frauen Dont femmes	Total / En tout	Davon Frauen Dont femmes	Total / En tout	Davon Frauen Dont femmes	Total / En tout	Davon Frauen Dont femmes	Total / En tout	Davon Frauen Dont femmes	Total / En tout	Davon Frauen Dont femmes
Wil (SG)	39	9	1	8	1	9	3	6	3	8	1	1	-	-	-	6	-	1	1
Yverdon-les-Bains	100	30	-	40	8	-	-	30	12	15	4	-	-	-	-	15	6	-	-
Zug	40	12	-	10	2	6	2	6	3	8	1	-	-	-	-	3	2	3	-
15 000–19 999																			
Adliswil	36	9	-	6	2	4	2	7	1	8	2	2	-	-	-	3	2	2	-
Baden	48	21	2	11	4	7	2	8	6	6	1	1	1	-	-	4	2	3	1
Binningen	40	17	-	12	1	4	2	11	7	8	3	-	-	-	-	5	4	-	-
Burgdorf	40	12	-	5	1	-	-	12	4	7	2	2	2	5	-	4	3	4	-
Cham	-	-	-	-	-	-	-	-	-	-	-	-	-	-	-	-	-	-	-
Einsiedeln	-	-	-	-	-	-	-	-	-	-	-	-	-	-	-	-	-	-	-
Freienbach	-	-	-	-	-	-	-	-	-	-	-	-	-	-	-	-	-	-	-
Glarus Nord	-	-	-	-	-	-	-	-	-	-	-	-	-	-	-	-	-	-	-
Gossau (SG)	30	6	-	4	3	9	1	4	2	9	-	-	-	-	-	-	-	-	-
Grenchen	-	-	-	-	-	-	-	-	-	-	-	-	-	-	-	-	-	-	-
Herisau	31	13	-	7	4	4	3	5	3	6	-	3	1	-	-	-	-	-	-
Illnau-Effretikon	35	7	1	7	2	2	-	8	2	10	2	1	-	1	-	3	1	3	-
Kloten	32	11	-	5	1	2	1	6	3	10	3	3	1	-	-	3	2	3	-
Langenthal	40	9	-	11	4	-	-	9	2	10	1	4	-	-	-	1	-	1	1
Locarno	40	11	-	15	5	8	1	8	3	1	-	-	-	-	-	2	-	-	-
Lyss	40	11	-	10	3	-	-	8	3	10	1	3	-	5	3	1	-	3	1
Martigny	60	22	-	32	8	19	10	5	2	-	-	-	-	-	-	2	2	-	-
Monthey	60	24	-	20	7	15	6	11	4	-	-	-	-	-	-	2	-	-	-
Morges	100	42	-	32	11	-	-	33	15	11	4	-	-	-	-	14	8	1	1
Muttenz	-	-	-	-	-	-	-	-	-	-	-	-	-	-	-	-	-	-	-
Olten	40	13	-	9	3	4	2	12	4	4	1	1	-	-	-	4	1	1	-
Onex	31	8	-	7	1	1	-	6	2	-	-	-	-	-	-	2	1	-	-
Ostermundigen	40	12	-	5	-	1	1	10	4	11	1	3	3	2	1	1	-	5	1
Pratteln	40	8	-	7	-	1	1	11	4	13	1	-	-	1	-	7	2	-	-
Pully	100	34	-	39	9	-	-	19	8	11	3	-	-	-	-	13	7	-	-
Regensdorf	-	-	-	-	-	-	-	-	-	-	-	-	-	-	-	-	-	-	-
Reinach (BL)	40	14	-	9	3	5	2	9	3	11	3	-	-	2	1	3	2	1	-
Schlieren	36	13	-	6	1	4	3	9	5	8	2	1	-	-	-	2	-	4	1
Schwyz	-	-	-	-	-	-	-	-	-	-	-	-	-	-	-	-	-	-	-
Sierre	60	24	-	19	8	23	11	5	1	5	1	-	-	-	-	4	1	-	-
Solothurn	-	-	-	-	-	-	-	-	-	-	-	-	-	-	-	-	-	-	-
Steffisburg	34	9	-	5	2	-	-	8	3	9	1	3	1	2	1	-	-	4	1
Thalwil	-	-	-	-	-	-	-	-	-	-	-	-	-	-	-	-	-	-	-
Vevey	100	28	-	22	7	6	2	19	7	10	3	-	-	-	-	9	2	-	-
Volketswil	-	-	-	-	-	-	-	-	-	-	-	-	-	-	-	-	-	-	-
Wallisellen	-	-	-	-	-	-	-	-	-	-	-	-	-	-	-	-	-	-	-
Wohlen (AG)	40	12	-	6	2	7	3	7	1	11	1	1	1	-	-	3	3	3	1
10 000–14 999																			
Aesch (BL)	-	-	-	-	-	-	-	-	-	-	-	-	-	-	-	-	-	-	-
Affoltern am Albis	-	-	-	-	-	-	-	-	-	-	-	-	-	-	-	-	-	-	-
Aigle	70	19	-	27	7	-	-	11	3	9	1	-	-	-	-	11	4	-	-
Altstätten	-	-	-	-	-	-	-	-	-	-	-	-	-	-	-	-	-	-	-
Amriswil	-	-	-	-	-	-	-	-	-	-	-	-	-	-	-	-	-	-	-
Arbon	30	8	-	6	2	6	2	7	2	5	-	1	-	-	-	2	2	-	-
Arth	-	-	-	-	-	-	-	-	-	-	-	-	-	-	-	-	-	-	-

	LP / PL		CSP / PCS		PdA / PST		PSA / PSA		GA / ASV		SD / DS		EDU / UDF		FPS / PSL		Lega Lega		Sol. / Sol.		MCR MCG		Übrige Parteien Autres partis		
	Total / En tout	Davon Frauen Dont femmes	Total / En tout	Davon Frauen Dont femmes	Total / En tout	Davon Frauen Dont femmes	Total / En tout	Davon Frauen Dont femmes	Total / En tout	Davon Frauen Dont femmes	Total / En tout	Davon Frauen Dont femmes	Total / En tout	Davon Frauen Dont femmes	Total / En tout	Davon Frauen Dont femmes	Total / En tout	Davon Frauen Dont femmes	Total / En tout	Davon Frauen Dont femmes	Total / En tout	Davon Frauen Dont femmes	Total / En tout	Davon Frauen Dont femmes	
-	-	-	-	-	-	-	-	-	-	-	-	-	-	-	-	-	-	-	-	-	-	-	-	-	
-	-	-	-	-	-	-	-	-	-	-	-	-	-	-	-	-	-	-	-	-	-	-	-	-	
-	-	-	3	2	-	-	-	-	-	-	-	-	-	-	-	-	-	-	-	-	-	-	1 ²⁷	-	
-	-	-	-	-	-	-	-	-	-	-	-	-	-	-	-	-	-	-	-	-	-	-	4 ²⁸	-	
-	-	-	-	-	-	-	-	-	-	-	-	-	-	-	-	-	-	-	-	-	-	-	8 ²⁹	4	
-	-	-	-	-	-	-	-	-	-	-	-	-	-	-	-	-	-	-	-	-	-	-	-	-	
-	-	-	-	-	-	-	-	-	-	-	-	-	1	-	-	-	-	-	-	-	-	-	-	-	
-	-	-	-	-	-	-	-	-	-	-	-	-	-	-	-	-	-	-	-	-	-	-	-	-	
-	-	-	-	-	-	-	-	-	-	-	-	-	-	-	-	-	-	-	-	-	-	-	-	-	
-	-	-	-	-	-	-	-	-	-	-	-	-	-	-	-	-	-	-	-	-	-	-	4 ³⁰	-	
-	-	-	-	-	-	-	-	-	-	-	-	-	-	-	-	-	-	-	-	-	-	-	6 ³¹	2	
-	-	-	-	-	-	-	-	-	-	-	-	-	-	-	-	-	-	-	-	-	-	-	-	-	
-	-	-	-	-	-	-	-	-	-	-	-	-	-	-	-	-	-	-	-	-	-	-	4 ³²	1	
-	-	-	-	-	-	-	-	-	-	-	-	-	-	-	-	6	2	-	-	-	-	-	-	-	
-	-	-	2	-	-	-	-	-	-	-	-	-	-	-	-	-	-	-	-	-	-	-	-	-	
-	-	-	1	1	-	-	-	-	-	-	-	-	-	-	-	-	-	-	-	-	-	-	11 ³³	6	
-	-	-	-	-	-	-	-	-	-	-	-	-	-	-	-	-	-	-	-	-	-	-	9 ³⁴	3	
-	-	-	-	-	-	-	-	-	-	-	-	-	-	-	-	-	-	-	-	-	-	-	-	-	
-	-	-	-	-	-	-	-	-	-	-	-	-	-	-	-	-	-	-	-	-	-	-	5 ³⁵	2	
-	-	-	-	-	-	-	-	-	-	-	-	-	-	-	-	-	-	-	-	-	-	6	1	9 ³⁶	3
-	-	-	-	-	-	-	-	-	-	-	-	-	-	-	-	-	-	-	-	-	-	-	2 ²²	1	
-	-	-	-	-	-	-	-	-	-	-	-	-	-	-	-	-	-	-	-	-	-	-	-	-	
-	-	-	-	-	-	-	-	-	-	-	-	-	-	-	-	-	-	-	-	-	-	-	18 ³⁷	7	
-	-	-	-	-	-	-	-	-	-	-	-	-	-	-	-	-	-	-	-	-	-	-	-	-	
-	-	-	-	-	-	-	-	-	-	-	-	-	-	-	-	-	-	-	-	-	-	-	2 ³⁸	1	
-	-	-	4	2	-	-	-	-	-	-	-	-	-	-	-	-	-	-	-	-	-	-	-	-	
-	-	-	-	-	-	-	-	-	-	-	-	-	-	-	-	-	-	-	-	-	-	-	-	-	
-	-	-	-	-	-	-	-	-	-	-	-	-	3	-	-	-	-	-	-	-	-	-	-	-	
-	-	-	-	-	-	-	-	-	-	-	-	-	-	-	-	-	-	-	-	-	-	-	34 ³⁹	7	
-	-	-	-	-	-	-	-	-	-	-	-	-	-	-	-	-	-	-	-	-	-	-	-	-	
-	-	-	-	-	-	-	-	-	-	-	-	-	-	-	-	-	-	-	-	-	-	-	2 ⁴⁰	-	
-	-	-	-	-	-	-	-	-	-	-	-	-	-	-	-	-	-	-	-	-	-	-	-	-	
-	-	-	-	-	-	-	-	-	-	-	-	-	-	-	-	-	-	-	-	-	-	-	-	-	
-	-	-	-	-	-	-	-	-	-	-	-	-	-	-	-	-	-	-	-	-	-	-	12 ⁴¹	4	
-	-	-	-	-	-	-	-	-	-	-	-	-	-	-	-	-	-	-	-	-	-	-	-	-	
-	-	-	-	-	-	-	-	-	-	-	-	-	-	-	-	-	-	-	-	-	-	-	3 ⁴²	-	

Städte mit ... Einwohnern Villes de ... habitants	Alle Parteien / Ensemble des partis			FDP / PLR		CVP / PDC		SP / PS		SVP / UDC		EVP / PEV		BDP / PBD		GPS / PES		GLP / PVL	
	Besetzte Sitze Sièges occupés	Davon Frauen Dont femmes	Vakante Sitze Sièges vacants	Total / En tout	Davon Frauen Dont femmes	Total / En tout	Davon Frauen Dont femmes	Total / En tout	Davon Frauen Dont femmes	Total / En tout	Davon Frauen Dont femmes	Total / En tout	Davon Frauen Dont femmes	Total / En tout	Davon Frauen Dont femmes	Total / En tout	Davon Frauen Dont femmes	Total / En tout	Davon Frauen Dont femmes
Bassersdorf	-	-	-	-	-	-	-	-	-	-	-	-	-	-	-	-	-	-	-
Belp	-	-	-	-	-	-	-	-	-	-	-	-	-	-	-	-	-	-	-
Birsfelden	-	-	-	-	-	-	-	-	-	-	-	-	-	-	-	-	-	-	-
Brig-Glis	-	-	-	-	-	-	-	-	-	-	-	-	-	-	-	-	-	-	-
Brugg	50	18	-	13	3	6	5	10	5	9	-	3	2	-	-	6	2	3	1
Buchs (SG)	-	-	-	-	-	-	-	-	-	-	-	-	-	-	-	-	-	-	-
Chêne-Bougeries	25	10	-	14	5	-	-	4	2	-	-	-	-	-	-	7	3	-	-
Davos	17	4	-	6	1	1	1	3	1	3	-	1	-	1	-	-	-	-	-
Delémont	41	13	-	4	-	8	1	14	5	1	1	-	-	-	-	3	2	-	-
Ebikon	-	-	-	-	-	-	-	-	-	-	-	-	-	-	-	-	-	-	-
Ecublens (VD)	75	23	-	17	4	-	-	21	11	9	3	-	-	-	-	9	2	-	-
Flawil	-	-	-	-	-	-	-	-	-	-	-	-	-	-	-	-	-	-	-
Gland	75	27	-	19	5	-	-	11	7	9	4	-	-	-	-	3	1	-	-
Glarus	-	-	-	-	-	-	-	-	-	-	-	-	-	-	-	-	-	-	-
Hinwil	-	-	-	-	-	-	-	-	-	-	-	-	-	-	-	-	-	-	-
Horw	30	7	-	7	1	9	1	-	-	6	-	-	-	-	-	-	-	-	-
Ittigen	-	-	-	-	-	-	-	-	-	-	-	-	-	-	-	-	-	-	-
Küsnacht (ZH)	-	-	-	-	-	-	-	-	-	-	-	-	-	-	-	-	-	-	-
La Tour-de-Peilz	85	28	-	30	9	7	2	25	10	9	1	-	-	3	2	8	3	-	-
Le Grand-Saconnex	27	10	-	7	1	4	2	4	1	3	1	-	-	-	-	5	4	-	-
Le Locle	41	7	-	14	3	-	-	5	2	-	-	-	-	-	-	6	-	-	-
Lenzburg	39	15	1	9	2	3	2	10	6	9	3	1	-	1	-	2	1	4	1
Liestal	40	13	-	9	3	2	-	10	2	8	2	2	2	-	-	7	3	2	1
Männedorf	-	-	-	-	-	-	-	-	-	-	-	-	-	-	-	-	-	-	-
Meilen	-	-	-	-	-	-	-	-	-	-	-	-	-	-	-	-	-	-	-
Mendrisio	60	14	-	17	3	19	5	8	3	1	-	-	-	-	-	4	2	-	-
Möhlis	-	-	-	-	-	-	-	-	-	-	-	-	-	-	-	-	-	-	-
Münchenbuchsee	40	13	-	4	2	-	-	11	6	14	3	4	1	3	-	4	1	-	-
Münchenstein	-	-	-	-	-	-	-	-	-	-	-	-	-	-	-	-	-	-	-
Münsingen	30	8	-	4	1	-	-	6	2	7	-	4	2	-	-	6	2	2	-
Muri bei Bern	40	15	-	15	4	-	-	7	3	7	2	1	1	-	-	3	2	-	-
Neuhausen am Rheinflall	20	3	-	2	-	2	-	3	1	5	1	-	-	-	-	1	-	-	-
Oberwil (BL)	-	-	-	-	-	-	-	-	-	-	-	-	-	-	-	-	-	-	-
Oftringen	-	-	-	-	-	-	-	-	-	-	-	-	-	-	-	-	-	-	-
Pfäffikon	-	-	-	-	-	-	-	-	-	-	-	-	-	-	-	-	-	-	-
Plan-les-Ouates	25	7	-	7	1	8	3	3	2	-	-	-	-	-	-	3	-	-	-
Prilly	73	25	2	29	4	4	1	25	13	6	1	-	-	-	-	9	6	-	-
Rheinfelden	-	-	-	-	-	-	-	-	-	-	-	-	-	-	-	-	-	-	-
Richterswil	-	-	-	-	-	-	-	-	-	-	-	-	-	-	-	-	-	-	-
Risch	-	-	-	-	-	-	-	-	-	-	-	-	-	-	-	-	-	-	-
Romanshorn	-	-	-	-	-	-	-	-	-	-	-	-	-	-	-	-	-	-	-
Rüti (ZH)	-	-	-	-	-	-	-	-	-	-	-	-	-	-	-	-	-	-	-
Sarnen	-	-	-	-	-	-	-	-	-	-	-	-	-	-	-	-	-	-	-
Spiez	36	9	-	3	1	-	-	6	2	10	1	4	1	4	1	3	1	-	-
Spreitenbach	-	-	-	-	-	-	-	-	-	-	-	-	-	-	-	-	-	-	-
Stäfa	-	-	-	-	-	-	-	-	-	-	-	-	-	-	-	-	-	-	-
Steinhausen	-	-	-	-	-	-	-	-	-	-	-	-	-	-	-	-	-	-	-
Suhr	-	-	-	-	-	-	-	-	-	-	-	-	-	-	-	-	-	-	-
Thônex	27	7	-	10	4	5	1	3	-	2	-	-	-	-	-	4	1	-	-
Uzwil	-	-	-	-	-	-	-	-	-	-	-	-	-	-	-	-	-	-	-

	LP / PL		CSP / PCS		PdA / PST		PSA / PSA		GA / ASV		SD / DS		EDU / UDF		FPS / PSL		Lega Lega		Sol. / Sol.		MCR MCG		Übrige Parteien Autres partis	
	Total / En tout	Davon Frauen Dont femmes	Total / En tout	Davon Frauen Dont femmes	Total / En tout	Davon Frauen Dont femmes	Total / En tout	Davon Frauen Dont femmes	Total / En tout	Davon Frauen Dont femmes	Total / En tout	Davon Frauen Dont femmes	Total / En tout	Davon Frauen Dont femmes	Total / En tout	Davon Frauen Dont femmes	Total / En tout	Davon Frauen Dont femmes	Total / En tout	Davon Frauen Dont femmes	Total / En tout	Davon Frauen Dont femmes	Total / En tout	Davon Frauen Dont femmes
	-	-	-	-	-	-	-	-	-	-	-	-	-	-	-	-	-	-	-	-	-	-	-	-
	-	-	-	-	-	-	-	-	-	-	-	-	-	-	-	-	-	-	-	-	-	-	-	-
	-	-	-	-	-	-	-	-	-	-	-	-	-	-	-	-	-	-	-	-	-	-	-	-
	-	-	-	-	-	-	-	-	-	-	-	-	-	-	-	-	-	-	-	-	-	-	-	-
	-	-	-	-	-	-	-	-	-	-	-	-	-	-	-	-	-	-	-	-	-	-	-	-
	-	-	-	-	-	-	-	-	-	-	-	-	-	-	-	-	-	-	-	-	-	-	-	-
	-	-	6	3	5	1	-	-	-	-	-	-	-	-	-	-	-	-	-	-	-	-	2 ²²	1
	-	-	-	-	-	-	-	-	-	-	-	-	-	-	-	-	-	-	-	-	-	-	-	-
	-	-	-	-	-	-	-	-	-	-	-	-	-	-	-	-	-	-	-	-	-	-	19 ⁴³	3
	-	-	-	-	1	-	-	-	-	-	-	-	-	-	-	-	-	-	-	-	-	-	32 ⁴⁴	10
	-	-	-	-	-	-	-	-	-	-	-	-	-	-	-	-	-	-	-	-	-	-	8 ⁴⁵	5
	-	-	-	-	-	-	-	-	-	-	-	-	-	-	-	-	-	-	-	-	-	-	-	-
	-	-	-	-	-	-	-	-	-	-	-	-	-	-	-	-	-	-	-	-	-	-	3 ⁴⁶	1
	-	-	-	-	-	-	-	-	-	-	-	-	-	-	-	-	-	-	-	-	-	-	4 ⁴⁷	1
	-	-	-	-	16	2	-	-	-	-	-	-	-	-	-	-	-	-	-	-	-	-	-	-
	-	-	-	-	-	-	-	-	-	-	-	-	-	-	-	-	-	-	-	-	-	-	-	-
	-	-	-	-	-	-	-	-	-	-	-	-	-	-	-	-	9	1	-	-	-	-	2 ⁴⁸	-
	-	-	-	-	-	-	-	-	-	-	-	-	-	-	-	-	-	-	-	-	-	-	-	-
	-	-	-	-	-	-	-	-	-	-	1	1	-	-	-	-	-	-	-	-	-	-	-	-
	-	-	-	-	-	-	-	-	-	1	-	-	-	-	-	-	-	-	-	-	-	-	7 ⁴⁹	3
	-	-	-	-	-	-	-	1	1	-	-	-	-	-	-	-	-	-	-	-	-	-	5 ⁵⁰	-
	-	-	-	-	-	-	-	-	-	-	-	-	-	-	-	-	-	-	-	-	-	-	-	-
	-	-	-	-	-	-	-	-	-	-	-	-	-	-	-	-	-	-	-	-	4	1	-	-
	-	-	-	-	-	-	-	-	-	-	-	-	-	-	-	-	-	-	-	-	-	-	-	-
	-	-	-	-	-	-	-	-	-	-	-	-	-	-	-	-	-	-	-	-	-	-	-	-
	-	-	-	-	-	-	-	-	-	-	-	1	-	-	-	-	-	-	-	-	-	-	-	-
	-	-	-	-	-	-	-	-	-	-	-	-	-	-	-	-	-	-	-	-	-	-	5 ⁵¹	2
	-	-	-	-	-	-	-	-	-	-	-	-	-	-	-	-	-	-	-	-	-	-	-	-
	-	-	-	-	-	-	-	-	-	-	-	-	-	-	-	-	-	-	-	-	2	1	1 ⁵²	-

Städte mit ... Einwohnern Villes de ... habitants	Alle Parteien / Ensemble des partis			FDP / PLR		CVP / PDC		SP / PS		SVP / UDC		EVP / PEV		BDP / PBD		GPS / PES		GLP / PVL	
	Besetzte Sitze Sièges occupés	Davon Frauen Dont femmes	Vakante Sitze Sièges vacants	Total / En tout	Davon Frauen Dont femmes	Total / En tout	Davon Frauen Dont femmes	Total / En tout	Davon Frauen Dont femmes	Total / En tout	Davon Frauen Dont femmes	Total / En tout	Davon Frauen Dont femmes	Total / En tout	Davon Frauen Dont femmes	Total / En tout	Davon Frauen Dont femmes	Total / En tout	Davon Frauen Dont femmes
Versoix	27	6	-	9	2	6	-	3	-	-	-	-	-	-	5	2	-	-	
Villars-sur-Glâne	50	19	-	10	2	9	6	18	8	4	-	-	-	-	5	2	2	1	
Weinfelden	30	6	-	5	1	4	1	4	1	7	1	2	2	-	2	-	3	-	
Worb*	39	9	1	9	1	-	-	8	3	8	1	5	2	3	4	1	2	1	
Zofingen	39	15	1	8	1	3	1	8	6	9	2	3	3	-	3	-	4	1	
Zollikofen	40	8	-	6	-	-	-	10	4	11	-	2	1	2	6	2	2	-	
Zollikon	-	-	-	-	-	-	-	-	-	-	-	-	-	-	-	-	-	-	
Weniger als 10000 / Moins de 10000																			
Altdorf (UR)	-	-	-	-	-	-	-	-	-	-	-	-	-	-	-	-	-	-	
Appenzell*	-	-	-	-	-	-	-	-	-	-	-	-	-	-	-	-	-	-	
Arlesheim	-	-	-	-	-	-	-	-	-	-	-	-	-	-	-	-	-	-	
Arosa*	14	2	-	3	-	1	1	-	-	-	-	-	1	-	-	-	1	-	
Bussigny	75	22	-	38	7	-	-	7	1	10	5	-	-	-	2	1	-	-	
Chiasso	45	13	-	16	5	7	1	2	1	-	-	-	-	-	2	1	-	-	
Crissier	70	23	-	-	-	-	-	19	8	-	-	-	-	-	-	-	-	-	
Interlaken	30	12	-	8	3	-	-	7	3	8	3	3	1	-	3	2	-	-	
La Neuveville*	35	13	-	11	4	-	-	11	6	-	-	-	-	-	-	-	-	-	
Moutier*	41	15	-	5	1	5	-	1	1	7	2	-	-	-	-	-	-	-	
Murten*	50	13	-	17	4	3	1	12	5	14	1	1	-	-	-	-	3	2	
Payerne	70	17	-	38	6	-	-	13	6	13	5	-	-	-	-	-	-	-	
Peseux*	40	16	1	18	5	-	-	-	-	-	-	-	-	-	-	-	8	3	
Porrentruy*	41	12	-	10	3	14	4	8	5	1	-	-	-	-	2	-	-	-	
Rorschach	-	-	-	-	-	-	-	-	-	-	-	-	-	-	-	-	-	-	
St. Moritz	17	6	-	7	2	4	1	-	-	1	-	-	-	-	-	-	-	-	
Stans	-	-	-	-	-	-	-	-	-	-	-	-	-	-	-	-	-	-	
Sursee	-	-	-	-	-	-	-	-	-	-	-	-	-	-	-	-	-	-	
Urdorf	-	-	-	-	-	-	-	-	-	-	-	-	-	-	-	-	-	-	
Visp	-	-	-	-	-	-	-	-	-	-	-	-	-	-	-	-	-	-	
Zermatt	-	-	-	-	-	-	-	-	-	-	-	-	-	-	-	-	-	-	
Zuchwil*	-	-	-	-	-	-	-	-	-	-	-	-	-	-	-	-	-	-	
Alle / Tous	5353	1706	20	1305	334	482	157	1205	504	771	150	119	49	53	11	511	214	177	58

	LP / PL		CSP / PCS		PdA / PST		PSA / PSA		GA / ASV		SD / DS		EDU / UDF		FPS / PSL		Lega Lega		Sol. / Sol.		MCR MCG		Übrige Parteien Autres partis					
	Total / En tout	Davon Frauen Dont femmes	Total / En tout	Davon Frauen Dont femmes	Total / En tout	Davon Frauen Dont femmes	Total / En tout	Davon Frauen Dont femmes	Total / En tout	Davon Frauen Dont femmes	Total / En tout	Davon Frauen Dont femmes	Total / En tout	Davon Frauen Dont femmes	Total / En tout	Davon Frauen Dont femmes	Total / En tout	Davon Frauen Dont femmes	Total / En tout	Davon Frauen Dont femmes	Total / En tout	Davon Frauen Dont femmes	Total / En tout	Davon Frauen Dont femmes				
-	-	-	-	-	-	-	-	-	-	-	-	-	-	-	-	-	-	-	-	-	-	3	2	1 ¹⁴	-			
-	-	2	-	-	-	-	-	-	-	-	-	-	-	-	-	-	-	-	-	-	-	-	-	-	-			
-	-	-	-	-	-	-	-	-	-	1	-	-	-	-	-	-	-	-	-	-	-	-	-	2 ⁵³	-			
-	-	-	-	-	-	-	-	-	-	-	-	-	-	-	-	-	-	-	-	-	-	-	-	-	-			
-	-	-	-	-	-	-	-	-	-	-	-	-	-	-	-	-	-	-	-	-	-	-	-	-	1 ⁵⁴	1		
-	-	-	-	-	-	-	-	-	-	-	-	-	-	-	-	-	-	-	-	-	-	-	-	-	1 ⁵⁵	1		
-	-	-	-	-	-	-	-	-	-	-	-	-	-	-	-	-	-	-	-	-	-	-	-	-	-	-		
-	-	-	-	-	-	-	-	-	-	-	-	-	-	-	-	-	-	-	-	-	-	-	-	-	-	-		
-	-	-	-	-	-	-	-	-	-	-	-	-	-	-	-	-	-	-	-	-	-	-	-	-	-	-		
-	-	-	-	-	-	-	-	-	-	-	-	-	-	-	-	-	-	-	-	-	-	-	-	-	-	-		
-	-	-	-	-	-	-	-	-	-	-	-	-	-	-	-	-	-	-	-	-	-	-	-	-	-	8 ⁵⁶	1	
-	-	-	-	-	-	-	-	-	-	-	-	-	-	-	-	-	-	-	-	-	-	-	-	-	-	18 ⁵⁷	8	
-	-	-	-	-	-	-	-	-	-	-	-	-	-	-	-	-	12	3	-	-	-	-	-	-	-	6 ⁵⁸	2	
-	-	-	-	-	-	-	-	-	-	-	-	-	-	-	-	-	-	-	-	-	-	-	-	-	-	51 ⁵⁹	15	
-	-	-	-	-	-	-	-	-	-	-	-	-	1	-	-	-	-	-	-	-	-	-	-	-	-	-	-	
-	-	-	-	-	-	-	-	-	-	-	-	-	-	-	-	-	-	-	-	-	-	-	-	-	-	13 ⁶⁰	3	
-	-	1	-	-	-	12	8	-	-	-	-	-	-	-	-	-	-	-	-	-	-	-	-	-	-	10 ⁶¹	3	
-	-	-	-	-	-	-	-	-	-	-	-	-	-	-	-	-	-	-	-	-	-	-	-	-	-	-	-	
-	-	-	-	-	-	-	-	-	-	-	-	-	-	-	-	-	-	-	-	-	-	-	-	-	-	6 ⁶²	-	
-	-	6	-	-	-	-	-	-	-	-	-	-	-	-	-	-	-	-	-	-	-	-	-	-	-	-	14 ⁶³	8
-	-	-	-	-	-	-	-	-	-	-	-	-	-	-	-	-	-	-	-	-	-	-	-	-	-	-	-	-
-	-	-	-	-	-	-	-	-	-	-	-	-	-	-	-	-	-	-	-	-	-	-	-	-	-	-	5 ⁶⁴	3
-	-	-	-	-	-	-	-	-	-	-	-	-	-	-	-	-	-	-	-	-	-	-	-	-	-	-	-	-
-	-	-	-	-	-	-	-	-	-	-	-	-	-	-	-	-	-	-	-	-	-	-	-	-	-	-	-	-
-	-	-	-	-	-	-	-	-	-	-	-	-	-	-	-	-	-	-	-	-	-	-	-	-	-	-	-	-
20	3	33	12	61	25	12	8	20	11	-	-	21	3	-	-	51	11	8	3	51	16	453	137	-	-	-	-	

Quellen: BFS, SSV
Sources: OFS, UVS

© BFS / OFS 2020

Raumbezug: Gemeinden / 01.01.2019
Référence spatiale: communes / 01.01.2019

¹⁻⁶⁴Fussnoten siehe Seite 116 / indications voir page 116

* keine statistische Stadt gemäss BFS-Definition / ne répond pas à la définition de ville statistique de l'OFS

Fussnoten zu Tabelle T 10.1

Indications relatives au tableau T 10.1

- ² Aktives Bettingen (1/0)
- ³ Junge Alternative JA! (2/2)
- ⁴ Hors parti (8/0)
- ⁵ Groupe libéral-conservateur (PLC) (6/0), Indépendant.e.s (3/1)
- ⁶ Piratenpartei (1/0)
- ⁷ Passerelle (2/1), Die Eidgenossen - Les Confédérés (2/0)
- ⁸ Independenti (1/0)
- ⁹ PFG Politische Frauengruppe (1/1)
- ¹⁰ Pro Aarau (3/1)
- ¹¹ Allschwiler Volkspartei (2/1)
- ¹² MPS (2/2)
- ¹³ Beobachter Stadt Bülach (2/0)
- ¹⁴ Hors parti (1/0)
- ¹⁵ Freie Liste Verda (2/1)
- ¹⁶ Chrapfpe & Hirne (8/4)
- ¹⁷ Parti des Artistes (1/0), Mouvement libre et indépendant (1/0)
- ¹⁸ Freie Liste (7/2)
- ¹⁹ Montreux Libre (7/2)
- ²⁰ Parti indépendant nyonnais (17/2)
- ²¹ Gemeindeverein GV (2/0)
- ²² Parteilos (2/1)
- ²³ Bürgerpartei Uster (1/0)
- ²⁴ Bürgerliches Forum positives Wädenswil (2/0)
- ²⁵ Forum 5430 (2/1)
- ²⁶ Freie Liste Wetzikon FLW (1/1), Alternative Wetzikon AW (2/1)
- ²⁷ Parteilos (1/0)
- ²⁸ FW Freie Wähler (4/0)
- ²⁹ Team Baden (8/4)
- ³⁰ Freie Liste Gossau (4/0)
- ³¹ Gewerbeverein/PU (6/2)
- ³² Parteilos (4/1)
- ³³ Alternative pour Monthey (ApM) (11/6)
- ³⁴ Entente morgienne (EM) (9/3)
- ³⁵ Olten jetzt! (4/2), Parteilos (1/0)
- ³⁶ Indépendants (9/3)
- ³⁷ Indépendant (1/0), Union Pulliérane (17/7)
- ³⁸ Quartierverein (2/1)
- ³⁹ Décroissance-Alternative (16/3), Indépendant (2/1), Vevey Libre (16/3)
- ⁴⁰ Dorfteil Anglikon (2/0)
- ⁴¹ Entente aiglonne (12/4)
- ⁴² XMV (Xsunde Mänsche Verstand) (3/0)
- ⁴³ Ecublens forum d'opinions libres (19/3)
- ⁴⁴ Gens de Gland GdG (32/10)
- ⁴⁵ L20 (8/5)
- ⁴⁶ Hors parti (3/1)
- ⁴⁷ Parteilos (1/0), Groupe Apolitique du Grand-Saconnex (3/1)
- ⁴⁸ Independenti (2/0)
- ⁴⁹ forum (7/3)
- ⁵⁰ Parteilos (5/0)
- ⁵¹ Freies Spiez (FS) (5/2)
- ⁵² Indépendant (1/0)
- ⁵³ Jung & Aktiv (2/1)
- ⁵⁴ Farbtupfer (1/1)
- ⁵⁵ Forum der Unabhängigen (fdU) (1/1)
- ⁵⁶ Parteilos
- ⁵⁷ Indépendants de gauche (18/8)
- ⁵⁸ US-Independenti (6/2)
- ⁵⁹ Centre Droit Crissier (32/8), Rassemblement des opinions libres Crissier (19/7)
- ⁶⁰ Forum Neuvevillos (13/3)
- ⁶¹ RPJ (3/1), Rauraque (4/1), Interface (2/1), Moutier à venir (1/0)
- ⁶² Indépendants (6/0)
- ⁶³ Ensemble à gauche EAG (14/8)
- ⁶⁴ Gruppe der Unabhängigen GdU (2/1), Next Generation (3/2)

Fussnoten zu Tabelle T 10.2 Indications relatives au tableau T 10.2

- ¹ Stadtpräsident/-in, Stadtmann (in den Städten und Gemeinden der Kantone Genf und Neuchâtel wechselt das Präsidium jährlich). / Maire, président (dans les villes et communes des cantons de Genève et de Neuchâtel, le maire ou le président change chaque année).
- ² Kanton Basel-Stadt / canton de Bâle-Ville
- ³ Alternative Liste (1/0)
- ⁴ Parteilos (1/0)
- ⁵ Pro Aarau (1/1)
- ⁶ Allschwiler Volkspartei (1/0)
- ⁷ Libre et indépendant (1/0)
- ⁸ Freie Liste Verda (1/0)
- ⁹ Parteilos (2/1)
- ¹⁰ Parteilos (1/1)
- ¹¹ Sans parti (1/0), Parti indépendant nyonnais (1/0)
- ¹² AL/alternative Liste (1/0)
- ¹³ Bürgerliches Forum positives Wädenswil (1/0)
- ¹⁴ FW Freie Wähler (1/1), Parteilos (1/0)
- ¹⁵ Team Baden (1/1), Parteilos (2/1)
- ¹⁶ Alternative pour Monthey (ApM) (2/0)
- ¹⁷ Unabhängige Pratteln
- ¹⁸ Parteilos (1/0), Forum02 (1/0)
- ¹⁹ Dorfverein Gattikon (1/0), Parteilos (1/0)
- ²⁰ Vevey-Libre (2/0)
- ²¹ Die Mitte (1/0), Parteilos (1/1)
- ²² Indépendant (1/0), AlternativeS (1/1)
- ²³ a plus (1/0), Parteilos (2/0)
- ²⁴ Xsunder Menschen Verstand (1/0)
- ²⁵ Parteilos (3/0)
- ²⁶ Parteilos (2/0)
- ²⁷ Ecublens forum d'opinions libres (2/0)
- ²⁸ Gens de Gland GdG (4/1)
- ²⁹ L20 (1/0)
- ³⁰ Bürgervereinigung Ittigen (4/0)
- ³¹ forum (1/0)
- ³² Neue Liste Oberwil (1/0)
- ³³ PRO Oftringen (1/0), Parteilos (1/1)
- ³⁴ Parteilos (6/2)
- ³⁵ Unabhängig (1/1)
- ³⁶ Freies Spiez (FS/GLP) (1/1)
- ³⁷ Zukunft Suhr (2/0), bürgerlich parteilos (1/1)
- ³⁸ Parteilos (7/2)
- ³⁹ Frischluft Arlesheim (3/1)
- ⁴⁰ Indépendant de droite
- ⁴¹ Centre Droite Crissier (4/1), Rassemblement des Opinions Libres Crissier ROLC (1/1)
- ⁴² Forum Neuvevillois (2/0)
- ⁴³ Parteilos (1/0), Gruppe der Unabhängigen GdU (1/0)

Glossar: Abkürzungen der politischen Parteien Glossaire des abréviations des partis politiques

FDP / PLR	Freisinnig-Demokratische Partei (FDP. Die Liberalen) / Parti libéral-radical (PLR. Les Libéraux-Radicaux)
CVP / PDC	Christlichdemokratische Volkspartei der Schweiz / Parti démocrate-chrétien suisse
SP / PS	Sozialdemokratische Partei der Schweiz / Parti socialiste suisse
SVP / UDC	Schweizerische Volkspartei / Union démocratique du centre
EVP / PEV	Evangelische Volkspartei der Schweiz / Parti évangélique populaire suisse
BDP / PBD	Bürgerlich-Demokratische Partei / Parti Bourgeois-Démocratique
GPS / PES	Grüne; Grüne Partei der Schweiz / Verts; Parti écologiste suisse
GLP / PVL	Grünliberale Partei / Parti vert-libéral
LP / PL	Liberaler Partei / Parti libéral
CSP / PCS	Christlichsozialer Partei / Parti chrétien-social
PdA / PST	Partei der Arbeit / Parti suisse du travail
PSA	Parti socialiste autonome / Partito socialista autonomo
GA / ASV	Grün-Alternative / Alternative socialiste verte
SD / DS	Schweizer Demokraten / Démocrates suisses
EDU / UDF	Eidgenössisch-Demokratische Union / Union démocratique fédérale
FPS / PSL	Freiheits-Partei der Schweiz / Parti suisse de la liberté
Lega	Lega dei Ticinesi
Sol. / Sol.	Solidarität / SolidaritéS
MCR, MCG	Mouvement Citoyens Romands, Mouvement Citoyens Genevois

Sitzverteilung in den städtischen Exekutiven, 1. August 2019 Répartition des sièges dans les exécutifs communaux, 1^{er} août 2019

Städte mit ... Einwohnern Villes de ... habitants	Alle Parteien / Ensemble des partis				FDP / PLR		CVP / PDC		SP / PS		SVP / UDC		EVP / PEV		BDP / PBD		GPS / PES		GLP / PVL		
	Total / En tout	Davon Frauen Dont femmes	Davon vollamtlich (mind. 80%) / Dont à plein temps (soit à au moins 80%)		Total / En tout	Davon Frauen Dont femmes	Total / En tout	Davon Frauen Dont femmes	Total / En tout	Davon Frauen Dont femmes	Total / En tout	Davon Frauen Dont femmes	Total / En tout	Davon Frauen Dont femmes	Total / En tout	Davon Frauen Dont femmes	Total / En tout	Davon Frauen Dont femmes	Total / En tout	Davon Frauen Dont femmes	
			Total / En tout	Davon Frauen Dont femmes																	
100 000 und mehr / 100 000 et plus																					
Basel ²	7	2	7	2	1	-	1	-	3	1	-	-	-	-	-	-	1	1 ¹	-	-	
Bern	5	2	5	2	-	-	1	-	2	1	-	-	-	-	-	-	2 ¹	1	-	-	
Genève	5	2	5	2	-	-	1	-	2	1 ¹	-	-	-	-	-	-	1	1	-	-	
Lausanne	7	2	7	2	1	-	-	-	3 ¹	1	-	-	-	-	-	-	2	1	-	-	
Winterthur	7	3	7	3	2	1	1 ¹	-	3	2	-	-	-	-	-	-	1	-	-	-	
Zürich	9	2	9	2	2	-	-	-	3	1 ¹	-	-	-	-	-	-	2	1	1	-	
50 000–99 999																					
Biel-Bienne	5	2	5	2	1	1	-	-	2 ¹	-	1	-	-	-	-	-	1	1	-	-	
Lugano	7	1	1	-	2	-	1	-	1	1	-	-	-	-	-	-	-	-	-	-	
Luzern	5	2	5	2	1	-	1	1	1 ¹	-	-	-	-	-	-	-	1	-	1	1	
St. Gallen	5	2	5	2	1 ¹	-	-	-	2	1	-	-	-	-	-	-	-	-	1	1	
20 000–49 999																					
Aarau	7	3	1	-	2 ¹	1	1	-	2	1	-	-	-	-	-	-	1	-	-	-	
Allschwil	7	1	-	-	2	1 ¹	2	-	2	-	-	-	-	-	-	-	-	-	-	-	
Baar	7	3	1	-	2	1	3 ¹	1	1	-	-	-	-	-	-	-	1	1	-	-	
Bellinzona	7	-	-	-	3	-	1	-	2 ¹	-	-	-	-	-	-	-	-	-	-	-	
Bülach	7	2	-	-	2	1	-	-	1	-	2	1	1 ¹	-	-	-	-	-	-	-	
Bulle	9	3	1	-	3 ¹	1	1	1	3	1	1	-	-	-	-	-	-	-	-	-	
Carouge (GE)	3	2	-	-	1	1	-	-	1	1	-	-	-	-	-	-	1 ¹	-	-	-	
Chur	3	-	3	-	1 ¹	-	-	-	1	-	-	-	-	-	-	-	-	-	-	-	
Dietikon	7	-	1	-	1	-	2	-	1	-	1 ¹	-	1	-	-	-	1	-	-	-	
Dübendorf	7	2	-	-	1	-	1	-	-	-	2 ¹	1	-	-	1	-	-	-	2	1	
Emmen	5	-	5	-	2 ¹	-	2	-	1	-	-	-	-	-	-	-	-	-	-	-	
Frauenfeld	5	2	1	-	2 ¹	-	1	1	1	1	1	-	-	-	-	-	-	-	-	-	
Fribourg	5	2	5	2	1	1	1	-	2 ¹	1	-	-	-	-	-	-	-	-	-	-	
Horgen	9	3	-	-	3	1	1	1	1	-	1 ¹	-	-	-	-	-	-	-	1	-	
Köniz	5	1	5	1	1	-	-	-	1	1 ¹	1	-	-	-	-	-	1	-	1	-	
Kreuzlingen	5	1	1	-	1 ¹	-	1	-	1	-	-	-	1	-	-	-	-	-	-	-	
Kriens	5	1	5	1	1	-	2	-	1	1	-	-	-	-	-	-	1 ¹	-	-	-	
La Chaux-de-Fonds	5	2	5	2	1	1	-	-	2	1	1	-	-	-	-	-	-	-	-	-	
Lancy	3	-	-	-	-	-	1 ¹	-	1	-	-	-	-	-	-	-	1	-	-	-	
Meyrin	3	1	-	-	-	-	1	-	1	1 ¹	-	-	-	-	-	-	1	-	-	-	
Montreux	7	1	1	-	4 ¹	-	-	-	2	1	-	-	-	-	-	-	1	-	-	-	
Neuchâtel	5	3	5	3	2	1	-	-	2 ¹	1	-	-	-	-	-	-	1	1	-	-	
Nyon	7	3	-	-	2	1	-	-	2	2	-	-	-	-	-	-	-	-	1	-	
Opfikon	7	1	-	-	2 ¹	-	1	-	1	-	1	-	1	1	-	-	-	-	1	-	
Rapperswil-Jona	7	1	3	-	1 ¹	-	2	-	1	-	1	-	-	-	-	-	1	1	-	-	
Renens (VD)	7	4	7	4	1	-	-	-	3 ¹	2	-	-	-	-	-	-	1	1	-	-	
Riehen	7	2	-	-	1	1	1	-	1	-	1	-	1	1	-	-	-	-	-	-	
Schaffhausen	5	1	-	-	1	-	-	-	1 ¹	-	1	-	-	-	-	-	-	-	1	1	
Sion	9	2	1	-	3 ¹	1	3	1	1	-	1	-	-	-	-	-	1	-	-	-	
Thun	5	1	1	-	-	-	1	-	1	-	2 ¹	-	-	-	-	-	1	1	-	-	
Uster	7	4	2	2	2	1	-	-	3	2 ¹	1	-	-	-	-	-	1	1	-	-	
Vernier	3	-	-	-	1	-	-	-	1 ¹	-	-	-	-	-	-	-	1	-	-	-	

	LP / PL		CSP / PCS		PdA / PST		PSA / PSA		GA / ASV		SD / DS		EDU / UDF		FPS / PSL		Lega Lega		Sol. / Sol.		MCR MCG		Übrige Parteien Autres partis	
	Total / En tout	Davon Frauen Dont femmes	Total / En tout	Davon Frauen Dont femmes	Total / En tout	Davon Frauen Dont femmes	Total / En tout	Davon Frauen Dont femmes	Total / En tout	Davon Frauen Dont femmes	Total / En tout	Davon Frauen Dont femmes	Total / En tout	Davon Frauen Dont femmes	Total / En tout	Davon Frauen Dont femmes	Total / En tout	Davon Frauen Dont femmes	Total / En tout	Davon Frauen Dont femmes	Total / En tout	Davon Frauen Dont femmes	Total / En tout	Davon Frauen Dont femmes
	1	-	-	-	-	-	-	-	-	-	-	-	-	-	-	-	-	-	-	-	-	-	-	-
	-	-	-	-	-	-	-	-	-	-	-	-	-	-	-	-	-	-	-	-	-	-	-	-
	-	-	-	-	1	-	-	-	-	-	-	-	-	-	-	-	-	-	1	-	-	-	-	-
	-	-	-	-	-	-	-	-	-	-	-	-	-	-	-	-	-	-	-	-	-	-	-	-
	-	-	-	-	-	-	-	-	-	-	-	-	-	-	-	-	-	-	-	-	-	-	-	1 ³
	-	-	-	-	-	-	-	-	-	-	-	-	-	-	-	-	-	-	-	-	-	-	-	-
	-	-	-	-	-	-	-	-	-	-	-	-	-	-	-	-	3 ¹	-	-	-	-	-	-	-
	-	-	-	-	-	-	-	-	-	-	-	-	-	-	-	-	-	-	-	-	-	-	-	1 ⁴
	-	-	-	-	-	-	-	-	-	-	-	-	-	-	-	-	-	-	-	-	-	-	-	-
	-	-	-	-	-	-	-	-	-	-	-	-	-	-	-	-	-	-	-	-	-	-	-	1 ⁵
	-	-	-	-	-	-	-	-	-	-	-	-	-	-	-	-	-	-	-	-	-	-	-	1
	-	-	-	-	-	-	-	-	-	-	-	-	-	-	-	-	-	-	-	-	-	-	-	1 ⁶
	-	-	-	-	-	-	-	-	-	-	-	-	-	-	-	-	-	-	-	-	-	-	-	-
	-	-	-	-	-	-	-	-	-	-	-	-	-	-	-	-	1	-	-	-	-	-	-	1 ⁴
	-	-	-	-	-	-	-	-	-	-	-	-	-	-	-	-	-	-	-	-	-	-	-	1 ⁷
	-	-	-	-	-	-	-	-	-	-	-	-	-	-	-	-	-	-	-	-	-	-	-	1 ⁸
	-	-	-	-	-	-	-	-	-	-	-	-	-	-	-	-	-	-	-	-	-	-	-	-
	-	-	1	-	-	-	-	-	-	-	-	-	-	-	-	-	-	-	-	-	-	-	-	-
	-	-	-	-	-	-	-	-	-	-	-	-	-	-	-	-	-	-	-	-	-	-	-	2 ⁹
	-	-	-	-	-	-	-	-	-	-	-	-	-	-	-	-	-	-	-	-	-	-	-	1 ¹⁰
	-	-	-	-	1 ¹	-	-	-	-	-	-	-	-	-	-	-	-	-	-	-	-	-	-	-
	-	-	-	-	-	-	-	-	-	-	-	-	-	-	-	-	-	-	-	-	-	-	-	-
	-	-	-	-	-	-	-	-	-	-	-	-	-	-	-	-	-	-	-	-	-	-	-	2 ¹¹
	-	-	-	-	-	-	-	-	-	-	-	-	-	-	-	-	-	-	-	-	-	-	-	1 ⁴
	-	-	-	2	1	-	-	-	-	-	-	-	-	-	-	-	-	-	-	-	-	-	-	-
	1	-	-	-	-	-	-	-	-	-	-	-	-	-	-	-	-	-	-	-	-	-	-	1 ¹⁴
	-	-	-	-	-	-	-	-	-	-	-	-	-	-	-	-	-	-	-	-	-	-	-	1 ¹²
	-	-	-	-	-	-	-	-	-	-	-	-	-	-	-	-	-	-	-	-	-	-	-	-
	-	-	-	-	-	-	-	-	-	-	-	-	-	-	-	-	-	-	-	-	-	-	-	-

Städte mit ... Einwohnern Villes de ... habitants	Alle Parteien / Ensemble des partis				FDP / PLR		CVP / PDC		SP / PS		SVP / UDC		EVP / PEV		BDP / PBD		GPS / PES		GLP / PVL	
	Total / En tout	Davon Frauen Dont femmes	Davon vollamt- lich (mind. 80%) / Dont à plein temps (soit à au moins 80%)		Total / En tout	Davon Frauen Dont femmes	Total / En tout	Davon Frauen Dont femmes	Total / En tout	Davon Frauen Dont femmes	Total / En tout	Davon Frauen Dont femmes	Total / En tout	Davon Frauen Dont femmes	Total / En tout	Davon Frauen Dont femmes	Total / En tout	Davon Frauen Dont femmes	Total / En tout	Davon Frauen Dont femmes
			Total / En tout	Davon Frauen Dont femmes																
Wädenswil	7	2	-	-	2	1	2 ¹	1	1	-	1	-	-	-	-	-	-	-	-	-
Wettingen	7	1	1	-	2	-	2 ¹	-	2	1	-	-	-	-	-	-	-	-	-	-
Wetzikon (ZH)	7	1	-	-	2	1	1	-	1	-	2	-	1 ¹	-	-	-	-	-	-	-
Wil (SG)	5	2	2	2	1	-	1	1 ¹	1	-	-	-	-	-	-	-	1	-	-	-
Yverdon-les-Bains	7	3	1	-	4 ¹	2	-	-	2	-	-	-	-	-	-	-	1	1	-	-
Zug	5	2	5	2	2 ¹	1	1	-	-	-	1	-	-	-	-	-	-	-	-	-
15 000–19 999																				
Adliswil	7	3	1	-	2	1	1 ¹	-	1	1	1	-	-	-	-	-	-	-	-	-
Baden	7	3	1	-	1	-	2 ¹	-	1	1	-	-	-	-	-	-	-	-	-	-
Binningen	7	3	-	-	3 ¹	1	-	-	3	2	1	-	-	-	-	-	-	-	-	-
Burgdorf	7	3	1	-	-	-	-	-	2 ¹	1	-	-	1	1	2	1	1	-	1	-
Cham	5	1	-	-	1	-	2 ¹	1	1	-	1	-	-	-	-	-	-	-	-	-
Einsiedeln	9	-	-	-	2	-	2	-	2	-	3 ¹	-	-	-	-	-	-	-	-	-
Freienbach	7	2	-	-	3	-	1 ¹	-	-	-	3	2	-	-	-	-	-	-	-	-
Glarus Nord	7	2	1	-	-	-	1	-	1 ¹	-	1	-	-	-	1	-	1	1	1	-
Gossau (SG)	5	3	2	-	2	1	1	1	-	-	1	1	-	-	-	-	-	-	-	-
Grenchen	15	2	1	-	4 ¹	-	2	-	4	1	4	-	-	-	-	-	-	-	1	1
Herisau	7	2	1	-	1	1	1	-	1	-	1	-	1	-	-	-	-	-	-	-
Illnau-Effretikon	7	2	-	-	3	1	-	-	3 ¹	1	-	-	-	-	-	-	-	-	1	-
Kloten	7	3	-	-	1	-	1	1	1	1	2 ¹	-	1	-	-	-	1	1	-	-
Langenthal	7	1	1	-	2	-	-	-	2 ¹	-	2	1	-	-	-	-	1	-	-	-
Lyss	7	-	-	-	3 ¹	-	2	-	1	-	-	-	-	-	-	-	-	-	-	-
Locarno	5	-	1	-	2 ¹	-	-	-	1	-	1	-	-	-	1	-	-	-	-	-
Martigny	9	4	-	-	5	2 ¹	3	2	1	-	-	-	-	-	-	-	-	-	-	-
Monthey	9	-	1	-	2	-	3 ¹	-	2	-	-	-	-	-	-	-	-	-	-	-
Morges	7	3	1	-	2	1	-	-	4 ¹	1	-	-	-	-	-	-	1	1	-	-
Muttenz	7	2	-	-	1	-	2 ¹	1	2	1	-	-	1	-	-	-	1	-	-	-
Olten	5	2	1	-	1	-	1 ¹	-	2	1	-	-	-	-	-	-	1	1	-	-
Onex	3	2	-	-	1	-	-	-	1	1	-	-	-	-	-	-	1	1 ¹	-	-
Ostermundigen	7	3	1	-	1	-	-	-	2	1	2	1	-	-	-	-	-	-	1	1
Pratteln	7	1	-	-	3 ¹	-	1	-	1	1	1	-	-	-	-	-	-	-	-	-
Pully	5	1	1	-	4 ¹	1	-	-	1	-	-	-	-	-	-	-	-	-	-	-
Regensdorf	7	-	-	-	1	-	2	-	-	-	2 ¹	-	-	-	-	-	-	-	-	-
Reinach (BL)	7	4	1	-	2 ¹	-	2	1	2	2	-	-	-	-	1	1	-	-	-	-
Schlieren	7	2	-	-	2	2	1	-	2 ¹	-	1	-	-	-	-	-	-	-	1	-
Schwyz	9	2	-	-	3	-	3	1	1	1	2 ¹	-	-	-	-	-	-	-	-	-
Sierre	9	1	1	-	3	1	4 ¹	-	2	-	-	-	-	-	-	-	-	-	-	-
Solothurn	30	10	1	-	8 ¹	1	5	1	9	5	2	1	-	-	-	-	5	2	1	-
Steffisburg	7	2	1	-	1	-	-	-	2	1	2 ¹	1	-	-	-	-	-	-	1	-
Thalwil	9	1	-	-	3 ¹	-	2	1	1	-	-	-	-	-	-	-	-	-	1	-
Vevey	5	1	5	1	1	-	-	-	1	-	-	-	-	-	-	-	1	1 ¹	-	-
Volketswil	7	2	-	-	2	1	1 ¹	-	-	-	2	1	-	-	-	-	-	-	1	-
Wallisellen	7	2	-	-	1	-	-	-	1 ¹	-	2	1	-	-	-	-	1	-	-	-
Wohlen (AG)	5	1	1	-	-	-	2	1	1 ¹	-	1	-	-	-	-	-	1	-	-	-
10 000–14 999																				
Aesch (BL)	7	4	1	1	3	1 ¹	1	1	2	2	1	-	-	-	-	-	-	-	-	-

	LP / PL		CSP / PCS		PdA / PST		PSA / PSA		GA / ASV		SD / DS		EDU / UDF		FPS / PSL		Lega Lega		Sol. / Sol.		MCR MCG		Übrige Parteien Autres partis		
	Total / En tout	Davon Frauen Dont femmes	Total / En tout	Davon Frauen Dont femmes	Total / En tout	Davon Frauen Dont femmes	Total / En tout	Davon Frauen Dont femmes	Total / En tout	Davon Frauen Dont femmes	Total / En tout	Davon Frauen Dont femmes	Total / En tout	Davon Frauen Dont femmes	Total / En tout	Davon Frauen Dont femmes	Total / En tout	Davon Frauen Dont femmes	Total / En tout	Davon Frauen Dont femmes	Total / En tout	Davon Frauen Dont femmes	Total / En tout	Davon Frauen Dont femmes	
-	-	-	-	-	-	-	-	-	-	-	-	-	-	-	-	-	-	-	-	-	-	-	1 ¹³	-	
-	-	-	-	-	-	-	-	-	-	-	-	-	-	-	-	-	-	-	-	-	-	-	-	1 ⁴	-
-	-	-	-	-	-	-	-	-	-	-	-	-	-	-	-	-	-	-	-	-	-	-	-	1 ¹⁰	1
-	-	-	1	1	-	-	-	-	-	-	-	-	-	-	-	-	-	-	-	-	-	-	-	-	-
-	-	-	-	-	-	-	-	-	-	-	-	-	-	-	-	-	-	-	-	-	-	-	-	2 ¹⁴	1
-	-	-	-	-	-	-	-	-	-	-	-	-	-	-	-	-	-	-	-	-	-	-	-	3 ¹⁵	2
-	-	-	-	-	-	-	-	-	-	-	-	-	-	-	-	-	-	-	-	-	-	-	-	-	-
-	-	-	-	-	-	-	-	-	-	-	-	-	-	-	-	-	-	-	-	-	-	-	-	-	-
-	-	-	-	-	-	-	-	-	-	-	-	-	-	-	-	-	-	-	-	-	-	-	-	1 ¹⁰	1
-	-	-	-	-	-	-	-	-	-	-	-	-	-	-	-	-	-	-	-	-	-	-	-	1 ¹⁴	-
-	-	-	-	-	-	-	-	-	-	-	-	-	-	-	-	-	-	-	-	-	-	-	-	2 ¹¹⁰	1
-	-	-	-	-	-	-	-	-	-	-	-	-	-	-	-	-	-	-	-	-	-	-	-	-	-
-	-	-	-	-	-	-	-	-	-	-	-	-	-	-	-	-	1	-	-	-	-	-	-	-	-
-	-	-	-	-	-	-	-	-	-	-	-	-	-	-	-	-	-	-	-	-	-	-	-	2 ¹⁶	-
-	-	-	-	-	-	-	-	-	-	-	-	-	-	-	-	-	-	-	-	-	-	-	-	-	-
-	-	-	-	-	-	-	-	-	-	-	-	-	-	-	-	-	-	-	-	-	-	-	-	1 ¹⁴	-
-	-	-	-	-	-	-	-	-	-	-	-	-	-	-	-	-	-	-	-	-	-	-	-	1 ¹⁷	-
-	-	-	-	-	-	-	-	-	-	-	-	-	-	-	-	-	-	-	-	-	-	-	-	2 ¹⁸	-
-	-	-	-	-	-	-	-	-	-	-	-	-	-	-	-	-	-	-	-	-	-	-	-	-	-
-	-	-	-	-	-	-	-	-	-	-	-	-	-	1	-	-	-	-	-	-	-	-	-	-	-
-	-	-	-	-	-	-	-	-	-	-	-	-	-	-	-	-	-	-	-	-	-	-	-	2 ¹⁹	-
-	-	-	-	-	-	-	-	-	-	-	-	-	-	-	-	-	-	-	-	-	-	-	-	2 ²⁰	-
-	-	-	-	-	-	-	-	-	-	-	-	-	-	-	-	-	-	-	-	-	-	-	-	1 ⁴	-
-	-	-	-	-	-	-	-	-	-	-	-	-	-	-	-	-	-	-	-	-	-	-	-	2 ²¹	1
-	-	-	-	-	-	-	-	-	-	-	-	-	-	-	-	-	-	-	-	-	-	-	-	-	-

Städte mit ... Einwohnern Villes de ... habitants	Alle Parteien / Ensemble des partis				FDP / PLR		CVP / PDC		SP / PS		SVP / UDC		EVP / PEV		BDP / PBD		GPS / PES		GLP / PVL	
	Total / En tout	Davon Frauen Dont femmes	Davon vollamt- lich (mind. 80%) / Dont à plein temps (soit à au moins 80%)		Total / En tout	Davon Frauen Dont femmes	Total / En tout	Davon Frauen Dont femmes	Total / En tout	Davon Frauen Dont femmes	Total / En tout	Davon Frauen Dont femmes	Total / En tout	Davon Frauen Dont femmes	Total / En tout	Davon Frauen Dont femmes	Total / En tout	Davon Frauen Dont femmes	Total / En tout	Davon Frauen Dont femmes
			Total / En tout	Davon Frauen Dont femmes																
Affoltern am Albis	6	2	-	-	1	-	-	-	1	-	1	1	1	-	-	-	-	-	-	-
Aigle	5	2	-	-	3 ¹	1	-	-	-	-	-	-	-	-	-	-	-	-	-	-
Altstätten	7	-	1	-	2	-	1	-	-	-	1	-	-	-	-	-	-	-	-	-
Amriswil	9	3	1	-	3 ¹	-	-	-	1	1	4	1	-	-	-	-	1	1	-	-
Arbon	5	-	1	-	1	-	2 ¹	-	-	-	-	-	-	-	-	-	1	-	-	-
Arth	9	3	-	-	2	-	4 ¹	2	1	-	2	1	-	-	-	-	-	-	-	-
Bassersdorf	7	2	-	-	2	1 ¹	-	-	1	1	1	-	-	-	-	-	-	-	-	-
Belp	7	1	1	-	-	-	-	-	2	-	3 ¹	-	1	1	-	-	-	-	-	-
Birsfelden	5	3	-	-	1 ¹	-	1	-	2	2	-	-	-	-	-	-	-	-	-	-
Brig-Glis	7	2	-	-	1	-	1	-	1	1	2	1	-	-	-	-	-	-	-	-
Brugg	5	1	1	-	1	-	2	-	1	-	-	-	-	-	-	-	1 ¹	1	-	-
Buchs (SG)	7	1	1	-	2	1	1	-	2 ¹	-	1	-	-	-	-	-	-	-	-	-
Chêne-Bougeries	3	1	-	-	2 ¹	1	-	-	-	-	-	-	-	-	-	-	1	-	-	-
Davos	5	1	1	-	2 ¹	-	-	-	1	-	1	1	-	-	-	-	-	-	-	-
Delémont	5	2	1	-	-	-	1	-	2	1	-	-	-	-	-	-	-	-	-	-
Ebikon	5	1	-	-	1	-	2 ¹	1	-	-	-	-	-	-	-	-	-	-	-	-
Ecublens (VD)	7	3	-	-	1	-	-	-	3	2	-	-	-	-	-	-	1	1	-	-
Flawil	7	1	2	-	3	1	2 ¹	-	1	-	-	-	-	-	-	-	-	-	-	-
Gland	7	3	-	-	2	2	-	-	1	-	-	-	-	-	-	-	-	-	-	-
Glarus	7	1	1	-	3 ¹	-	1	1	1	-	2	-	-	-	-	-	-	-	-	-
Hinwil	7	1	-	-	3	1	-	-	1	-	3 ¹	-	-	-	-	-	-	-	-	-
Horw	5	-	-	-	1 ¹	-	2	-	-	-	1	-	-	-	-	-	-	-	-	-
Ittigen	7	1	1	-	-	-	-	-	2	1	1	-	-	-	-	-	-	-	-	-
Küsnacht (ZH)	9	2	-	-	4 ¹	1	-	-	-	-	3	-	-	-	-	-	-	-	1	1
La Tour-de-Peilz	5	1	-	-	3 ¹	-	1	-	1	1	-	-	-	-	-	-	-	-	-	-
Le Grand-Saconnex	3	-	1	-	1	-	1 ¹	-	-	-	-	-	-	-	-	-	1	-	-	-
Le Locle	5	-	-	-	2	-	-	-	-	-	-	-	-	-	-	-	1 ¹	-	-	-
Lenzburg	5	1	-	-	2	-	1	1	1 ¹	-	1	-	-	-	-	-	-	-	-	-
Liestal	5	2	-	-	1 ¹	-	-	-	2	1	-	-	-	-	-	-	1	1	-	-
Männedorf	7	1	-	-	3 ¹	-	1	1	1	-	1	-	-	-	-	-	-	-	1	-
Meilen	9	3	-	-	5 ¹	2	-	-	2	1	1	-	-	-	-	-	-	-	-	-
Mendrisio	7	1	-	-	2 ¹	-	3	1	1	-	-	-	-	-	-	-	-	-	-	-
Möhligen	5	-	-	-	1	-	-	-	1	-	2 ¹	-	-	-	-	-	-	-	-	-
Münchenbuchsee	7	2	1	-	-	-	-	-	2	1	4 ¹	1	1	-	-	-	-	-	-	-
Münchenstein	7	2	-	-	2	1	1 ¹	-	2	1	1	-	-	-	-	-	-	-	1	-
Münsingen	7	3	1	-	1	-	-	-	1	1	2	1	1	-	-	-	2 ¹	1	-	-
Muri bei Bern	7	2	1	-	3 ¹	1	-	-	2	1	1	-	-	-	-	-	-	-	-	-
Neuhausen am Rheinflall	5	1	1	-	1 ¹	-	1	-	2	1	1	-	-	-	-	-	-	-	-	-
Oberwil (BL)	7	2	-	-	2	1	2	1	1	-	1 ¹	-	-	-	-	-	-	-	-	-
Oftringen	5	1	1	-	2 ¹	-	-	-	1	-	-	-	-	-	-	-	-	-	-	-
Pfäffikon	7	1	-	-	2	-	-	-	-	-	2 ¹	1	2	-	-	-	1	-	-	-
Plan-les-Ouates	3	1	-	-	1	1	1 ¹	-	-	-	-	-	-	-	-	-	1	-	-	-
Prilly	5	1	-	-	2 ¹	-	-	-	2	1	-	-	-	-	-	-	1	-	-	-
Rheinfelden	5	1	1	-	2 ¹	1	-	-	-	-	1	-	-	-	-	-	-	-	1	-
Richterswil	9	3	-	-	3 ¹	1	1	-	2	1	2	1	1	-	-	-	-	-	-	-
Risch	5	-	-	-	2	-	2 ¹	-	-	-	1	-	-	-	-	-	-	-	-	-
Romanshorn	9	3	1	-	1	-	-	-	-	-	2	1	-	-	-	-	-	-	-	-

Städte mit ... Einwohnern Villes de ... habitants	Alle Parteien / Ensemble des partis				FDP / PLR		CVP / PDC		SP / PS		SVP / UDC		EVP / PEV		BDP / PBD		GPS / PES		GLP / PVL	
	Total / En tout	Davon Frauen Dont femmes	Davon vollamt- lich (mind. 80%) / Dont à plein temps (soit à au moins 80%)		Total / En tout	Davon Frauen Dont femmes	Total / En tout	Davon Frauen Dont femmes	Total / En tout	Davon Frauen Dont femmes	Total / En tout	Davon Frauen Dont femmes	Total / En tout	Davon Frauen Dont femmes	Total / En tout	Davon Frauen Dont femmes	Total / En tout	Davon Frauen Dont femmes	Total / En tout	Davon Frauen Dont femmes
			Total / En tout	Davon Frauen Dont femmes																
Rüti (ZH)	9	4	-	-	2 ¹	-	2	1	2	2	1	-	1	-	-	-	-	-	1	1
Sarnen	7	2	-	-	1	-	3 ¹	1	-	-	2	-	-	-	-	-	-	-	-	-
Spiez	7	4	1	1	-	-	-	-	1	1	3	1 ¹	1	1	1	-	-	-	-	-
Spreitenbach	5	1	1	-	2 ¹	1	1	-	-	-	1	-	-	-	-	-	-	-	-	-
Stäfa	9	4	-	-	4 ¹	1	1	1	2	1	-	-	-	-	-	-	-	-	2	1
Steinhausen	5	2	-	-	2	2	2 ¹	-	-	-	-	-	-	-	-	-	1	-	-	-
Suhr	5	1	-	-	1	-	-	-	1	-	-	-	-	-	-	-	-	-	-	-
Thônex	3	-	-	-	2	-	1 ¹	-	-	-	-	-	-	-	-	-	-	-	-	-
Uzwil	7	3	2	-	2	-	3 ¹	2	2	1	-	-	-	-	-	-	-	-	-	-
Versoix	3	1	-	-	1 ¹	-	1	-	1	1	-	-	-	-	-	-	-	-	-	-
Villars-sur-Glâne	9	4	1	1	2	-	2	1	4	3 ¹	-	-	-	-	-	-	1	-	-	-
Weinfelden	7	2	1	-	2 ¹	-	2	1	1	1	2	-	-	-	-	-	-	-	-	-
Worb*	7	1	1	-	2	1	-	-	1	-	1	-	1 ¹	-	1	-	1	-	-	-
Zofingen	7	2	1	-	1	-	-	-	2	1	-	-	-	-	-	-	1	1	1	-
Zollikofen	7	2	1	-	1	1	-	-	2	1	3 ¹	-	-	-	-	-	1	-	-	-
Zollikon	7	2	-	-	4	2	-	-	-	-	2	-	-	-	-	-	-	-	1 ¹	-
Weniger als 10000 / Moins de 10000																				
Altdorf (UR)	7	2	-	-	2	-	3	2	2 ¹	-	-	-	-	-	-	-	-	-	-	-
Appenzell*	7	2	-	-	-	-	-	-	-	-	-	-	-	-	-	-	-	-	-	-
Arlesheim	7	1	-	-	3 ¹	-	-	-	1	-	-	-	-	-	-	-	-	-	-	-
Arosa*	5	1	-	-	1	1	1 ¹	-	-	-	-	-	-	-	1	-	-	-	-	-
Bussigny	5	2	-	-	2	1 ¹	-	-	2	1	-	-	-	-	-	-	-	-	-	-
Chiasso	5	2	-	-	2 ¹	1	1	-	1	-	-	-	-	-	-	-	-	-	-	-
Crissier	5	2	-	-	-	-	-	-	-	-	-	-	-	-	-	-	-	-	-	-
Interlaken	7	1	-	-	2	-	-	-	3 ¹	1	2	-	-	-	-	-	-	-	-	-
La Neuveville*	7	2	-	-	3 ¹	-	-	-	2	2	-	-	-	-	-	-	-	-	-	-
Moutier*	9	2	-	-	1	-	3 ¹	1	-	-	2	1	-	-	-	-	-	-	-	-
Murten*	7	3	-	-	3 ¹	1	-	-	2	1	2	1	-	-	-	-	-	-	-	-
Payerne	5	1	1	1	4	1 ¹	-	-	1	-	-	-	-	-	-	-	-	-	-	-
Peseux*	5	1	-	-	4 ¹	1	-	-	-	-	-	-	-	-	-	-	-	-	1	-
Porrentruy*	7	2	-	-	2 ¹	-	2	1	2	1	-	-	-	-	-	-	-	-	-	-
Rorschach	5	1	2	-	1	-	1	-	2	1	1 ¹	-	-	-	-	-	-	-	-	-
St. Moritz	5	1	1	-	2	1	-	-	-	-	1	-	-	-	-	-	-	-	-	-
Stans	7	1	-	-	2	-	2 ¹	-	1	-	-	-	-	-	-	-	1	-	-	-
Sursee	5	2	-	-	2	1	2 ¹	-	1	1	-	-	-	-	-	-	-	-	-	-
Urdorf	7	1	-	-	2	-	1	-	1	-	1	-	1	1 ¹	-	-	-	-	-	-
Visp	9	2	1	-	1	-	4 ¹	1	1	-	1	-	-	-	-	-	-	-	-	-
Zermatt	7	2	-	-	1	1	4	1 ¹	-	-	-	-	-	-	-	-	-	-	-	-
Zuchwil*	11	3	1	-	3	1	1	-	4 ¹	2	2	-	-	-	-	-	1	-	-	-
Alle / Tous	1121	304	180	42	311	71	169	41	231	93	138	24	21	6	9	2	64	26	30	9

	LP / PL		CSP / PCS		PdA / PST		PSA / PSA		GA / ASV		SD / DS		EDU / UDF		FPS / PSL		Lega Lega		Sol. / Sol.		MCR MCG		Übrige Parteien Autres partis	
	Total / En tout	Davon Frauen Dont femmes	Total / En tout	Davon Frauen Dont femmes	Total / En tout	Davon Frauen Dont femmes	Total / En tout	Davon Frauen Dont femmes	Total / En tout	Davon Frauen Dont femmes	Total / En tout	Davon Frauen Dont femmes	Total / En tout	Davon Frauen Dont femmes	Total / En tout	Davon Frauen Dont femmes	Total / En tout	Davon Frauen Dont femmes	Total / En tout	Davon Frauen Dont femmes	Total / En tout	Davon Frauen Dont femmes	Total / En tout	Davon Frauen Dont femmes
-	-	-	-	-	-	-	-	-	-	-	-	-	-	-	-	-	-	-	-	-	-	-	-	-
-	-	-	-	-	-	-	-	-	-	-	-	-	-	-	-	-	-	-	-	-	-	-	1 ³⁵	1
-	-	-	-	-	-	-	-	-	-	-	-	-	-	-	-	-	-	-	-	-	-	-	1 ³⁶	1
-	-	-	-	-	-	-	-	-	-	-	-	-	-	-	-	-	-	-	-	-	-	-	1 ⁴	-
-	-	-	-	-	-	-	-	-	-	-	-	-	-	-	-	-	-	-	-	-	-	-	-	-
-	-	-	-	-	-	-	-	-	-	-	-	-	-	-	-	-	-	-	-	-	-	-	3 ³⁷	1
-	-	-	-	-	-	-	-	-	-	-	-	-	-	-	-	-	-	-	-	-	-	-	-	-
-	-	-	-	-	-	-	-	-	-	-	-	-	-	-	-	-	-	-	-	-	-	-	-	-
-	-	-	-	-	-	-	-	-	-	-	-	-	-	-	-	-	-	-	-	-	-	-	-	-
-	-	-	-	-	-	-	-	-	-	-	-	-	-	-	-	-	-	-	-	-	-	-	2 ¹²⁶	-
-	-	-	-	-	-	-	-	-	-	-	-	-	-	-	-	-	-	-	-	-	-	-	-	-
-	-	-	-	-	-	-	-	-	-	-	-	-	-	-	-	-	-	-	-	-	-	-	-	-
-	-	-	-	-	-	-	-	-	-	-	-	-	-	-	-	-	-	-	-	-	-	-	-	-
-	-	-	-	-	-	-	-	-	-	-	-	-	-	-	-	-	-	-	-	-	-	-	7 ³⁸	2 ¹
-	-	-	-	-	-	-	-	-	-	-	-	-	-	-	-	-	-	-	-	-	-	-	3 ³⁹	1
-	-	-	-	-	-	-	-	-	-	-	-	-	-	-	-	-	-	-	-	-	-	-	2 ²⁶	-
-	-	-	-	-	-	-	-	-	-	-	-	-	-	-	-	-	-	-	-	-	-	-	1 ⁴⁰	-
-	-	-	-	-	-	-	-	-	-	-	-	-	-	-	-	1	1	-	-	-	-	-	-	-
-	-	-	-	-	-	-	-	-	-	-	-	-	-	-	-	-	-	-	-	-	-	-	5 ¹⁴¹	2
-	-	-	-	-	-	-	-	-	-	-	-	-	-	-	-	-	-	-	-	-	-	-	-	-
-	-	-	-	-	-	-	-	-	-	-	-	-	-	-	-	-	-	-	-	-	-	-	2 ⁴²	-
-	-	-	-	-	-	3	-	-	-	-	-	-	-	-	-	-	-	-	-	-	-	-	-	-
-	-	-	-	-	-	-	-	-	-	-	-	-	-	-	-	-	-	-	-	-	-	-	-	-
-	-	-	-	-	-	-	-	-	-	-	-	-	-	-	-	-	-	-	-	-	-	-	-	-
-	-	1	-	-	-	-	-	-	-	-	-	-	-	-	-	-	-	-	-	-	-	-	-	-
-	-	-	-	-	-	-	-	-	-	-	-	-	-	-	-	-	-	-	-	-	-	-	-	-
-	-	-	-	-	-	-	-	-	-	-	-	-	-	-	-	-	-	-	-	-	-	-	2 ¹⁴³	-
-	-	-	-	-	-	-	-	-	-	-	-	-	-	-	-	-	-	-	-	-	-	-	1 ¹⁰	1
-	-	-	-	-	-	-	-	-	-	-	-	-	-	-	-	-	-	-	-	-	-	-	-	-
-	-	-	-	-	-	-	-	-	-	-	-	-	-	-	-	-	-	-	-	-	-	-	1 ⁴	-
-	-	2	1	-	-	-	-	-	-	-	-	-	-	-	-	-	-	-	-	-	-	-	-	-
-	-	2	-	-	-	-	-	-	-	-	-	-	-	-	-	-	-	-	-	-	-	-	-	-
-	-	-	-	-	-	-	-	-	-	-	-	-	-	-	-	-	-	-	-	-	-	-	-	-
2	-	9	2	6	1	3	-	2	2	-	-	2	-	-	-	-	7	1	1	-	-	-	116	26

Quellen: BFS, SSV

© BFS / OFS 2020

Sources: OFS, UVS

Raumbezug: Gemeinden / 01.01.2019

Référence spatiale: communes / 01.01.2019

¹⁻⁴² Fussnoten siehe Seite 117 / indications voir page 117

* keine statistische Stadt gemäss BFS-Definition / ne répond pas à la définition de ville statistique de l'OFS

Öffentliche Finanzen

Kommunale Einnahmen und Ausgaben

Schlossen im Jahr 2016 60,5% der im statistischen Jahrbuch verzeichneten Städte und städtischen Gemeinden ihre Rechnung mit einem Defizit ab, waren es 2017 12% weniger Städte. Somit schreibt wieder eine Mehrheit der Städte schwarze Zahlen (51,5%).

Am häufigsten schrieben 2017 Städte mit mehr als 100 000 Einwohner/innen rote Zahlen, und zwar 83,3%. Auf dem zweiten Rang folgen die Städte mit 50 000 bis 99 999 Einwohner/innen: Hier schlossen 75,0% mit einem Defizit ab. Und auf Platz drei kommen die Städte mit 15 000 bis 19 999 Einwohner/innen, wo mehr als die Hälfte rote Zahlen schrieb (54,1%).

2017 beanspruchten die Bereiche Bildung und soziale Sicherheit in den 171 Städten die mit Abstand grössten Anteile der Gesamtausgaben. So wurden 23,1% der Gesamtausgaben für Bildung sowie 20,7% für soziale Sicherheit eingesetzt.

Steuern pro Einwohner/in

Abgesehen von Basel – der Stadtkanton kann nur bedingt mit den anderen Städten und städtischen Gemeinden verglichen werden – betrug der Steuerertrag pro Einwohner/in lediglich in Küsnacht (ZH) mehr als 10 000 Franken (11 602). Auf den Plätzen drei und vier folgen St. Moritz mit 9 698 Franken und Zollikon mit 9 416 Franken Steuern pro Einwohner/in. Die tiefsten Steuererträge pro Person wiesen im Jahr 2017 Appenzell mit 711 Franken, Bellinzona mit 1 230 Franken und Arth mit 1 398 Franken auf.

Im Jahr 2015 betrug das Steueraufkommen bei der direkten Bundessteuer in den Schweizer Städten im Schnitt 1 298 Franken pro Einwohner/in. Für das Jahr 2016 lässt sich einen leicht tieferen Wert feststellen: 1 286 Franken direkte Bundessteuern zahlte eine Person im Durchschnitt in den untersuchten Städten. Dies entspricht einer Veränderung von minus 0,9% zwischen 2015 und 2016.

Die detaillierten Daten zu Finanzen und Steuern stehen Ihnen auch online zur Verfügung.

Finances publiques

Recettes et dépenses communales

Alors qu'en 2016, 60,5% des villes et communes analysées dans l'annuaire clôturaient leurs comptes avec un déficit; en 2017 12% de villes en moins étaient dans le rouge. Une majorité des villes dégage donc à nouveau des bénéfices (51,5%).

En 2017, les villes de plus de 100 000 habitants étaient le plus souvent dans le rouge (83,3%). Les villes de 50 000 à 99 999 habitants se classent au deuxième rang: ici, 75% étaient dans le rouge. Et parmi les villes de 15 000 à 19 999 habitants, plus de la moitié ont terminé l'année 2017 sur un manque à gagner (54,1%).

En 2017, 23,1% respectivement 20,7% de l'ensemble des dépenses des 171 villes ont été consacrées aux domaines de l'éducation et de la sécurité sociale, qui sont donc de loin les postes de dépenses les plus importants.

Impôts par tête

À l'exception de Bâle – cette ville-canton est difficilement comparable avec les autres villes et communes urbaines –, le revenu fiscal par habitant ne dépassait les 10 000 francs qu'à Küsnacht (ZH) (11 602), suivi en troisième et en quatrième position par St. Moritz avec 9 698 francs et Zollikon avec 9 416 francs d'impôts par habitant. Les recettes fiscales les plus basses par habitant ont été affichées en 2017 par Appenzell (711 francs), Bellinzona (1 230 francs) et Arth (1 398 francs).

En 2015, l'impôt fédéral direct s'élevait à 1 298 francs par habitant en moyenne dans les villes suisses. Un chiffre un peu moins élevé s'est dégagé pour l'année 2016: cette année-là, chaque habitant des villes et communes analysées a versé en moyenne 1 286 francs d'impôt fédéral direct. Ceci correspond à une baisse de 0,9% entre 2015 et 2016.

Les données détaillées sur les finances et les impôts sont également disponibles en ligne.

Kommunale Einnahmen und kommunale Ausgaben pro Einwohner/in, nach Gemeindegrössenklasse, 2017
Recettes communales et dépenses communales par habitant, selon la taille de la commune, en 2017

G11.1

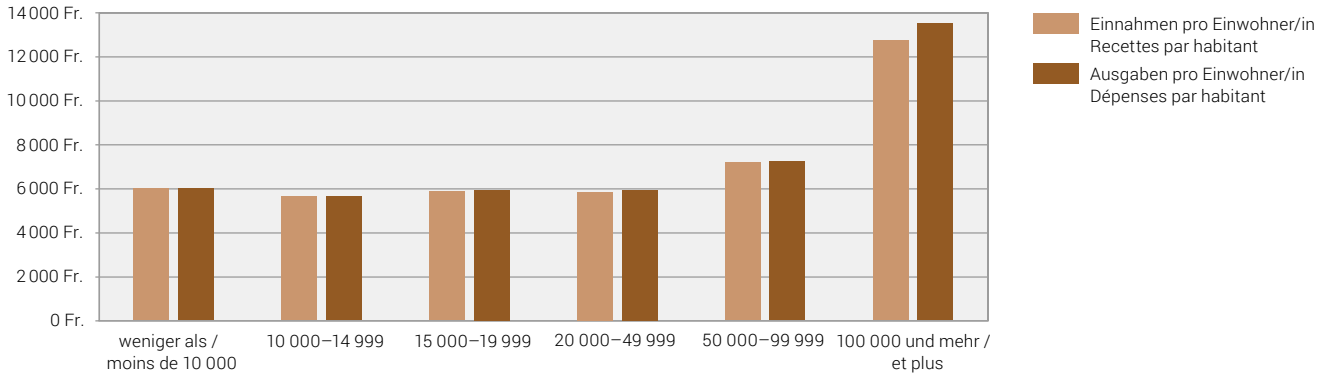

Quelle: Eidgenössische Finanzverwaltung – Finanzstatistik
 Source: Administration fédérale des finances – Statistique financière

© BFS 2020
 © OFS 2020

Städte mit positiver und negativer Jahresrechnung¹, 2008–2017
Villes avec comptes annuels positifs et négatifs¹, de 2008 à 2017

G11.2

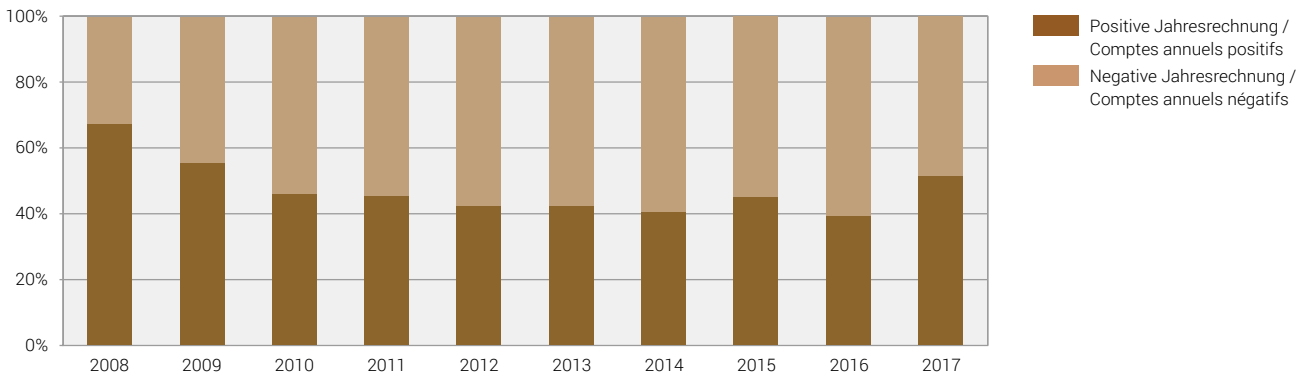

¹ Der Saldo der Jahresrechnung berechnet sich aus der Differenz der kommunalen Einnahmen und Ausgaben.
 Le solde des comptes annuels est le résultat entre la différence des recettes et dépenses communales.

Quelle: Eidgenössische Finanzverwaltung – Finanzstatistik
 Source: Administration fédérale des finances – Statistique financière

© BFS 2020
 © OFS 2020

Kommunale Aktiven und kommunale Passiven, in 1 000 Franken, Ende 2017
Actifs communaux et passifs communaux, en 1 000 francs, fin 2017

T 11.1

Städte mit ... Einwohnern Villes de ... habitants	Kommunale Aktiven / Actifs communaux			Kommunale Passiven / Passifs communaux		
	Total En tout	Finanzvermögen Patrimoine financier	Verwaltungs- vermögen / Patrimoine administratif	Total En tout	Fremdkapital Engagements	Eigenkapital Capital propre
100 000 und mehr / 100 000 et plus						
Basel	10 600 310	4 200 598	6 399 712	10 600 310	6 436 708	4 163 602
Bern	4 052 932	2 805 428	1 247 505	4 052 932	2 923 176	1 129 756
Genève	2 844 961	1 549 716	1 295 245	2 844 961	1 773 297	1 071 664
Lausanne	1 990 024	860 913	1 129 110	1 990 024	3 163 041	-1 173 017
Winterthur	2 921 550	922 526	1 999 024	2 921 550	2 142 981	778 569
Zürich	13 250 919	4 590 334	8 660 585	13 250 919	12 070 007	1 180 912
50 000–99 999						
Biel-Bienne	1 227 155	678 347	548 809	1 227 155	775 816	451 340
Lugano	1 165 985	435 857	730 128	1 165 985	1 061 602	104 384
Luzern	704 238	456 480	247 758	704 238	582 124	122 114
St. Gallen	1 356 413	743 629	612 784	1 356 413	1 120 502	235 911
20 000–49 999						
Aarau	687 343	243 481	443 861	687 343	136 467	550 875
Allschwil	176 059	67 097	108 961	176 059	108 999	67 059
Baar	208 568	150 708	57 860	208 568	15 787	192 781
Bellinzona	176 518	87 182	89 336	176 518	160 921	15 597
Bülach	245 037	109 622	135 415	245 037	128 750	116 287
Bulle	169 495	82 174	87 321	169 495	147 645	21 850
Carouge (GE)	217 120	53 364	163 755	217 120	53 408	163 712
Chur	750 378	534 826	215 552	750 378	214 719	535 659
Dietikon	250 494	149 529	100 965	250 494	147 103	103 391
Dübendorf	222 369	169 262	53 108	222 369	91 362	131 007
Emmen	265 212	99 301	165 911	265 212	286 285	-21 073
Frauenfeld	260 960	149 218	111 742	260 960	110 007	150 953
Fribourg	394 816	177 110	217 706	394 816	342 357	52 459
Horgen	273 975	197 316	76 659	273 975	137 535	136 441
Köniz	375 074	218 362	156 712	375 074	300 734	74 339
Kreuzlingen	194 497	109 695	84 803	194 497	61 039	133 459
Kriens	316 009	103 875	212 134	316 009	317 563	-1 554
La Chaux-de-Fonds	750 603	251 796	498 807	750 603	526 904	223 699
Lancy	505 778	229 074	276 704	505 778	230 422	275 356
Meyrin	300 181	88 274	211 907	300 181	76 275	223 906
Montreux	145 241	73 004	72 237	145 241	112 819	32 422
Neuchâtel	794 783	362 515	432 268	794 783	466 773	328 009
Nyon	383 979	105 847	278 132	383 979	311 592	72 387
Opfikon	221 906	158 899	63 008	221 906	102 351	119 555
Rapperswil-Jona	200 132	132 190	67 942	200 132	137 514	62 618
Renens (VD)	148 053	55 436	92 617	148 053	104 537	43 516
Riehen	613 816	207 448	406 369	613 816	176 341	437 475
Schaffhausen	366 092	220 664	145 427	366 092	267 447	98 645
Sion	471 519	219 030	252 489	471 519	240 221	231 298
Thun	409 769	322 599	87 170	409 769	199 006	210 763
Uster	377 032	196 521	180 511	377 032	206 733	170 299
Vernier	232 136	93 788	138 348	232 136	140 163	91 974
Wädenswil	242 153	154 426	87 727	242 153	187 339	54 814
Wettingen	364 743	74 106	290 637	364 743	155 154	209 589
Wetzikon (ZH)	290 921	132 359	158 561	290 921	184 568	106 352
Wil (SG)	224 020	105 501	118 519	224 020	152 052	71 969
Yverdon-les-Bains	296 606	109 123	187 483	296 606	282 197	14 409
Zug	636 476	332 056	304 421	636 476	150 094	486 382

Städte mit ... Einwohnern Villes de ... habitants	Kommunale Aktiven / Actifs communaux			Kommunale Passiven / Passifs communaux		
	Total En tout	Finanzvermögen Patrimoine financier	Verwaltungs- vermögen / Patrimoine administratif	Total En tout	Fremdkapital Engagements	Eigenkapital Capital propre
15 000–19 999						
Adliswil	159 707	93 328	66 379	159 707	90 705	69 002
Baden	713 665	178 988	534 677	713 665	153 414	560 252
Binningen	138 222	120 979	17 243	138 222	75 537	62 685
Burgdorf	210 442	102 539	107 903	210 442	119 497	90 945
Cham	85 649	50 683	34 966	85 649	15 514	70 135
Einsiedeln	84 349	32 790	51 559	84 349	62 343	22 007
Freienbach	119 973	113 244	6 729	119 973	57 174	62 799
Glarus Nord	154 937	78 637	76 301	154 937	56 503	98 434
Gossau (SG)	135 450	78 408	57 042	135 450	95 107	40 343
Grenchen	168 033	121 357	46 676	168 033	112 089	55 944
Herisau	131 499	47 192	84 307	131 499	98 079	33 420
Illnau-Effretikon	155 456	73 160	82 296	155 456	93 488	61 969
Kloten	285 477	197 194	88 282	285 477	137 050	148 426
Langenthal	154 268	93 638	60 630	154 268	40 390	113 878
Locarno	220 159	106 165	113 994	220 159	197 477	22 681
Lyss	125 100	69 546	55 553	125 100	49 978	75 121
Martigny	240 640	176 510	64 130	240 640	205 885	34 756
Monthey	186 432	91 323	95 109	186 432	134 164	52 268
Morges	139 699	78 492	61 207	139 699	90 964	48 735
Muttenz	212 307	121 762	90 545	212 307	135 201	77 106
Olten	265 369	119 417	145 951	265 369	162 906	102 463
Onex	95 129	38 432	56 697	95 129	50 500	44 628
Ostermundigen	145 802	88 698	57 104	145 802	118 546	27 257
Pratteln	130 055	97 987	32 068	130 055	48 304	81 752
Pully	199 491	97 890	101 601	199 491	129 087	70 405
Regensdorf	266 762	182 173	84 590	266 762	178 793	87 969
Reinach (BL)	155 767	100 324	55 443	155 767	88 589	67 178
Schlieren	384 359	141 138	243 221	384 359	218 847	165 512
Schwyz	119 960	32 268	87 692	119 960	106 246	13 713
Sierre	209 248	60 547	148 701	209 248	86 318	122 930
Solothurn	185 078	111 643	73 435	185 078	30 583	154 495
Steffisburg	112 579	70 148	42 431	112 579	32 637	79 942
Thalwil	131 635	84 646	46 989	131 635	67 147	64 488
Vevey	236 800	144 278	92 522	236 800	234 883	1 917
Volketswil	138 855	71 417	67 438	138 855	63 078	75 778
Wallisellen	224 499	121 910	102 589	224 499	142 075	82 424
Wohlen (AG)	234 970	68 013	166 957	234 970	70 541	164 429
10 000–14 999						
Aesch (BL)	60 520	31 005	29 515	60 520	32 237	28 283
Affoltern am Albis	115 744	37 647	78 098	115 744	84 671	31 074
Aigle	95 555	67 636	27 919	95 555	87 033	8 523
Altstätten	73 079	37 556	35 523	73 079	55 662	17 418
Amriswil	138 620	98 735	39 885	138 620	116 830	21 790
Arbon	164 339	53 721	110 618	164 339	142 554	21 785
Arth	31 880	18 561	13 319	31 880	23 096	8 783
Bassersdorf	129 153	56 970	72 184	129 153	70 407	58 746
Belp	74 348	44 429	29 919	74 348	31 947	42 402
Birsfelden	66 196	38 142	28 054	66 196	33 381	32 815
Brig-Glis	76 060	51 624	24 436	76 060	38 631	37 429
Brugg	295 621	130 360	165 262	295 621	38 785	256 836

T 11.1

Städte mit ... Einwohnern Villes de ... habitants	Kommunale Aktiven / Actifs communaux			Kommunale Passiven / Passifs communaux		
	Total En tout	Finanzvermögen Patrimoine financier	Verwaltungs- vermögen / Patrimoine administratif	Total En tout	Fremdkapital Engagements	Eigenkapital Capital propre
Buchs (SG)	116 090	47 935	68 155	116 090	85 040	31 050
Chêne-Bougeries	135 155	93 344	41 811	135 155	23 123	112 032
Davos	334 312	222 579	111 733	334 312	137 785	196 527
Delémont	139 247	66 027	73 220	139 247	135 609	3 639
Ebikon	89 248	42 060	47 188	89 248	80 921	8 327
Ecublens (VD)	75 015	26 843	48 171	75 015	26 098	48 917
Flawil	47 713	29 414	18 299	47 713	27 022	20 691
Gland	87 523	35 362	52 161	87 523	83 896	3 627
Glarus	91 685	53 924	37 761	91 685	33 772	57 913
Hinwil	74 647	46 549	28 097	74 647	38 613	36 034
Horw	193 550	73 441	120 109	193 550	164 161	29 389
Ittigen	94 565	65 470	29 096	94 565	56 299	38 266
Küsnacht (ZH)	327 621	169 434	158 186	327 621	88 789	238 832
La Tour-de-Peilz	63 316	43 195	20 120	63 316	40 317	22 999
Le Grand-Saconnex	156 690	65 672	91 018	156 690	54 883	101 807
Le Locle	305 903	105 781	200 121	305 903	143 693	162 210
Lenzburg	240 650	60 346	180 304	240 650	54 176	186 473
Liestal	98 425	58 043	40 381	98 425	64 935	33 490
Männedorf	144 956	55 679	89 277	144 956	76 021	68 935
Meilen	245 965	140 108	105 858	245 965	78 599	167 367
Mendrisio	196 891	102 951	93 940	196 891	172 465	24 425
Möhlín	168 015	28 180	139 835	168 015	56 102	111 913
Münchenbuchsee	64 753	29 290	35 464	64 753	18 636	46 118
Münchenstein	153 074	105 683	47 392	153 074	72 785	80 289
Münsingen	59 941	34 702	25 239	59 941	23 869	36 072
Muri bei Bern	124 420	87 568	36 852	124 420	76 855	47 565
Neuhausen am Rheinfall	101 149	61 411	39 738	101 149	92 904	8 245
Oberwil (BL)	108 396	65 584	42 813	108 396	42 549	65 847
Oftringen	203 187	42 632	160 555	203 187	77 950	125 238
Pfäffikon	129 375	39 150	90 225	129 375	44 148	85 227
Plan-les-Quates	322 991	179 084	143 907	322 991	112 145	210 846
Prilly	84 482	23 447	61 036	84 482	76 504	7 978
Rheinfelden	333 033	128 155	204 878	333 033	30 173	302 860
Richterswil	102 889	62 782	40 107	102 889	53 154	49 734
Risch	72 127	65 558	6 569	72 127	8 386	63 741
Romanshorn	92 796	59 296	33 500	92 796	61 893	30 903
Rüti (ZH)	134 557	63 786	70 771	134 557	76 356	58 201
Sarnen	72 937	30 403	42 535	72 937	19 232	53 706
Spiez	71 716	48 672	23 044	71 716	30 099	41 617
Spreitenbach	201 108	46 631	154 478	201 108	60 656	140 452
Stäfa	150 264	74 561	75 703	150 264	60 760	89 504
Steinhausen	140 941	90 349	50 592	140 941	40 233	100 708
Suhr	197 796	39 252	158 544	197 796	45 802	151 995
Thönex	156 929	75 348	81 581	156 929	30 987	125 942
Uzwil	87 548	41 299	46 249	87 548	66 618	20 930
Versoix	132 261	80 509	51 752	132 261	60 613	71 647
Villars-sur-Glâne	111 766	42 041	69 725	111 766	101 007	10 759
Weinfelden	101 169	36 869	64 299	101 169	57 116	44 053
Worb*	67 380	39 679	27 701	67 380	36 630	30 750
Zofingen	272 031	75 375	196 656	272 031	118 260	153 771
Zollikofen	49 784	28 501	21 283	49 784	11 927	37 857
Zollikon	316 788	110 400	206 388	316 788	132 698	184 089

Städte mit ... Einwohnern Villes de ... habitants	Kommunale Aktiven / Actifs communaux			Kommunale Passiven / Passifs communaux		
	Total En tout	Finanzvermögen Patrimoine financier	Verwaltungs- vermögen / Patrimoine administratif	Total En tout	Fremdkapital Engagements	Eigenkapital Capital propre
Weniger als 10 000 / Moins de 10 000						
Altdorf (UR)	43 488	23 758	19 730	43 488	29 522	13 967
Appenzell*	5 906	4 837	1 068	5 906	2 988	2 918
Arllesheim	102 568	64 345	38 224	102 568	49 890	52 678
Arosa*	127 128	48 128	79 000	127 128	32 514	94 614
Bussigny	51 608	29 892	21 716	51 608	29 978	21 631
Chiasso	110 761	45 973	64 788	110 761	93 341	17 420
Crissier	69 310	44 063	25 247	69 310	31 976	37 334
Interlaken	56 217	29 197	27 020	56 217	30 826	25 391
La Neuveville*	38 151	21 487	16 664	38 151	16 490	21 661
Moutier*	72 178	41 834	30 343	72 178	58 518	13 659
Murten*	115 706	35 526	80 180	115 706	53 038	62 668
Payerne	75 661	43 784	31 877	75 661	51 871	23 790
Peseux*	80 331	19 655	60 676	80 331	32 080	48 251
Porrentruy*	79 989	32 676	47 313	79 989	70 296	9 694
Rorschach	109 693	66 495	43 198	109 693	99 587	10 106
St. Moritz	240 342	59 275	181 067	240 342	113 278	127 063
Stans	66 592	24 730	41 862	66 592	30 464	36 128
Sursee	152 359	54 090	98 269	152 359	131 701	20 657
Urdorf	80 708	27 123	53 585	80 708	42 455	38 253
Visp	55 483	30 523	24 960	55 483	39 242	16 241
Zermatt	123 862	55 325	68 537	123 862	41 053	82 809
Zuchwil*	61 012	32 958	28 054	61 012	39 808	21 204

Quelle: Eidgenössische Finanzverwaltung (EFV) – Finanzstatistik

© BFS / OFS 2020

Source: Administration fédérale des finances (AFF) – Statistique financière

Raumbezug: Gemeinden / 02.04.2017

Référence spatiale: communes / 02.04.2017

* keine statistische Stadt gemäss BFS-Definition / ne répond pas à la définition de ville statistique de l'OFS

Kommunale Einnahmen und kommunale Ausgaben, in 1 000 Franken, Ende 2017
Recettes communales et dépenses communales, en 1 000 francs, fin 2017

T 11.2

Städte mit ... Einwohnern Villes de ... habitants	Kommunale Einnahmen / Recettes communales			Kommunale Ausgaben / Dépenses communales		
	Total En tout	Einnahmen ¹ Recettes ¹	Investitions- einnahmen / Recettes d'investissement	Total En tout	Ausgaben ² Dépenses ²	Investitions- ausgaben / Dépenses d'investissement
100 000 und mehr / 100 000 et plus						
Basel ³	5 037 690	4 946 448	91 243	4 962 980	4 447 587	515 393
Bern	1 145 064	1 123 418	21 646	1 163 600	1 041 277	122 323
Genève	1 209 394	1 196 128	13 266	1 222 322	1 087 201	135 121
Lausanne	1 194 263	1 182 874	11 389	1 266 841	1 130 107	136 734
Winterthur	997 039	981 011	16 028	1 022 087	873 385	148 703
Zürich	5 255 766	5 186 653	69 113	6 134 444	4 655 147	1 479 298
50 000–99 999						
Biel-Bienne	403 299	399 846	3 453	416 018	377 788	38 229
Lugano	425 312	420 849	4 464	432 520	386 228	46 292
Luzern	567 540	559 826	7 713	541 416	502 215	39 201
St. Gallen	584 075	576 671	7 404	597 187	521 573	75 614
20 000–49 999						
Aarau	161 487	157 414	4 073	151 253	132 556	18 697
Allschwil	107 065	106 860	205	98 893	87 822	11 071
Baar	137 891	136 998	893	128 379	112 966	15 413
Bellinzona	84 767	83 019	1 748	86 891	74 963	11 928
Bülach	168 369	165 974	2 395	167 154	140 767	26 387
Bulle	101 089	99 329	1 760	104 095	89 160	14 934
Carouge (GE)	96 711	94 377	2 335	98 410	75 879	22 530
Chur	228 255	223 220	5 035	220 631	194 111	26 520
Dietikon	204 327	201 347	2 979	199 404	185 723	13 681
Dübendorf	192 583	189 671	2 912	189 422	154 028	35 394
Emmen	137 193	135 264	1 929	149 784	138 391	11 393
Frauenfeld	145 676	144 373	1 303	147 639	129 167	18 472
Fribourg	232 291	228 662	3 630	216 816	189 829	26 987
Horgen	193 819	192 715	1 104	185 877	169 389	16 488
Köniz	200 395	198 872	1 523	229 716	192 727	36 990
Kreuzlingen	119 950	118 969	981	116 907	103 775	13 132
Kriens	142 759	136 200	6 559	161 237	128 705	32 532
La Chaux-de-Fonds	237 523	237 127	396	224 124	207 332	16 792
Lancy	139 566	137 551	2 015	145 457	107 069	38 388
Meyrin	127 053	106 003	21 050	129 797	91 091	38 706
Montreux	135 868	133 461	2 407	151 439	134 378	17 061
Neuchâtel	252 703	245 018	7 684	248 939	232 679	16 260
Nyon	152 509	151 131	1 377	202 013	150 090	51 923
Opfikon	146 888	144 889	1 999	137 695	119 593	18 102
Rapperswil-Jona	145 596	144 238	1 358	163 407	129 758	33 650
Renens (VD)	106 714	103 213	3 501	105 972	92 900	13 072
Riehen	140 757	140 757	-	196 612	123 957	72 655
Schaffhausen	229 522	223 519	6 003	199 185	178 743	20 442
Sion	221 136	215 532	5 604	226 331	192 324	34 007
Thun	252 173	248 628	3 545	261 754	247 367	14 387
Uster	222 643	220 579	2 064	244 232	199 877	44 355
Vernier	119 656	111 369	8 287	131 191	100 150	31 042
Wädenswil	140 486	137 674	2 813	137 570	123 949	13 621
Wettingen	93 135	92 832	303	107 276	87 868	19 408
Wetzikon (ZH)	170 135	167 925	2 210	164 010	148 724	15 286
Wil (SG)	135 730	134 507	1 224	124 559	120 508	4 051
Yverdon-les-Bains	157 374	155 604	1 770	178 081	141 597	36 483
Zug	294 725	291 470	3 254	275 657	235 429	40 229

Städte mit ... Einwohnern Villes de ... habitants	Kommunale Einnahmen / Recettes communales			Kommunale Ausgaben / Dépenses communales		
	Total En tout	Einnahmen ¹ Recettes ¹	Investitions- einnahmen / Recettes d'investissement	Total En tout	Ausgaben ² Dépenses ²	Investitions- ausgaben / Dépenses d'investissement
15 000–19 999						
Adliswil	146 610	146 058	552	145 554	125 288	20 266
Baden	153 738	150 965	2 773	166 203	137 619	28 584
Binningen	97 922	97 261	662	81 307	76 873	4 434
Burgdorf	96 423	94 251	2 173	96 100	89 404	6 696
Cham	88 245	86 642	1 603	77 260	74 538	2 722
Einsiedeln	72 056	71 750	306	74 822	64 294	10 528
Freienbach	75 318	74 848	470	90 776	83 707	7 069
Glarus Nord	64 966	62 318	2 647	68 273	59 802	8 471
Gossau (SG)	92 505	91 000	1 505	83 330	74 958	8 371
Grenchen	94 128	92 905	1 223	96 898	90 656	6 243
Herisau	88 305	87 619	686	89 028	83 493	5 535
Illnau-Effretikon	108 913	107 747	1 166	112 287	93 000	19 287
Kloten	202 144	201 695	448	183 293	165 379	17 915
Langenthal	88 672	87 342	1 330	102 808	84 952	17 856
Locarno	104 520	74 080	30 440	114 838	66 343	48 495
Lyss	75 835	74 705	1 129	77 665	69 636	8 029
Martigny	98 236	97 902	334	88 367	82 241	6 126
Monthey	96 237	92 851	3 386	93 343	74 930	18 413
Morges	125 593	122 689	2 904	122 404	113 963	8 441
Muttenz	83 465	82 580	885	99 032	85 375	13 657
Olten	113 282	111 117	2 165	96 904	88 705	8 198
Onex	57 564	57 107	457	53 619	44 433	9 186
Ostermundigen	99 294	96 228	3 066	94 495	91 390	3 105
Pratteln	81 932	77 988	3 944	94 129	85 393	8 736
Pully	134 659	134 161	498	141 284	129 803	11 481
Regensdorf	131 793	129 707	2 087	135 369	124 469	10 900
Reinach (BL)	93 293	91 804	1 489	92 229	82 365	9 865
Schlieren	125 688	125 516	171	147 735	114 142	33 593
Schwyz	54 243	52 841	1 402	57 150	48 732	8 418
Sierre	79 556	73 605	5 950	89 415	64 653	24 761
Solothurn	113 398	111 777	1 621	109 944	97 891	12 053
Steffisburg	63 541	62 766	775	59 507	55 385	4 121
Thalwil	126 833	124 857	1 976	123 337	108 649	14 688
Vevey	142 424	141 944	479	138 117	129 395	8 721
Volketswil	95 497	94 141	1 356	102 902	87 341	15 560
Wallisellen	123 224	122 971	253	131 320	109 690	21 629
Wohlen (AG)	67 018	66 439	579	76 822	61 205	15 617
10 000–14 999						
Aesch (BL)	45 636	43 365	2 271	43 446	39 523	3 923
Affoltern am Albis	82 716	82 032	684	73 980	71 389	2 591
Aigle	48 468	47 081	1 387	43 844	39 787	4 057
Altstätten	67 358	65 255	2 103	58 418	54 851	3 568
Amriswil	66 865	65 155	1 710	67 958	59 530	8 429
Arbon	79 949	79 111	838	78 248	72 569	5 679
Arth	31 879	31 547	332	33 118	31 263	1 855
Bassersdorf	65 898	63 043	2 855	65 713	52 365	13 349
Belp	53 929	53 133	796	60 402	50 206	10 196
Birsfelden	45 544	45 283	261	35 905	34 274	1 632
Brig-Glis	51 745	49 609	2 136	57 832	39 044	18 787
Brugg	61 073	60 330	743	60 476	52 897	7 579

T 11.2

Städte mit ... Einwohnern Villes de ... habitants	Kommunale Einnahmen / Recettes communales			Kommunale Ausgaben / Dépenses communales		
	Total En tout	Einnahmen ¹ Recettes ¹	Investitions- einnahmen / Recettes d'investissement	Total En tout	Ausgaben ² Dépenses ²	Investitions- ausgaben / Dépenses d'investissement
Buchs (SG)	66 911	64 306	2 605	72 571	61 620	10 951
Chêne-Bougeries	46 713	45 622	1 091	32 076	28 354	3 723
Davos	100 925	96 539	4 386	93 154	70 682	22 472
Delémont	77 948	74 460	3 488	74 343	65 542	8 801
Ebikon	60 171	60 266	-95	63 320	60 299	3 021
Ecublens (VD)	65 819	64 450	1 369	68 624	59 757	8 867
Flawil	66 117	65 627	490	47 353	45 014	2 339
Gland	66 469	65 124	1 344	69 484	60 517	8 967
Glarus	50 248	48 442	1 806	56 237	42 668	13 569
Hinwil	68 896	65 193	3 704	67 325	60 516	6 809
Horw	80 994	79 060	1 933	103 618	72 344	31 274
Ittigen	67 965	66 359	1 607	67 192	58 664	8 528
Küsnacht (ZH)	206 967	205 207	1 760	204 211	176 619	27 592
La Tour-de-Peilz	65 164	65 144	20	65 416	61 282	4 135
Le Grand-Saconnex	42 190	40 395	1 794	38 774	30 755	8 019
Le Locle	64 627	64 340	287	74 624	66 802	7 822
Lenzburg	66 272	64 298	1 974	62 356	54 440	7 915
Liestal	69 281	68 568	713	82 998	69 573	13 425
Männedorf	92 019	86 381	5 639	89 642	74 744	14 898
Meilen	128 396	126 340	2 056	135 794	121 445	14 349
Mendrisio	97 285	88 237	9 047	86 780	73 376	13 404
Möhlín	49 921	44 247	5 674	44 492	39 565	4 927
Münchenbuchsee	40 565	38 776	1 789	36 530	32 495	4 035
Münchenstein	64 990	63 844	1 145	64 643	54 849	9 795
Münsingen	57 897	56 693	1 204	59 634	52 836	6 798
Muri bei Bern	68 782	67 951	831	69 946	62 290	7 656
Neuhausen am Rheinfall	60 454	59 577	877	57 960	51 313	6 647
Oberwil (BL)	49 445	48 789	656	49 011	46 279	2 731
Oftringen	49 852	48 147	1 706	47 948	42 850	5 098
Pfäffikon	60 266	59 018	1 248	65 218	58 466	6 752
Plan-les-Quates	70 678	68 652	2 027	65 375	53 416	11 959
Prilly	59 443	59 081	362	70 008	59 473	10 536
Rheinfelden	80 466	77 135	3 331	74 337	65 071	9 266
Richterswil	88 825	87 701	1 124	79 635	73 319	6 315
Risch	56 444	54 892	1 552	50 617	46 056	4 560
Romanshorn	50 240	49 890	350	54 606	45 263	9 343
Rüti (ZH)	102 837	101 725	1 113	100 627	93 983	6 644
Sarnen	56 010	52 658	3 352	55 999	47 785	8 214
Spiez	63 763	63 279	485	57 051	53 651	3 401
Spreitenbach	46 785	46 255	530	43 479	42 433	1 046
Stäfa	112 599	104 969	7 630	99 938	90 181	9 757
Steinhausen	50 756	49 210	1 547	77 949	43 951	33 998
Suhr	44 141	41 531	2 610	53 944	38 044	15 901
Thönex	38 098	37 689	409	36 545	29 903	6 642
Uzwil	67 338	64 755	2 583	70 430	56 068	14 361
Versoix	40 192	40 020	172	22 111	14 473	7 638
Villars-sur-Glâne	73 279	72 587	691	86 927	67 886	19 041
Weinfelden	57 575	55 887	1 687	61 801	50 601	11 200
Worb*	53 251	51 301	1 950	52 078	47 772	4 306
Zofingen	87 567	84 928	2 640	94 047	77 803	16 244
Zollikofen	42 405	42 232	173	44 988	41 328	3 660
Zollikon	154 573	153 752	820	150 497	136 259	14 238

Städte mit ... Einwohnern Villes de ... habitants	Kommunale Einnahmen / Recettes communales			Kommunale Ausgaben / Dépenses communales		
	Total En tout	Einnahmen ¹ Recettes ¹	Investitions- einnahmen / Recettes d'investissement	Total En tout	Ausgaben ² Dépenses ²	Investitions- ausgaben / Dépenses d'investissement
Weniger als 10 000 / Moins de 10 000						
Altdorf (UR)	33 634	33 329	305	33 848	31 268	2 580
Appenzell*	6 275	6 275	-	4 735	4 567	167
Arllesheim	52 569	52 388	181	57 389	51 776	5 613
Arosa*	31 779	28 586	3 193	32 683	24 419	8 264
Bussigny	39 945	38 999	945	49 463	38 310	11 153
Chiasso	51 431	50 495	936	55 343	47 221	8 122
Crissier	45 998	44 751	1 247	40 778	37 641	3 137
Interlaken	34 010	33 634	375	36 094	29 309	6 785
La Neuveville*	25 818	25 408	410	27 249	24 289	2 961
Moutier*	56 709	55 977	731	57 984	52 451	5 533
Murten*	41 721	40 989	731	39 308	34 613	4 696
Payerne	47 506	44 590	2 916	46 755	37 818	8 937
Peseux*	28 545	27 876	670	25 591	24 573	1 018
Porrentruy*	44 701	44 173	528	45 596	40 546	5 050
Rorschach	60 292	60 005	287	62 710	54 668	8 041
St. Moritz	81 833	73 597	8 236	81 707	61 031	20 676
Stans	34 917	34 390	526	33 153	29 797	3 356
Sursee	66 742	66 110	632	62 818	58 162	4 656
Urdorf	61 845	61 519	326	56 482	51 130	5 352
Visp	43 315	40 574	2 741	40 296	28 119	12 177
Zermatt	48 804	47 148	1 655	48 573	34 980	13 593
Zuchwil*	54 578	54 299	279	52 868	48 107	4 761

Quelle: Eidgenössische Finanzverwaltung (EFV) – Finanzstatistik

© BFS / OFS 2020

Source: Administration fédérale des finances (AFF) – Statistique financière

Raumbezug: Gemeinden / 02.04.2017

Référence spatiale: communes / 02.04.2017

¹ betriebliche Einnahmen und Finanzeinnahmen inkl. ausserordentliche Einnahmen / recettes d'exploitation et recettes financières incl. recettes extraordinaires² betriebliche Ausgaben und Finanzausgaben inkl. ausserordentliche Ausgaben / dépenses d'exploitation et dépenses financières incl. dépenses extraordinaires³ Zahlen gelten für den gesamten Kanton Basel-Stadt. / Ces chiffres valent pour tout le canton de Bâle-Ville.

* keine statistische Stadt gemäss BFS-Definition / ne répond pas à la définition de ville statistique de l'OFS

Die 49 Agglomerationen der Schweiz, 2019
 Les 49 agglomérations de la Suisse, en 2019

G 12.0

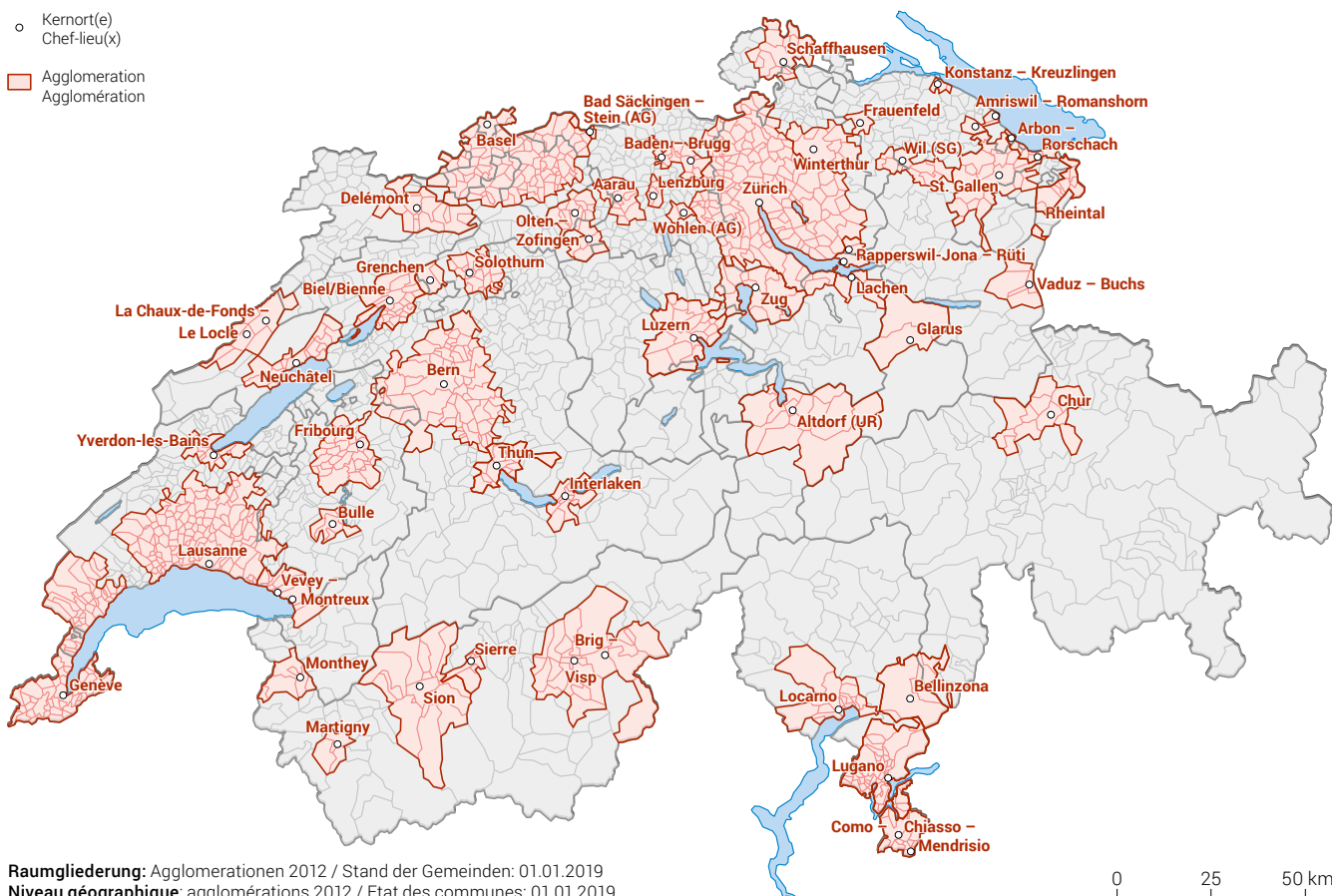

Raumgliederung: Agglomerationen 2012 / Stand der Gemeinden: 01.01.2019
 Niveau géographique: agglomérations 2012 / Etat des communes: 01.01.2019

Quelle: BFS – Raumgliederungen der Schweiz
 Source: OFS – Niveaux géographiques de la Suisse

© BFS 2020
 © OFS 2020

Agglomerationen

Definition 2012

Um die aktuellen urbanen Strukturen der Schweiz statistisch abzubilden, hat das Bundesamt für Statistik (BFS) Ende 2014 den Raum mit städtischem Charakter definiert¹. Damit einher ging auch die Neudefinition von Städten und Agglomerationen. Basierend auf einheitlichen Kriterien und Schwellenwerten wird jede Gemeinde einer Kategorie zugewiesen. Dabei wird mehrstufig vorgegangen:

In einem ersten Schritt werden die Dichten von Einwohner/innen, Beschäftigten und Logiernächten in einem über die Schweiz gelegten regelmässigen Rastergitter untersucht, um potentielle **Agglomerationskerne** zu identifizieren. Mithilfe des Rastergitters kann der Einfluss von historisch gewachsenen, institutionellen Grenzen minimiert werden.

Als Nächstes werden die auf die Kerne ausgerichteten Pendlerintensitäten genauer analysiert und so mögliche **Agglomerationsgürtel** abgegrenzt.

Weisen der identifizierte Kern und der dazugehörige Gürtel die notwendige Mindestgrösse von 20 000 Einwohner/innen auf, gilt der besagte Raum als Agglomeration.

Aber auch ausserhalb der Agglomerationen sieht die neue Definition städtische Kategorien vor. Zum einen sogenannte **mehrfach orientierte Gemeinden**, welche sich funktional auf mehrere Kerne ausrichten, und zum anderen **Kerne ausserhalb von Agglomerationen**, welche eher von regionaler Bedeutung sind.

Nach neuer Definition umfasst die Schweiz 49 Agglomerationen. Zürich stellt dabei mit 1,28 Mio. Einwohner/innen die grösste dar, mit einem Gürtel, der sich bis zu 35 km vom Zentrum ausdehnt. Die kleinste Agglomeration ist wiederum Martigny mit gut 20 000 Einwohner/innen.

Auf den folgenden Seiten soll nun jede Agglomeration einzeln unter die statistische Lupe genommen werden. Der Fokus liegt dabei auf Daten zu den Variablen, die der neuen Agglomerationsdefinition zu Grunde liegen: Bevölkerung, Beschäftigte, Pendlerströme und Logiernächte. Von der 49 Agglomerationen sind zwölf grenzüberschreitend. Die in der folgenden Seiten verwendeten Daten beziehen sich ausschliesslich auf das Schweizer Einzugsgebiet der jeweiligen Agglomerationen.

¹ BFS – Bundesamt für Statistik (2014): *Raum mit städtischem Charakter 2012* – Erläuterungsbericht. Neuchâtel.

Agglomérations

Définition 2012

Fin 2014, l'Office fédéral de la statistique (OFS) a renouvelé la définition de l'espace à caractère urbain pour pouvoir mieux refléter les structures urbaines en Suisse. Les définitions de «ville» et d'«agglomération» ont ainsi été revues¹. De nouveaux critères et de nouvelles valeurs minimales permettent de classer les localités dans telle ou telle catégorie. Le processus de définition est réalisé en plusieurs étapes:

La première étape consiste à déterminer la densité de la population, des emplois et des nuitées hôtelières dans chaque cellule d'une trame régulière placée sur le territoire suisse pour identifier des **centres d'agglomération** potentiels. L'utilisation d'une trame régulière permet de limiter au maximum l'influence des frontières institutionnelles historiques.

L'analyse détaillée de l'intensité des flux pendulaires vers les centres permet ensuite de déterminer les **couronnes d'agglomération** potentielles.

Si un nombre minimal de 20 000 personnes habite dans les centres identifiés et leurs couronnes, l'espace en question est qualifié d'agglomération.

D'autres catégories urbaines ont aussi été définies hors des agglomérations. En font partie d'une part les **communes multi-orientées**, qui sont fonctionnellement orientées vers plusieurs centres d'agglomération, d'autre part les **centres hors agglomération**, dont l'importance est plutôt régionale.

Selon ces nouvelles définitions, la Suisse compte 49 agglomérations. Zurich – 1,28 million d'habitants – est la plus grande. Sa couronne d'agglomération s'étend jusqu'à 35 kilomètres à partir du centre. La plus petite agglomération est Martigny, qui compte quelque 20 000 habitants.

Les pages suivantes présentent toutes les agglomérations séparément. La priorité a été mise sur les variables qui sont à la base des nouvelles définitions, soit la densité de la population, des emplois, des nuitées hôtelières et des flux de pendulaires. Parmi les 49 agglomérations, douze sont transfrontalières. Les données utilisées dans les pages suivantes concernent exclusivement l'arrondissement territorial suisse de ces agglomérations.

¹ OFS – Office fédéral de la statistique (2014): *L'Espace à caractère urbain 2012* – Rapport explicatif. Neuchâtel.

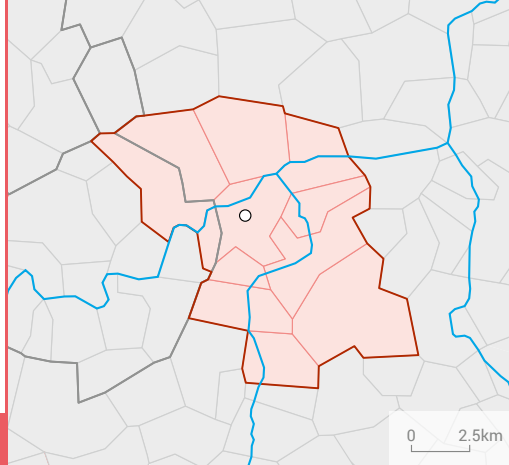

AARAU

Veränderung der Wohnbevölkerung¹ / Evolution de la population résidente¹

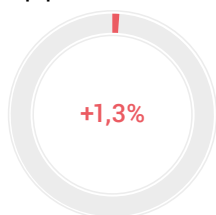

Bevölkerung / Population

	absolut absolu	%
Wohnbevölkerung am 31.12.2018 / Population résidente permanente le 31.12.2018	79 871	100
Altersklasse / Groupe d'âge		
0–19	15 792	19,8
20–64	49 523	62,0
65+	14 556	18,2
Ausländeranteil (%) / Proportion d'étrangers (%)		24,1
Gesamtzu- bzw. -abnahme / Augmentation ou diminution	1 063	1,3
Geburtenüberschuss / Excédent de naissances	170	
Wanderungssaldo / Solde migratoire	874	
Privathaushalte / Ménages privés		
Total / En tout	35 548	
Davon Einpersonenhaushalte / Dont ménages à une seule personne	12 433	35,0

Veränderung der Anzahl Beschäftigte¹ / Evolution du nombre de personnes occupées¹

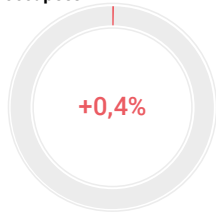

Beschäftigung / Emploi

	absolut absolu	%
Arbeitsstätten 2017 / Etablissements en 2017	5 664	
Beschäftigte 2017 / Personnes occupées en 2017		
Total / En tout	58 605	100
1. Sektor / Secteur 1	512	0,9
2. Sektor / Secteur 2	10 864	18,5
3. Sektor / Secteur 3	47 229	80,6
Arbeitslose im Jahresdurchschnitt 2018 / Personnes au chômage, moyenne annuelle, en 2018		
Total / En tout	1 099	
Davon Frauen / Dont femmes	487	44,3

Veränderung der Anzahl Übernachtungen¹ / Evolution du nombre de nuitées¹

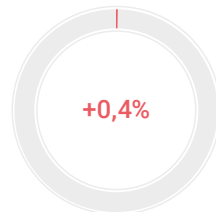

Tourismus / Tourisme

	absolut absolu	%
Ankünfte 2018 / Arrivées en 2018		
Total / En tout	45 802	100
Davon Auslandsgäste / Dont hôtes de l'étranger	16 719	36,5
Logiernächte 2018 / Nuitées en 2018		
Total / En tout	85 011	100
Davon Auslandsgäste / Dont hôtes de l'étranger	34 734	40,9
Mittlere Aufenthaltsdauer (Nächte) 2018 / Durée moyenne de séjour (nuits), en 2018	1,9	

Pendlerströme / Flux de pendulaires

	absolut absolu	VJ ³ IC ³
Pendler / Pendulaires 2013–2017 ²		
Binnenpendler / Pendulaires internes	18 316	3,4
Zupendler / Pendulaires entrants	27 083	2,8
Wegpendler / Pendulaires sortants	18 032	3,4

² Fünfjähriges Datenpooling: kumulierte Daten der Strukturserhebungen (SE) / Pooling des données quinquennal: données cumulées des relevés structurels (RS)

³ VJ: Vertrauensintervall / IC: intervalle de confiance

¹ Veränderung zum Vorjahr in Prozent / Evolution par rapport à l'année précédente en pourcentage

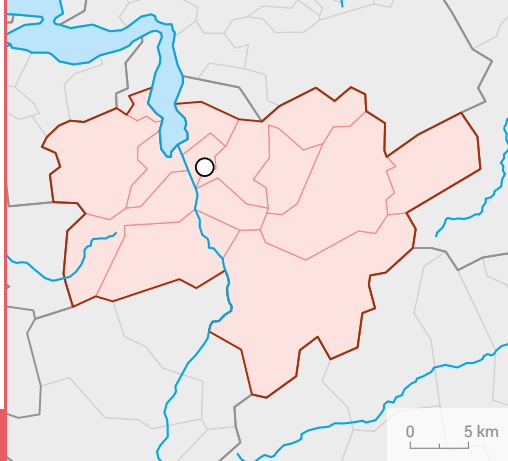

ALTDORF (UR)

Bevölkerung / Population		absolut	%
		absolu	
Wohnbevölkerung am 31.12.2018 / Population résidante permanente le 31.12.2018		32 288	100
Altersklasse / Groupe d'âge	0–19	6 676	20,7
	20–64	19 188	59,4
	65+	6 424	19,9
Ausländeranteil (%) / Proportion d'étrangers (%)			11,5
Gesamtzu- bzw. -abnahme / Augmentation ou diminution		170	0,5
Geburtenüberschuss / Excédent de naissances		44	
Wanderungssaldo / Solde migratoire		108	
Privathaushalte / Ménages privés	Total / En tout	13 402	
	Davon Einpersonenhaushalte / Dont ménages à une seule personne	4 063	30,3

Veränderung der Wohnbevölkerung¹ / Evolution de la population résidante¹

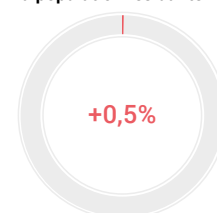

Beschäftigung / Emploi		absolut	%
		absolu	
Arbeitsstätten 2017 / Etablissements en 2017		2 335	
Beschäftigte 2017 / Personnes occupées en 2017	Total / En tout	16 197	100
	1. Sektor / Secteur 1	1 236	7,6
	2. Sektor / Secteur 2	4 945	30,5
	3. Sektor / Secteur 3	10 016	61,8
Arbeitslose im Jahresdurchschnitt 2018 / Personnes au chômage, moyenne annuelle, en 2018	Total / En tout	137	
	Davon Frauen / Dont femmes	52	38,0

Veränderung der Anzahl Beschäftigte¹ / Evolution du nombre de personnes occupées¹

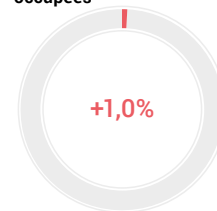

Tourismus / Tourisme		absolut	%
		absolu	
Ankünfte 2018 / Arrivées en 2018	Total / En tout	55 304	100
	Davon Auslandsgäste / Dont hôtes de l'étranger	37 628	68,0
Logiernächte 2018 / Nuitées en 2018	Total / En tout	73 787	100
	Davon Auslandsgäste / Dont hôtes de l'étranger	48 315	65,5
Mittlere Aufenthaltsdauer (Nächte) 2018 / Durée moyenne de séjour (nuits), en 2018		1,3	

Veränderung der Anzahl Übernachtungen¹ / Evolution du nombre de nuitées¹

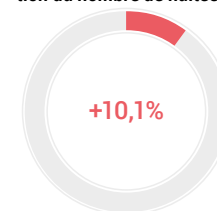

Pendlerströme / Flux de pendulaires		absolut	Vj ³
		absolu	IC ³
Pendler / Pendulaires 2013–2017 ²	Binnenpendler / Pendulaires internes	10 813	3,9
	Zupendler / Pendulaires entrants	1 865	11,1
	Wegpendler / Pendulaires sortants	3 733	7,8

² Fünfjähriges Datenpooling: kumulierte Daten der Strukturhebungen (SE) / Pooling des données quinquennal: données cumulées des relevés structurels (RS)

³ Vj: Vertrauensintervall / IC: intervalle de confiance

¹ Veränderung zum Vorjahr in Prozent / Evolution par rapport à l'année précédente en pourcentage

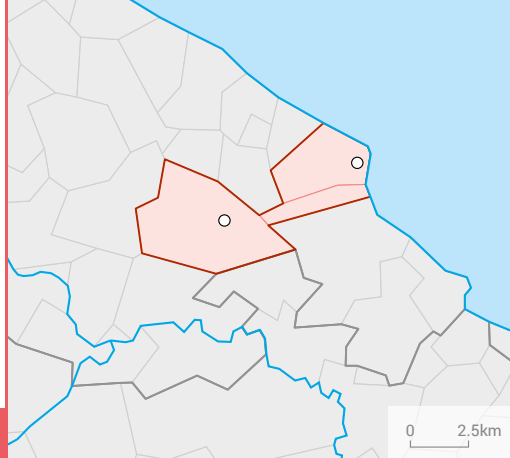

AMRISWIL – ROMANSHORN

Veränderung der Wohnbevölkerung¹ / Evolution de la population résidente¹

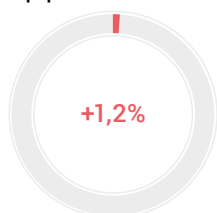

Veränderung der Anzahl Beschäftigte¹ / Evolution du nombre de personnes occupées¹

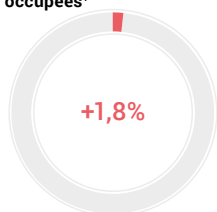

Veränderung der Anzahl Übernachtungen¹ / Evolution du nombre de nuitées¹

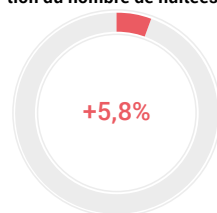

Bevölkerung / Population

	absolut absolu	%
Wohnbevölkerung am 31.12.2018 / Population résidente permanente le 31.12.2018	26 160	100
Altersklasse / Groupe d'âge		
0–19	5 203	19,9
20–64	16 201	61,9
65+	4 756	18,2
Ausländeranteil (%) / Proportion d'étrangers (%)		31,6
Gesamtzu- bzw. -abnahme / Augmentation ou diminution	304	1,2
Geburtenüberschuss / Excédent de naissances	32	
Wanderungssaldo / Solde migratoire	290	
Privathaushalte / Ménages privés	Total / En tout	11 380
Davon Einpersonenhaushalte / Dont ménages à une seule personne	3 969	34,9

Beschäftigung / Emploi

	absolut absolu	%
Arbeitsstätten 2017 / Etablissements en 2017	1 716	
Beschäftigte 2017 / Personnes occupées en 2017	Total / En tout	12 082
	1. Sektor / Secteur 1	412
	2. Sektor / Secteur 2	3 791
	3. Sektor / Secteur 3	7 879
Arbeitslose im Jahresdurchschnitt 2018 / Personnes au chômage, moyenne annuelle, en 2018	Total / En tout	391
	Davon Frauen / Dont femmes	179
		45,8

Tourismus / Tourisme

	absolut absolu	%
Ankünfte 2018 / Arrivées en 2018	Total / En tout	6 825
	Davon Auslandsgäste / Dont hôtes de l'étranger	2 530
		37,1
Logiernächte 2018 / Nuitées en 2018	Total / En tout	13 316
	Davon Auslandsgäste / Dont hôtes de l'étranger	5 256
		39,5
Mittlere Aufenthaltsdauer (Nächte) 2018 / Durée moyenne de séjour (nuits), en 2018		2

Pendlerströme / Flux de pendulaires

	absolut absolu	VI ³ IC ³
Pendler / Pendulaires 2013–2017 ²	Binnenpendler / Pendulaires internes	4 421
	Zupendler / Pendulaires entrants	5 284
	Wegpendler / Pendulaires sortants	7 046
		6,5
		6,2
		5,1

² Fünfjähriges Datenpooling; kumulierte Daten der Strukturhebungen (SE) / Pooling des données quinquennal; données cumulées des relevés structurels (RS)

³ VI: Vertrauensintervall / IC: intervalle de confiance

¹ Veränderung zum Vorjahr in Prozent / Evolution par rapport à l'année précédente en pourcentage

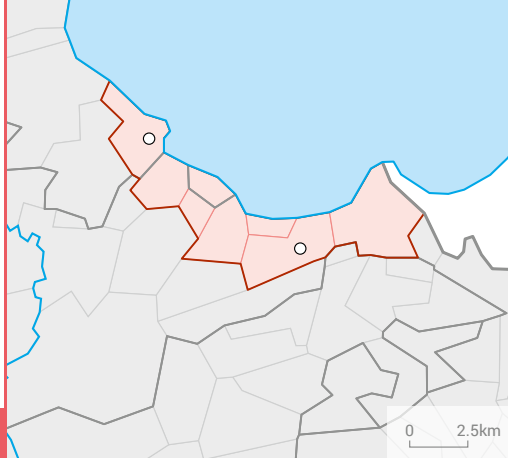

ARBON – RORSCHACH

Bevölkerung / Population		absolut absolu	%
Wohnbevölkerung am 31.12.2018 / Population résidante permanente le 31.12.2018		55 019	100
Altersklasse / Groupe d'âge	0–19	10 400	18,9
	20–64	33 574	61,0
	65+	11 045	20,1
Ausländeranteil (%) / Proportion d'étrangers (%)			30,5
Gesamtzu- bzw. -abnahme / Augmentation ou diminution		600	1,1
Geburtenüberschuss / Excédent de naissances		104	
Wanderungssaldo / Solde migratoire		480	
Privathaushalte / Ménages privés	Total / En tout	25 256	
	Davon Einpersonenhaushalte Dont ménages à une seule personne	9 535	37,8

Veränderung der Wohnbevölkerung¹ / Evolution de la population résidante¹

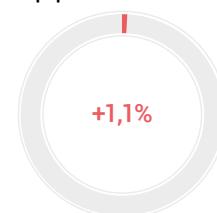

Beschäftigung / Emploi		absolut absolu	%
Arbeitsstätten 2017 / Etablissements en 2017		3 440	
Beschäftigte 2017 Personnes occupées en 2017	Total / En tout	26 371	100
	1. Sektor / Secteur 1	331	1,3
	2. Sektor / Secteur 2	10 013	38,0
	3. Sektor / Secteur 3	16 027	60,8
Arbeitslose im Jahresdurchschnitt 2018 Personnes au chômage, moyenne annuelle, en 2018	Total / En tout	773	
	Davon Frauen / Dont femmes	336	43,5

Veränderung der Anzahl Beschäftigte¹ / Evolution du nombre de personnes occupées¹

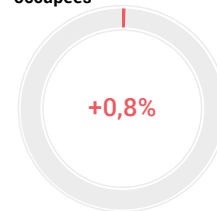

Tourismus / Tourisme		absolut absolu	%
Ankünfte 2018 / Arrivées en 2018	Total / En tout	65 447	100
	Davon Auslandsgäste Dont hôtes de l'étranger	29 940	45,7
	Logiernächte 2018 / Nuitées en 2018	Total / En tout	100 522
	Davon Auslandsgäste Dont hôtes de l'étranger	47 782	47,5
Mittlere Aufenthaltsdauer (Nächte) 2018 / Durée moyenne de séjour (nuits), en 2018		1,5	

Veränderung der Anzahl Übernachtungen¹ / Evolution du nombre de nuitées¹

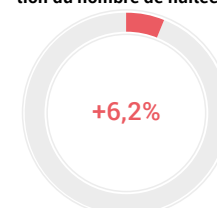

Pendlerströme / Flux de pendulaires		absolut absolu	Vl ³ IC ³
Pendler / Pendulaires 2013–2017 ²	Binnenpendler / Pendulaires internes	9 957	4,9
	Zupendler / Pendulaires entrants	9 372	5,1
	Wegpendler / Pendulaires sortants	12 833	4,3

² Fünfjähriges Datenpooling: kumulierte Daten der Strukturhebungen (SE) / Pooling des données quinquennal: données cumulées des relevés structurels (RS)

³ Vl: Vertrauensintervall / IC: intervalle de confiance

¹ Veränderung zum Vorjahr in Prozent / Evolution par rapport à l'année précédente en pourcentage

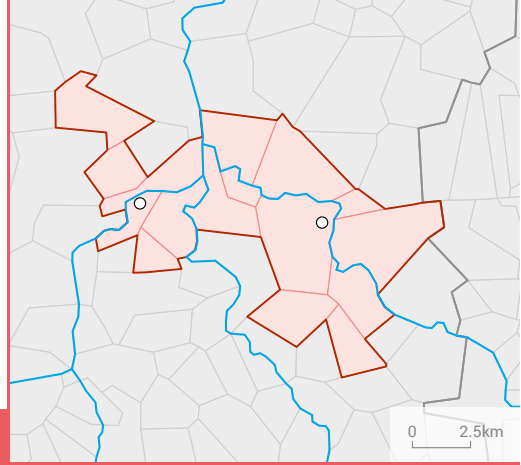

BADEN – BRUGG

0 2,5km

Veränderung der Wohnbevölkerung¹ / Evolution de la population résidente¹



Veränderung der Anzahl Beschäftigte¹ / Evolution du nombre de personnes occupées¹

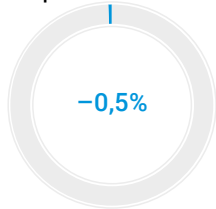

Veränderung der Anzahl Übernachtungen¹ / Evolution du nombre de nuitées¹

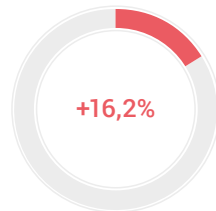

Bevölkerung / Population

	absolut absolu	%
Wohnbevölkerung am 31.12.2018 / Population résidente permanente le 31.12.2018	111 438	100
Altersklasse / Groupe d'âge		
0–19	21 396	19,2
20–64	68 939	61,9
65+	21 103	18,9
Ausländeranteil (%) / Proportion d'étrangers (%)		29,1
Gesamtzu- bzw. -abnahme / Augmentation ou diminution	745	0,7
Geburtenüberschuss / Excédent de naissances	369	
Wanderungssaldo / Solde migratoire	377	
Privathaushalte / Ménages privés	Total / En tout	50 054
Davon Einpersonenhaushalte / Dont ménages à une seule personne	17 820	35,6

Beschäftigung / Emploi

	absolut absolu	%
Arbeitsstätten 2017 / Etablissements en 2017	7 575	
Beschäftigte 2017 / Personnes occupées en 2017	Total / En tout	66 024
	1. Sektor / Secteur 1	484
	2. Sektor / Secteur 2	16 116
	3. Sektor / Secteur 3	49 424
Arbeitslose im Jahresdurchschnitt 2018 / Personnes au chômage, moyenne annuelle, en 2018	Total / En tout	1 723
	Davon Frauen / Dont femmes	789

Tourismus / Tourisme

	absolut absolu	%
Ankünfte 2018 / Arrivées en 2018	Total / En tout	82 041
	Davon Auslandsgäste / Dont hôtes de l'étranger	45 668
Logiernächte 2018 / Nuitées en 2018	Total / En tout	167 073
	Davon Auslandsgäste / Dont hôtes de l'étranger	110 048
Mittlere Aufenthaltsdauer (Nächte) 2018 / Durée moyenne de séjour (nuits), en 2018		2

Pendlerströme / Flux de pendulaires

	absolut absolu	VI ³ IC ³
Pendler / Pendulaires 2013–2017 ²	Binnenpendler / Pendulaires internes	22 770
	Zupendler / Pendulaires entrants	29 219
	Wegpendler / Pendulaires sortants	28 978

² Fünfjähriges Datenpooling; kumulierte Daten der Strukturerhebungen (SE) / Pooling des données quinquennal; données cumulées des relevés structurels (RS)

³ VI: Vertrauensintervall / IC: intervalle de confiance

¹ Veränderung zum Vorjahr in Prozent / Evolution par rapport à l'année précédente en pourcentage

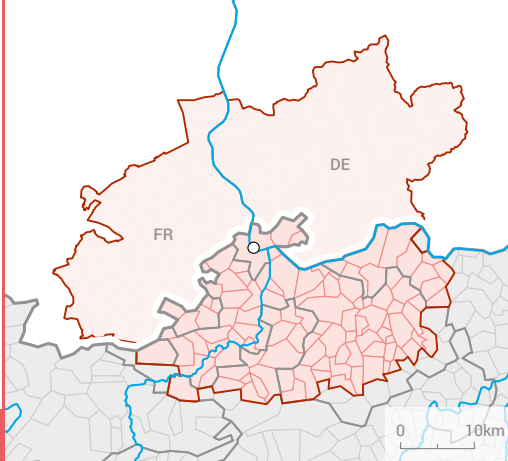

BASEL

Bevölkerung / Population		absolut absolu	%
Wohnbevölkerung am 31.12.2018 / Population résidante permanente le 31.12.2018		550 152	100
Altersklasse / Groupe d'âge	0–19	102 115	18,6
	20–64	332 907	60,5
	65+	115 130	20,9
Ausländeranteil (%) / Proportion d'étrangers (%)			27,6
Gesamtzu- bzw. -abnahme / Augmentation ou diminution		2 391	0,4
Geburtenüberschuss / Excédent de naissances		262	
Wanderungssaldo / Solde migratoire		2 242	
Privathaushalte / Ménages privés	Total / En tout	253 245	
	Davon Einpersonenhaushalte Dont ménages à une seule personne	96 188	38,0

Veränderung der Wohnbevölkerung¹ / Evolution de la population résidante¹

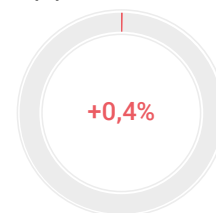

Beschäftigung / Emploi		absolut absolu	%
Arbeitsstätten 2017 / Etablissements en 2017		40 823	
Beschäftigte 2017 Personnes occupées en 2017	Total / En tout	367 618	100
	1. Sektor / Secteur 1	3 968	1,1
	2. Sektor / Secteur 2	83 648	22,8
	3. Sektor / Secteur 3	280 002	76,2
Arbeitslose im Jahresdurchschnitt 2018 Personnes au chômage, moyenne annuelle, en 2018	Total / En tout	7 633	
	Davon Frauen / Dont femmes	3 245	42,5

Veränderung der Anzahl Beschäftigte¹ / Evolution du nombre de personnes occupées¹

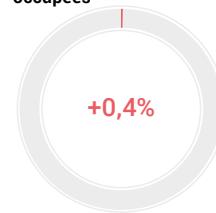

Tourismus / Tourisme		absolut absolu	%
Ankünfte 2018 / Arrivées en 2018	Total / En tout	903 801	100
	Davon Auslandsgäste Dont hôtes de l'étranger	546 990	60,5
	Logiernächte 2018 / Nuitées en 2018	Total / En tout	1 715 431
	Davon Auslandsgäste Dont hôtes de l'étranger	1 093 436	63,7
Mittlere Aufenthaltsdauer (Nächte) 2018 / Durée moyenne de séjour (nuits), en 2018		1,9	

Veränderung der Anzahl Übernachtungen¹ / Evolution du nombre de nuitées¹

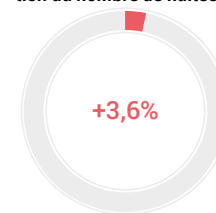

Pendlerströme / Flux de pendulaires		absolut absolu	Vj ³ IC ³
Pendler / Pendulaires 2013–2017 ²	Binnenpendler / Pendulaires internes	210 430	0,9
	Zupendler / Pendulaires entrants	25 138	3
	Wegpendler / Pendulaires sortants	22 459	3,3

² Fünfjähriges Datenpooling: kumulierte Daten der Strukturhebungen (SE) / Pooling des données quinquennal: données cumulées des relevés structurels (RS)

³ Vj: Vertrauensintervall / IC: intervalle de confiance

¹ Veränderung zum Vorjahr in Prozent / Evolution par rapport à l'année précédente en pourcentage

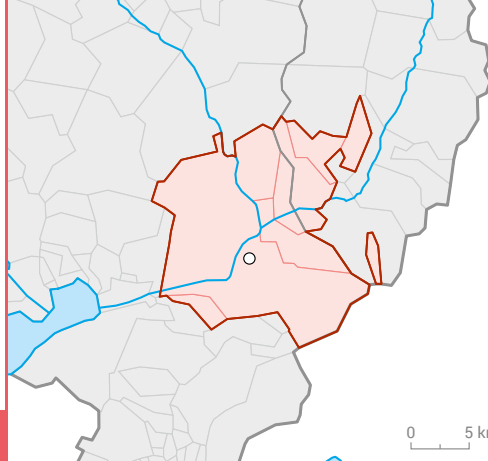

BELLINZONA

Veränderung der Wohnbevölkerung¹ / Evolution de la population résidente¹

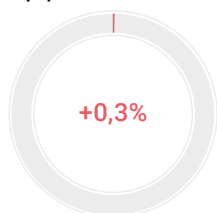

Bevölkerung / Population

	absolut absolu	%
Wohnbevölkerung am 31.12.2018 / Population résidente permanente le 31.12.2018	53 389	100
Altersklasse / Groupe d'âge		
0–19	10 333	19,4
20–64	32 248	60,4
65+	10 808	20,2
Ausländeranteil (%) / Proportion d'étrangers (%)		25,6
Gesamtzu- bzw. -abnahme / Augmentation ou diminution	166	0,3
Geburtenüberschuss / Excédent de naissances	27	
Wanderungssaldo / Solde migratoire	105	
Privathaushalte / Ménages privés	Total / En tout	23 985
	Davon Einpersonenhaushalte / Dont ménages à une seule personne	8 843 36,9

Veränderung der Anzahl Beschäftigte¹ / Evolution du nombre de personnes occupées¹

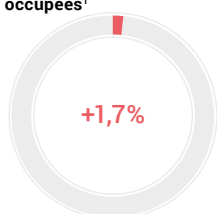

Beschäftigung / Emploi

	absolut absolu	%
Arbeitsstätten 2017 / Etablissements en 2017	4 381	
Beschäftigte 2017 / Personnes occupées en 2017	Total / En tout	31 008 100
	1. Sektor / Secteur 1	488 1,6
	2. Sektor / Secteur 2	5 005 16,1
	3. Sektor / Secteur 3	25 515 82,3
Arbeitslose im Jahresdurchschnitt 2018 / Personnes au chômage, moyenne annuelle, en 2018	Total / En tout	840
	Davon Frauen / Dont femmes	382 45,5

Veränderung der Anzahl Übernachtungen¹ / Evolution du nombre de nuitées¹

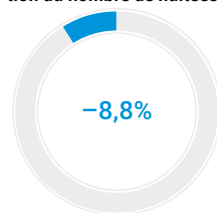

Tourismus / Tourisme

	absolut absolu	%
Ankünfte 2018 / Arrivées en 2018	Total / En tout	66 683 100
	Davon Auslandsgäste / Dont hôtes de l'étranger	27 194 40,8
Logiernächte 2018 / Nuitées en 2018	Total / En tout	104 010 100
	Davon Auslandsgäste / Dont hôtes de l'étranger	38 501 37,0
Mittlere Aufenthaltsdauer (Nächte) 2018 / Durée moyenne de séjour (nuits), en 2018		1,6

Pendlerströme / Flux de pendulaires

	absolut absolu	VI ³ IC ³
Pendler / Pendulaires 2013–2017 ²	Binnenpendler / Pendulaires internes	12 632 3,2
	Zupendler / Pendulaires entrants	9 767 3,7
	Wegpendler / Pendulaires sortants	7 368 4,2

² Fünfjähriges Datenpooling; kumulierte Daten der Strukturerhebungen (SE) / Pooling des données quinquennal: données cumulées des relevés structurels (RS)

³ VI: Vertrauensintervall / IC: intervalle de confiance

¹ Veränderung zum Vorjahr in Prozent / Evolution par rapport à l'année précédente en pourcentage

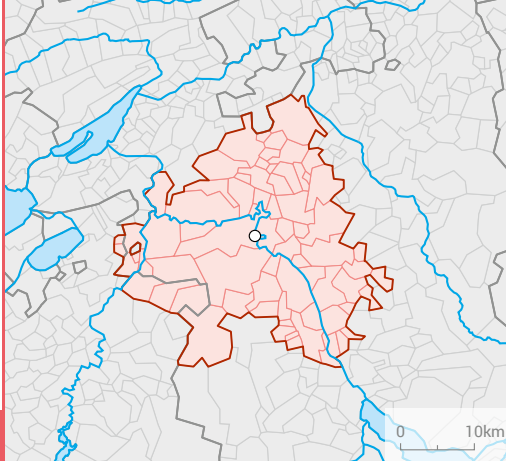

BERN

Bevölkerung / Population		absolut absolu	%
Wohnbevölkerung am 31.12.2018 / Population résidante permanente le 31.12.2018		419 983	100
Altersklasse / Groupe d'âge	0–19	78 132	18,6
	20–64	256 607	61,1
	65+	85 244	20,3
Ausländeranteil (%) / Proportion d'étrangers (%)			18,2
Gesamtzu- bzw. -abnahme / Augmentation ou diminution		1 458	0,3
Geburtenüberschuss / Excédent de naissances		799	
Wanderungssaldo / Solde migratoire		921	
Privathaushalte / Ménages privés	Total / En tout	190 997	
	Davon Einpersonenhaushalte Dont ménages à une seule personne	71 457	37,4

Veränderung der Wohnbevölkerung¹ / Evolution de la population résidante¹



Beschäftigung / Emploi		absolut absolu	%
Arbeitsstätten 2017 / Etablissements en 2017		31 991	
Beschäftigte 2017 Personnes occupées en 2017	Total / En tout	320 964	100
	1. Sektor / Secteur 1	7 709	2,4
	2. Sektor / Secteur 2	42 388	13,2
	3. Sektor / Secteur 3	270 867	84,4
Arbeitslose im Jahresdurchschnitt 2018 Personnes au chômage, moyenne annuelle, en 2018	Total / En tout	4 824	
	Davon Frauen / Dont femmes	2 133	44,2

Veränderung der Anzahl Beschäftigte¹ / Evolution du nombre de personnes occupées¹

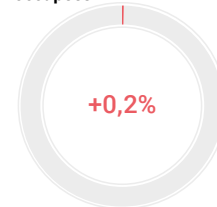

Tourismus / Tourisme		absolut absolu	%
Ankünfte 2018 / Arrivées en 2018	Total / En tout	583 593	100
	Davon Auslandsgäste Dont hôtes de l'étranger	298 158	51,1
	Logiernächte 2018 / Nuitées en 2018	Total / En tout	990 009
	Davon Auslandsgäste Dont hôtes de l'étranger	542 519	54,8
Mittlere Aufenthaltsdauer (Nächte) 2018 / Durée moyenne de séjour (nuits), en 2018		1,7	

Veränderung der Anzahl Übernachtungen¹ / Evolution du nombre de nuitées¹

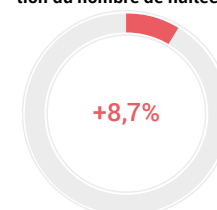

Pendlerströme / Flux de pendulaires		absolut absolu	Vj ³ IC ³
Pendler / Pendulaires 2013–2017 ²	Binnenpendler / Pendulaires internes	162 155	1
	Zupendler / Pendulaires entrants	89 753	1,6
	Wegpendler / Pendulaires sortants	34 372	2,5

² Fünfjähriges Datenpooling: kumulierte Daten der Strukturhebungen (SE) / Pooling des données quinquennal: données cumulées des relevés structurels (RS)

³ Vj: Vertrauensintervall / IC: intervalle de confiance

¹ Veränderung zum Vorjahr in Prozent / Evolution par rapport à l'année précédente en pourcentage

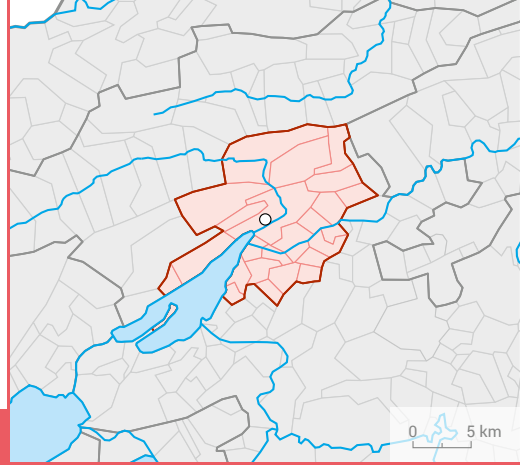

BIEL/BIENNE

Veränderung der Wohnbevölkerung¹ / Evolution de la population résidente¹

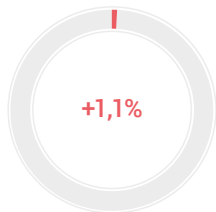

Bevölkerung / Population

	absolut absolu	%
Wohnbevölkerung am 31.12.2018 / Population résidente permanente le 31.12.2018	106 864	100
Altersklasse / Groupe d'âge		
0–19	20 997	19,6
20–64	64 345	60,2
65+	21 522	20,1
Ausländeranteil (%) / Proportion d'étrangers (%)		25,8
Gesamtzu- bzw. -abnahme / Augmentation ou diminution	1 138	1,1
Geburtenüberschuss / Excédent de naissances	92	
Wanderungssaldo / Solde migratoire	1 079	
Privathaushalte / Ménages privés	Total / En tout	49 585
	Davon Einpersonenhaushalte / Dont ménages à une seule personne	19 816 40,0

Veränderung der Anzahl Beschäftigte¹ / Evolution du nombre de personnes occupées¹

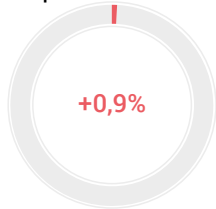

Beschäftigung / Emploi

	absolut absolu	%
Arbeitsstätten 2017 / Etablissements en 2017	7 316	
Beschäftigte 2017 / Personnes occupées en 2017	Total / En tout	57 406 100
	1. Sektor / Secteur 1	897 1,6
	2. Sektor / Secteur 2	15 401 26,8
	3. Sektor / Secteur 3	41 108 71,6
Arbeitslose im Jahresdurchschnitt 2018 / Personnes au chômage, moyenne annuelle, en 2018	Total / En tout	1 522
	Davon Frauen / Dont femmes	650 42,7

Veränderung der Anzahl Übernachtungen¹ / Evolution du nombre de nuitées¹

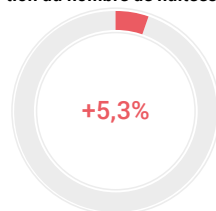

Tourismus / Tourisme

	absolut absolu	%
Ankünfte 2018 / Arrivées en 2018	Total / En tout	85 526 100
	Davon Auslandsgäste / Dont hôtes de l'étranger	34 232 40,0
Logiernächte 2018 / Nuitées en 2018	Total / En tout	150 328 100
	Davon Auslandsgäste / Dont hôtes de l'étranger	67 551 44,9
Mittlere Aufenthaltsdauer (Nächte) 2018 / Durée moyenne de séjour (nuits), en 2018		1,8

Pendlerströme / Flux de pendulaires

	absolut absolu	VI ³ IC ³
Pendler / Pendulaires 2013–2017 ²	Binnenpendler / Pendulaires internes	25 727 3,1
	Zupendler / Pendulaires entrants	18 043 3,5
	Wegpendler / Pendulaires sortants	16 829 3,9

² Fünfjähriges Datenpooling; kumulierte Daten der Strukturhebungen (SE) / Pooling des données quinquennal; données cumulées des relevés structurels (RS)

³ VI: Vertrauensintervall / IC: intervalle de confiance

¹ Veränderung zum Vorjahr in Prozent / Evolution par rapport à l'année précédente en pourcentage

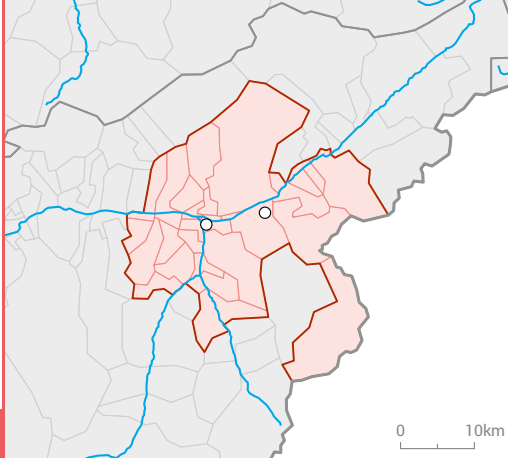

BRIG – VISP

Bevölkerung / Population		absolut absolu	%
Wohnbevölkerung am 31.12.2018 / Population résidante permanente le 31.12.2018		47 776	100
Altersklasse / Groupe d'âge	0–19	8 853	18,5
	20–64	29 206	61,1
	65+	9 717	20,3
Ausländeranteil (%) / Proportion d'étrangers (%)			14,0
Gesamtzu- bzw. -abnahme / Augmentation ou diminution		185	0,4
Geburtenüberschuss / Excédent de naissances		44	
Wanderungssaldo / Solde migratoire		181	
Privathaushalte / Ménages privés	Total / En tout	20 735	
	Davon Einpersonenhaushalte / Dont ménages à une seule personne	6 928	33,4

Veränderung der Wohnbevölkerung¹ / Evolution de la population résidante¹

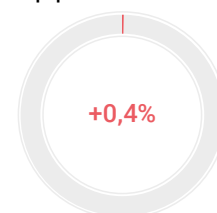

Beschäftigung / Emploi		absolut absolu	%
Arbeitsstätten 2017 / Etablissements en 2017		3 686	
Beschäftigte 2017 / Personnes occupées en 2017	Total / En tout	26 534	100
	1. Sektor / Secteur 1	1 377	5,2
	2. Sektor / Secteur 2	7 658	28,9
	3. Sektor / Secteur 3	17 499	65,9
Arbeitslose im Jahresdurchschnitt 2018 / Personnes au chômage, moyenne annuelle, en 2018	Total / En tout	260	
	Davon Frauen / Dont femmes	83	31,9

Veränderung der Anzahl Beschäftigte¹ / Evolution du nombre de personnes occupées¹

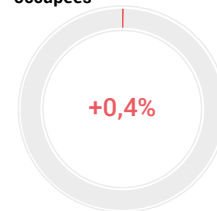

Tourismus / Tourisme		absolut absolu	%
Ankünfte 2018 / Arrivées en 2018	Total / En tout	141 052	100
	Davon Auslandsgäste / Dont hôtes de l'étranger	51 090	36,2
	Logiernächte 2018 / Nuitées en 2018	Total / En tout	288 190
	Davon Auslandsgäste / Dont hôtes de l'étranger	117 262	40,7
Mittlere Aufenthaltsdauer (Nächte) 2018 / Durée moyenne de séjour (nuits), en 2018		2	

Veränderung der Anzahl Übernachtungen¹ / Evolution du nombre de nuitées¹

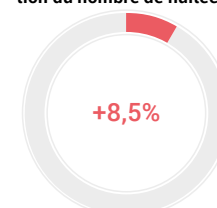

Pendlerströme / Flux de pendulaires		absolut absolu	Vj ³ IC ³
Pendler / Pendulaires 2013–2017 ²	Binnenpendler / Pendulaires internes	16 126	3,9
	Zupendler / Pendulaires entrants	3 781	8,1
	Wegpendler / Pendulaires sortants	4 063	7,9

² Fünfjähriges Datenpooling: kumulierte Daten der Strukturhebungen (SE) / Pooling des données quinquennales: données cumulées des relevés structurels (RS)

³ Vj: Vertrauensintervall / IC: intervalle de confiance

¹ Veränderung zum Vorjahr in Prozent / Evolution par rapport à l'année précédente en pourcentage

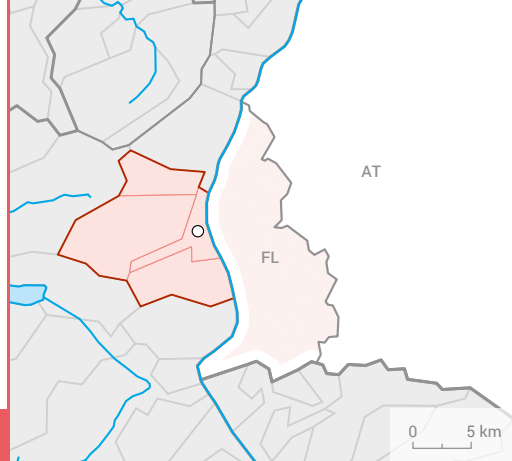

VADUZ – BUCHS

Veränderung der Wohnbevölkerung¹ / Evolution de la population résidente¹

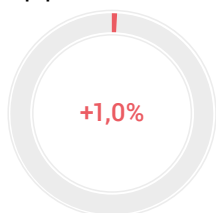

Bevölkerung / Population

	absolut absolu	%
Wohnbevölkerung am 31.12.2018 / Population résidente permanente le 31.12.2018	28 304	100
Altersklasse / Groupe d'âge		
0–19	5 943	21,0
20–64	17 634	62,3
65+	4 727	16,7
Ausländeranteil (%) / Proportion d'étrangers (%)		32,1
Gesamtzu- bzw. -abnahme / Augmentation ou diminution	288	1,0
Geburtenüberschuss / Excédent de naissances	142	
Wanderungssaldo / Solde migratoire	126	
Privathaushalte / Ménages privés	Total / En tout	11 932
	Davon Einpersonenhaushalte / Dont ménages à une seule personne	3 974 33,3

Veränderung der Anzahl Beschäftigte¹ / Evolution du nombre de personnes occupées¹

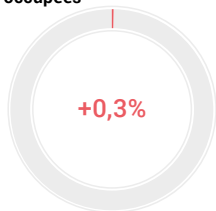

Beschäftigung / Emploi

	absolut absolu	%
Arbeitsstätten 2017 / Etablissements en 2017	1 950	
Beschäftigte 2017 / Personnes occupées en 2017	Total / En tout	14 838 100
	1. Sektor / Secteur 1	615 4,1
	2. Sektor / Secteur 2	4 925 33,2
	3. Sektor / Secteur 3	9 298 62,7
Arbeitslose im Jahresdurchschnitt 2018 / Personnes au chômage, moyenne annuelle, en 2018	Total / En tout	297
	Davon Frauen / Dont femmes	127 42,8

Veränderung der Anzahl Übernachtungen¹ / Evolution du nombre de nuitées¹

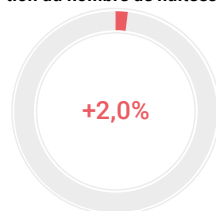

Tourismus / Tourisme

	absolut absolu	%
Ankünfte 2018 / Arrivées en 2018	Total / En tout	15 330 100
	Davon Auslandsgäste / Dont hôtes de l'étranger	8 365 54,6
Logiernächte 2018 / Nuitées en 2018	Total / En tout	30 272 100
	Davon Auslandsgäste / Dont hôtes de l'étranger	19 585 64,7
Mittlere Aufenthaltsdauer (Nächte) 2018 / Durée moyenne de séjour (nuits), en 2018		2

Pendlerströme / Flux de pendulaires

	absolut absolu	VI ³ IC ³
Pendler / Pendulaires 2013–2017 ²	Binnenpendler / Pendulaires internes	6 351 6,4
	Zupendler / Pendulaires entrants	3 961 8,2
	Wegpendler / Pendulaires sortants	3 293 9

² Fünfjähriges Datenpooling; kumulierte Daten der Strukturhebungen (SE) / Pooling des données quinquennal; données cumulées des relevés structurels (RS)

³ VI: Vertrauensintervall / IC: intervalle de confiance

¹ Veränderung zum Vorjahr in Prozent / Evolution par rapport à l'année précédente en pourcentage

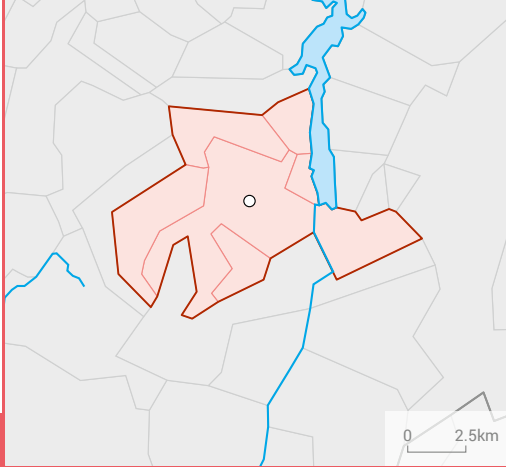

BULLE

Bevölkerung / Population		absolut absolu	%
Wohnbevölkerung am 31.12.2018 / Population résidante permanente le 31.12.2018		34 075	100
Altersklasse / Groupe d'âge	0–19	7 675	22,5
	20–64	21 462	63,0
	65+	4 938	14,5
Ausländeranteil (%) / Proportion d'étrangers (%)			34,2
Gesamtzu- bzw. -abnahme / Augmentation ou diminution		1 062	3,2
Geburtenüberschuss / Excédent de naissances		232	
Wanderungssaldo / Solde migratoire		848	
Privathaushalte / Ménages privés	Total / En tout	14 203	
	Davon Einpersonenhaushalte Dont ménages à une seule personne	4 918	34,6

Veränderung der Wohnbevölkerung¹ / Evolution de la population résidante¹

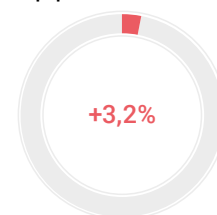

Beschäftigung / Emploi		absolut absolu	%
Arbeitsstätten 2017 / Etablissements en 2017		2 180	
Beschäftigte 2017 Personnes occupées en 2017	Total / En tout	18 897	100
	1. Sektor / Secteur 1	293	1,6
	2. Sektor / Secteur 2	6 378	33,8
	3. Sektor / Secteur 3	12 226	64,7
Arbeitslose im Jahresdurchschnitt 2018 Personnes au chômage, moyenne annuelle, en 2018	Total / En tout	557	
	Davon Frauen / Dont femmes	278	49,9

Veränderung der Anzahl Beschäftigte¹ / Evolution du nombre de personnes occupées¹

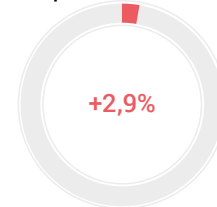

Tourismus / Tourisme		absolut absolu	%
Ankünfte 2018 / Arrivées en 2018	Total / En tout	36 875	100
	Davon Auslandsgäste Dont hôtes de l'étranger	14 964	40,6
Logiernächte 2018 / Nuitées en 2018	Total / En tout	60 132	100
	Davon Auslandsgäste Dont hôtes de l'étranger	26 953	44,8
Mittlere Aufenthaltsdauer (Nächte) 2018 / Durée moyenne de séjour (nuits), en 2018		1,6	

Veränderung der Anzahl Übernachtungen¹ / Evolution du nombre de nuitées¹

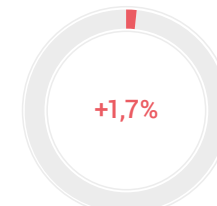

Pendlerströme / Flux de pendulaires		absolut absolu	Vl ³ IC ³
Pendler / Pendulaires 2013–2017 ²	Binnenpendler / Pendulaires internes	7 095	5,9
	Zupendler / Pendulaires entrants	6 816	5,9
	Wegpendler / Pendulaires sortants	6 746	6,1

² Fünfjähriges Datenpooling: kumulierte Daten der Strukturhebungen (SE) / Pooling des données quinquennal: données cumulées des relevés structurels (RS)

³ Vl: Vertrauensintervall / IC: intervalle de confiance

¹ Veränderung zum Vorjahr in Prozent / Evolution par rapport à l'année précédente en pourcentage

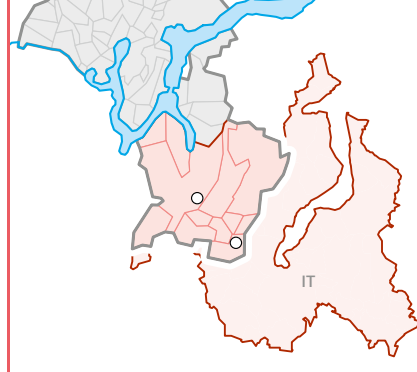

COMO-CHIASSO-MENDRISIO

0 5 km

Veränderung der Wohnbevölkerung¹ / Evolution de la population résidente¹

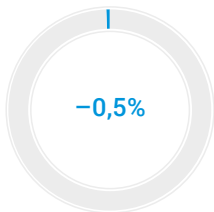

Bevölkerung / Population

	absolut absolu	%
Wohnbevölkerung am 31.12.2018 / Population résidente permanente le 31.12.2018	51 335	100
Altersklasse / Groupe d'âge		
0–19	9 005	17,5
20–64	30 097	58,6
65+	12 233	23,8
Ausländeranteil (%) / Proportion d'étrangers (%)		24,9
Gesamtzu- bzw. -abnahme / Augmentation ou diminution	-234	-0,5
Geburtenüberschuss / Excédent de naissances	-149	
Wanderungssaldo / Solde migratoire	-113	
Privathaushalte / Ménages privés	Total / En tout	23 729
Davon Einpersonenhaushalte / Dont ménages à une seule personne	9 224	38,9

Veränderung der Anzahl Beschäftigte¹ / Evolution du nombre de personnes occupées¹

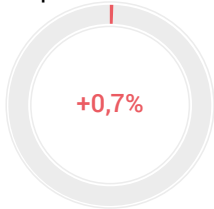

Beschäftigung / Emploi

	absolut absolu	%
Arbeitsstätten 2017 / Etablissements en 2017	6 601	
Beschäftigte 2017 / Personnes occupées en 2017	Total / En tout	45 161
	1. Sektor / Secteur 1	498
	2. Sektor / Secteur 2	14 512
	3. Sektor / Secteur 3	30 151
Arbeitslose im Jahresdurchschnitt 2018 / Personnes au chômage, moyenne annuelle, en 2018	Total / En tout	744
	Davon Frauen / Dont femmes	332

Veränderung der Anzahl Übernachtungen¹ / Evolution du nombre de nuitées¹

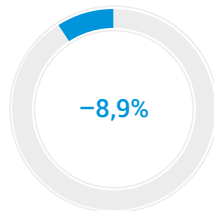

Tourismus / Tourisme

	absolut absolu	%
Ankünfte 2018 / Arrivées en 2018	Total / En tout	45 529
	Davon Auslandsgäste / Dont hôtes de l'étranger	24 185
Logiernächte 2018 / Nuitées en 2018	Total / En tout	77 083
	Davon Auslandsgäste / Dont hôtes de l'étranger	39 671
Mittlere Aufenthaltsdauer (Nächte) 2018 / Durée moyenne de séjour (nuits), en 2018		1,7

Pendlerströme / Flux de pendulaires

	absolut absolu	VI ³ IC ³
Pendler / Pendulaires 2013–2017 ²	Binnenpendler / Pendulaires internes	12 046
	Zupendler / Pendulaires entrants	3 248
	Wegpendler / Pendulaires sortants	6 280

² Fünfjähriges Datenpooling; kumulierte Daten der Strukturhebungen (SE) / Pooling des données quinquennal; données cumulées des relevés structurels (RS)

³ VI: Vertrauensintervall / IC: intervalle de confiance

¹ Veränderung zum Vorjahr in Prozent / Evolution par rapport à l'année précédente en pourcentage

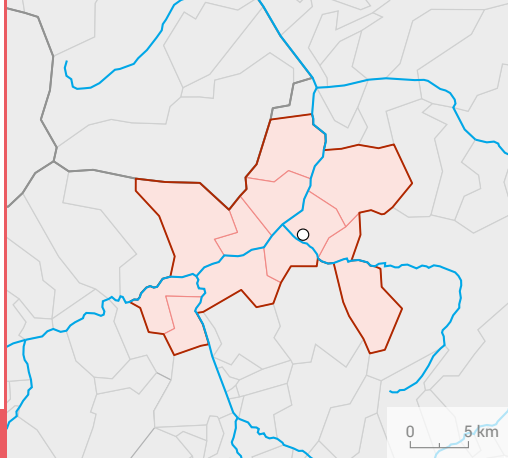

CHUR

Bevölkerung / Population		absolut absolu	%
Wohnbevölkerung am 31.12.2018 / Population résidante permanente le 31.12.2018		59 764	100
Altersklasse / Groupe d'âge	0–19	11 037	18,5
	20–64	37 131	62,1
	65+	11 596	19,4
Ausländeranteil (%) / Proportion d'étrangers (%)			18,6
Gesamtzu- bzw. -abnahme / Augmentation ou diminution		443	0,7
Geburtenüberschuss / Excédent de naissances		38	
Wanderungssaldo / Solde migratoire		340	
Privathaushalte / Ménages privés	Total / En tout	27 787	
	Davon Einpersonenhaushalte Dont ménages à une seule personne	10 672	38,4

Veränderung der Wohnbevölkerung¹ / Evolution de la population résidante¹

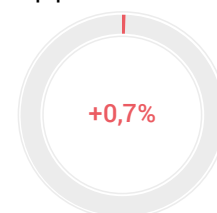

Beschäftigung / Emploi		absolut absolu	%
Arbeitsstätten 2017 / Etablissements en 2017		5 072	
Beschäftigte 2017 Personnes occupées en 2017	Total / En tout	40 621	100
	1. Sektor / Secteur 1	505	1,2
	2. Sektor / Secteur 2	7 869	19,4
	3. Sektor / Secteur 3	32 247	79,4
Arbeitslose im Jahresdurchschnitt 2018 Personnes au chômage, moyenne annuelle, en 2018	Total / En tout	449	
	Davon Frauen / Dont femmes	177	39,4

Veränderung der Anzahl Beschäftigte¹ / Evolution du nombre de personnes occupées¹

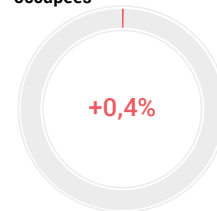

Tourismus / Tourisme		absolut absolu	%
Ankünfte 2018 / Arrivées en 2018	Total / En tout	127 650	100
	Davon Auslandsgäste Dont hôtes de l'étranger	59 809	46,9
	Logiernächte 2018 / Nuitées en 2018	Total / En tout	204 437
	Davon Auslandsgäste Dont hôtes de l'étranger	96 927	47,4
Mittlere Aufenthaltsdauer (Nächte) 2018 / Durée moyenne de séjour (nuits), en 2018		1,6	

Veränderung der Anzahl Übernachtungen¹ / Evolution du nombre de nuitées¹

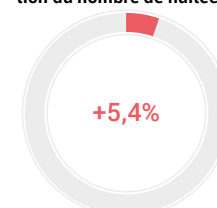

Pendlerströme / Flux de pendulaires		absolut absolu	Vj ³ IC ³
Pendler / Pendulaires 2013–2017 ²	Binnenpendler / Pendulaires internes	21 442	3,3
	Zupendler / Pendulaires entrants	9 842	5
	Wegpendler / Pendulaires sortants	6 071	6,4

² Fünfjähriges Datenpooling: kumulierte Daten der Strukturhebungen (SE) / Pooling des données quinquennal: données cumulées des relevés structurels (RS)

³ Vj: Vertrauensintervall / IC: intervalle de confiance

¹ Veränderung zum Vorjahr in Prozent / Evolution par rapport à l'année précédente en pourcentage

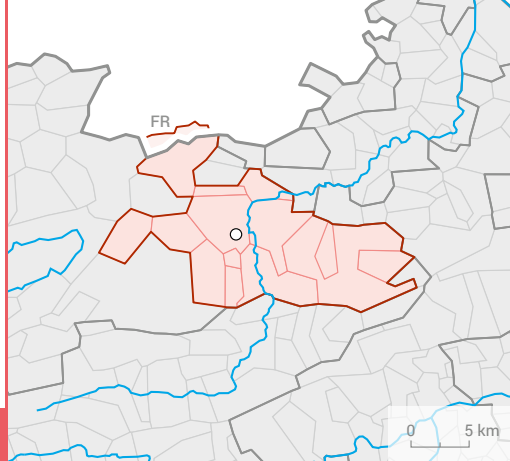

DELÉMONT

Veränderung der Wohnbevölkerung¹ / Evolution de la population résidante¹

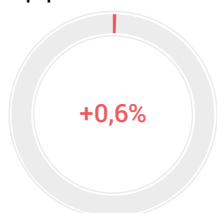

Veränderung der Anzahl Beschäftigte¹ / Evolution du nombre de personnes occupées¹

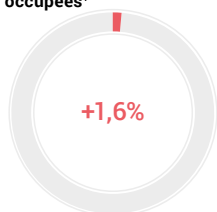

Veränderung der Anzahl Übernachtungen¹ / Evolution du nombre de nuitées¹

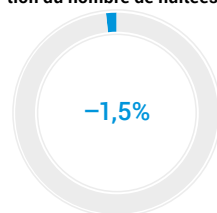

Bevölkerung / Population

	absolut absolu	%
Wohnbevölkerung am 31.12.2018 / Population résidante permanente le 31.12.2018	30 537	100
Altersklasse / Groupe d'âge		
0–19	6 584	21,6
20–64	17 984	58,9
65+	5 969	19,5
Ausländeranteil (%) / Proportion d'étrangers (%)		19,4
Gesamtzu- bzw. -abnahme / Augmentation ou diminution	190	0,6
Geburtenüberschuss / Excédent de naissances	81	
Wanderungssaldo / Solde migratoire	140	
Privathaushalte / Ménages privés	Total / En tout	13 317
Davon Einpersonenhaushalte / Dont ménages à une seule personne	4 641	34,9

Beschäftigung / Emploi

	absolut absolu	%
Arbeitsstätten 2017 / Etablissements en 2017	2 460	
Beschäftigte 2017 / Personnes occupées en 2017	Total / En tout	18 242
	1. Sektor / Secteur 1	652
	2. Sektor / Secteur 2	5 244
	3. Sektor / Secteur 3	12 346
Arbeitslose im Jahresdurchschnitt 2018 / Personnes au chômage, moyenne annuelle, en 2018	Total / En tout	651
	Davon Frauen / Dont femmes	295

Tourismus / Tourisme

	absolut absolu	%
Ankünfte 2018 / Arrivées en 2018	Total / En tout	22 612
	Davon Auslandsgäste / Dont hôtes de l'étranger	5 715
Logiernächte 2018 / Nuitées en 2018	Total / En tout	37 513
	Davon Auslandsgäste / Dont hôtes de l'étranger	10 547
Mittlere Aufenthaltsdauer (Nächte) 2018 / Durée moyenne de séjour (nuits), en 2018		1,7

Pendlerströme / Flux de pendulaires

	absolut absolu	VI ³ IC ³
Pendler / Pendulaires 2013–2017 ²	Binnenpendler / Pendulaires internes	7 748
	Zupendler / Pendulaires entrants	3 880
	Wegpendler / Pendulaires sortants	3 917

² Fünfjähriges Datenpooling; kumulierte Daten der Strukturserhebungen (SE) / Pooling des données quinquennal; données cumulées des relevés structurels (RS)

³ VI: Vertrauensintervall / IC: intervalle de confiance

¹ Veränderung zum Vorjahr in Prozent / Evolution par rapport à l'année précédente en pourcentage

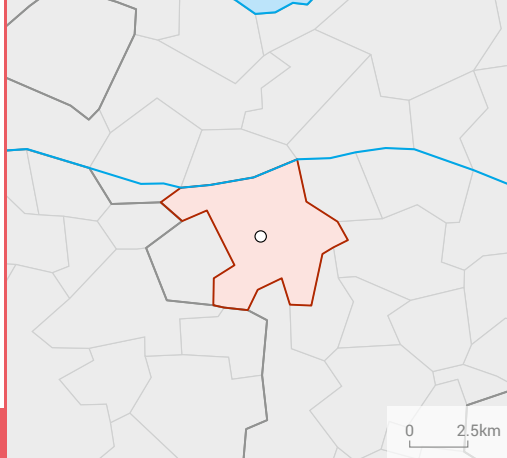

FRAUENFELD

Bevölkerung / Population		absolut absolu	%
Wohnbevölkerung am 31.12.2018 / Population résidante permanente le 31.12.2018		25 611	100
Altersklasse / Groupe d'âge	0–19	4 880	19,1
	20–64	16 006	62,5
	65+	4 725	18,4
Ausländeranteil (%) / Proportion d'étrangers (%)			24,0
Gesamtzu- bzw. -abnahme / Augmentation ou diminution		169	0,7
Geburtenüberschuss / Excédent de naissances		54	
Wanderungssaldo / Solde migratoire		97	
Privathaushalte / Ménages privés	Total / En tout	11 773	
	Davon Einpersonenhaushalte Dont ménages à une seule personne	4 422	37,6

Veränderung der Wohnbevölkerung¹ / Evolution de la population résidante¹

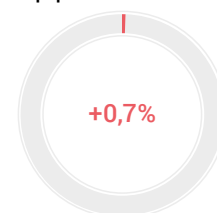

Beschäftigung / Emploi		absolut absolu	%
Arbeitsstätten 2017 / Etablissements en 2017		2 068	
Beschäftigte 2017 Personnes occupées en 2017	Total / En tout	20 189	100
	1. Sektor / Secteur 1	143	0,7
	2. Sektor / Secteur 2	4 557	22,6
	3. Sektor / Secteur 3	15 489	76,7
Arbeitslose im Jahresdurchschnitt 2018 Personnes au chômage, moyenne annuelle, en 2018	Total / En tout	346	
	Davon Frauen / Dont femmes	159	46,0

Veränderung der Anzahl Beschäftigte¹ / Evolution du nombre de personnes occupées¹

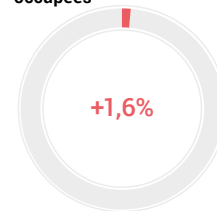

Tourismus / Tourisme		absolut absolu	%
Ankünfte 2018 / Arrivées en 2018	Total / En tout	17 040	100
	Davon Auslandsgäste Dont hôtes de l'étranger	6 849	40,2
	Logiernächte 2018 / Nuitées en 2018	Total / En tout	37 948
	Davon Auslandsgäste Dont hôtes de l'étranger	16 679	44,0
Mittlere Aufenthaltsdauer (Nächte) 2018 / Durée moyenne de séjour (nuits), en 2018		2,2	

Veränderung der Anzahl Übernachtungen¹ / Evolution du nombre de nuitées¹

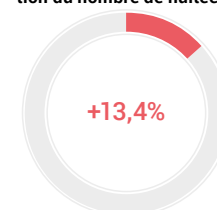

Pendlerströme / Flux de pendulaires		absolut absolu	Vj ³ IC ³
Pendler / Pendulaires 2013–2017 ²	Binnenpendler / Pendulaires internes	5 266	5,8
	Zupendler / Pendulaires entrants	10 867	4,3
	Wegpendler / Pendulaires sortants	6 540	5,2

² Fünfjähriges Datenpooling: kumulierte Daten der Strukturhebungen (SE) / Pooling des données quinquennales: données cumulées des relevés structurels (RS)

³ Vj: Vertrauensintervall / IC: intervalle de confiance

¹ Veränderung zum Vorjahr in Prozent / Evolution par rapport à l'année précédente en pourcentage

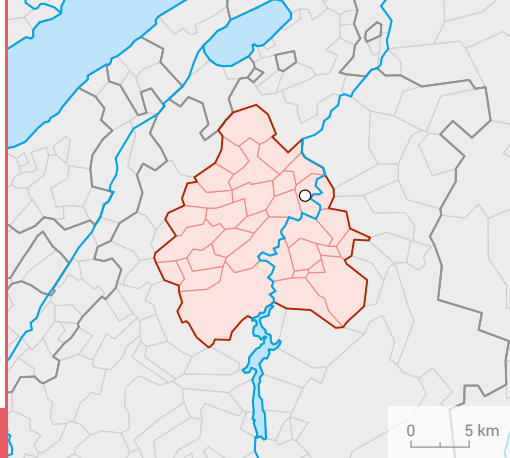

FRIBOURG

Veränderung der Wohnbevölkerung¹ / Evolution de la population résidente¹

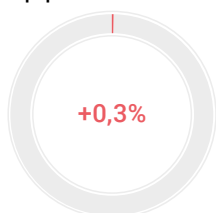

Veränderung der Anzahl Beschäftigte¹ / Evolution du nombre de personnes occupées¹

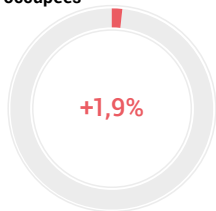

Veränderung der Anzahl Übernachtungen¹ / Evolution du nombre de nuitées¹

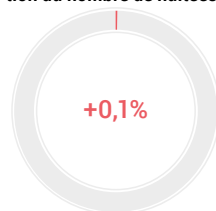

Bevölkerung / Population

	absolut absolu	%
Wohnbevölkerung am 31.12.2018 / Population résidente permanente le 31.12.2018	109 106	100
Altersklasse / Groupe d'âge		
0–19	24 199	22,2
20–64	68 197	62,5
65+	16 710	15,3
Ausländeranteil (%) / Proportion d'étrangers (%)		27,9
Gesamtzu- bzw. -abnahme / Augmentation ou diminution	297	0,3
Geburtenüberschuss / Excédent de naissances	580	
Wanderungssaldo / Solde migratoire	-288	
Privathaushalte / Ménages privés	Total / En tout	45 031
Davon Einpersonenhaushalte / Dont ménages à une seule personne	14 739	32,7

Beschäftigung / Emploi

	absolut absolu	%
Arbeitsstätten 2017 / Etablissements en 2017	7 734	
Beschäftigte 2017 / Personnes occupées en 2017	Total / En tout	68 844
	1. Sektor / Secteur 1	1 248
	2. Sektor / Secteur 2	10 602
	3. Sektor / Secteur 3	56 994
Arbeitslose im Jahresdurchschnitt 2018 / Personnes au chômage, moyenne annuelle, en 2018	Total / En tout	1 836
	Davon Frauen / Dont femmes	823

Tourismus / Tourisme

	absolut absolu	%
Ankünfte 2018 / Arrivées en 2018	Total / En tout	110 123
	Davon Auslandsgäste / Dont hôtes de l'étranger	49 200
Logiernächte 2018 / Nuitées en 2018	Total / En tout	174 942
	Davon Auslandsgäste / Dont hôtes de l'étranger	83 062
Mittlere Aufenthaltsdauer (Nächte) 2018 / Durée moyenne de séjour (nuits), en 2018		1,6

Pendlerströme / Flux de pendulaires

	absolut absolu	VI ³ IC ³
Pendler / Pendulaires 2013–2017 ²	Binnenpendler / Pendulaires internes	30 977
	Zupendler / Pendulaires entrants	18 770
	Wegpendler / Pendulaires sortants	14 330

² Fünfjähriges Datenpooling; kumulierte Daten der Strukturserhebungen (SE) / Pooling des données quinquennal; données cumulées des relevés structurels (RS)

³ VI: Vertrauensintervall / IC: intervalle de confiance

¹ Veränderung zum Vorjahr in Prozent / Evolution par rapport à l'année précédente en pourcentage



GENÈVE

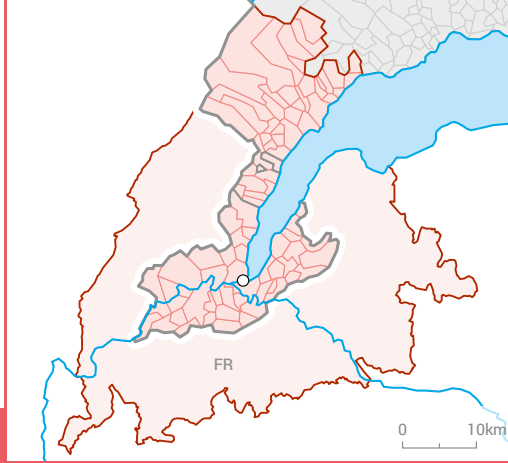

Bevölkerung / Population		absolut absolu	%
Wohnbevölkerung am 31.12.2018 / Population résidante permanente le 31.12.2018		597 269	100
Altersklasse / Groupe d'âge	0–19	129 254	21,6
	20–64	371 470	62,2
	65+	96 545	16,2
Ausländeranteil (%) / Proportion d'étrangers (%)			39,1
Gesamtzu- bzw. -abnahme / Augmentation ou diminution		5 209	0,9
Geburtenüberschuss / Excédent de naissances		2 438	
Wanderungssaldo / Solde migratoire		3 587	
Privathaushalte / Ménages privés	Total / En tout	239 585	
	Davon Einpersonenhaushalte / Dont ménages à une seule personne	84 097	35,1

Veränderung der Wohnbevölkerung¹ / Evolution de la population résidante¹

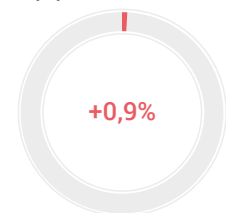

Beschäftigung / Emploi		absolut absolu	%
Arbeitsstätten 2017 / Etablissements en 2017		48 269	
Beschäftigte 2017 / Personnes occupées en 2017	Total / En tout	395 407	100
	1. Sektor / Secteur 1	3 300	0,8
	2. Sektor / Secteur 2	53 120	13,4
	3. Sektor / Secteur 3	338 987	85,7
Arbeitslose im Jahresdurchschnitt 2018 / Personnes au chômage, moyenne annuelle, en 2018	Total / En tout	12 153	
	Davon Frauen / Dont femmes	5 635	46,4

Veränderung der Anzahl Beschäftigte¹ / Evolution du nombre de personnes occupées¹

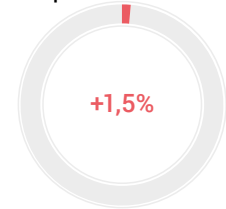

Tourismus / Tourisme		absolut absolu	%
Ankünfte 2018 / Arrivées en 2018	Total / En tout	1 660 058	100
	Davon Auslandsgäste / Dont hôtes de l'étranger	1 281 671	77,2
Logiernächte 2018 / Nuitées en 2018	Total / En tout	3 413 191	100
	Davon Auslandsgäste / Dont hôtes de l'étranger	2 719 362	79,7
Mittlere Aufenthaltsdauer (Nächte) 2018 / Durée moyenne de séjour (nuits), en 2018		2,1	

Veränderung der Anzahl Übernachtungen¹ / Evolution du nombre de nuitées¹

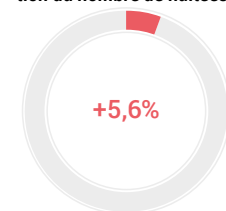

Pendlerströme / Flux de pendulaires		absolut absolu	Vj ³ IC ³
Pendler / Pendulaires 2013–2017 ²	Binnenpendler / Pendulaires internes	191 378	0,7
	Zupendler / Pendulaires entrants	21 248	2,6
	Wegpendler / Pendulaires sortants	12 868	3,3

² Fünfjähriges Datenpooling: kumulierte Daten der Strukturhebungen (SE) / Pooling des données quinquennal: données cumulées des relevés structurels (RS)

³ Vj: Vertrauensintervall / IC: intervalle de confiance

¹ Veränderung zum Vorjahr in Prozent / Evolution par rapport à l'année précédente en pourcentage

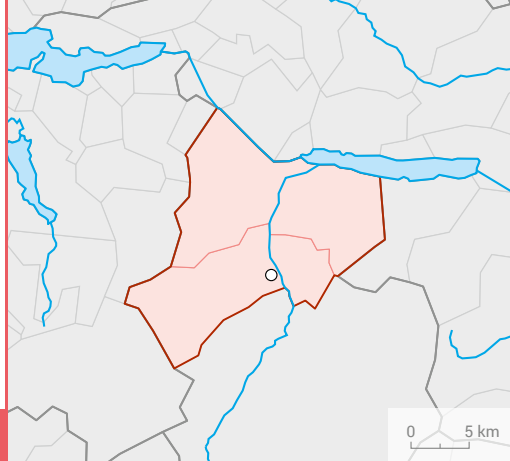

GLARUS

Veränderung der Wohnbevölkerung¹ / Evolution de la population résidente¹

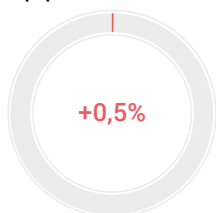

Bevölkerung / Population

	absolut absolu	%
Wohnbevölkerung am 31.12.2018 / Population résidente permanente le 31.12.2018	30 909	100
Altersklasse / Groupe d'âge		
0–19	6 192	20,0
20–64	18 970	61,4
65+	5 747	18,6
Ausländeranteil (%) / Proportion d'étrangers (%)		26,0
Gesamtzu- bzw. -abnahme / Augmentation ou diminution	141	0,5
Geburtenüberschuss / Excédent de naissances	63	
Wanderungssaldo / Solde migratoire	80	
Privathaushalte / Ménages privés	Total / En tout	13 569
Davon Einpersonenhaushalte / Dont ménages à une seule personne	4 746	35,0

Veränderung der Anzahl Beschäftigte¹ / Evolution du nombre de personnes occupées¹

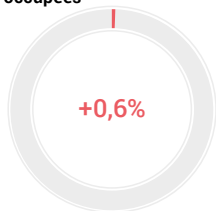

Beschäftigung / Emploi

	absolut absolu	%
Arbeitsstätten 2017 / Etablissements en 2017	2 501	
Beschäftigte 2017 / Personnes occupées en 2017	Total / En tout	17 078
	1. Sektor / Secteur 1	623
	2. Sektor / Secteur 2	5 890
	3. Sektor / Secteur 3	10 565
Arbeitslose im Jahresdurchschnitt 2018 / Personnes au chômage, moyenne annuelle, en 2018	Total / En tout	305
	Davon Frauen / Dont femmes	141

Veränderung der Anzahl Übernachtungen¹ / Evolution du nombre de nuitées¹

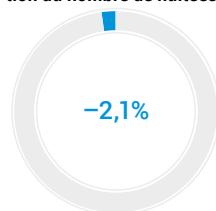

Tourismus / Tourisme

	absolut absolu	%
Ankünfte 2018 / Arrivées en 2018	Total / En tout	39 097
	Davon Auslandsgäste / Dont hôtes de l'étranger	5 592
Logiernächte 2018 / Nuitées en 2018	Total / En tout	74 434
	Davon Auslandsgäste / Dont hôtes de l'étranger	9 825
Mittlere Aufenthaltsdauer (Nächte) 2018 / Durée moyenne de séjour (nuits), en 2018		1,9

Pendlerströme / Flux de pendulaires

	absolut absolu	VI ³ IC ³
Pendler / Pendulaires 2013–2017 ²	Binnenpendler / Pendulaires internes	8 973
	Zupendler / Pendulaires entrants	4 813
	Wegpendler / Pendulaires sortants	5 411

² Fünfjähriges Datenpooling; kumulierte Daten der Strukturhebungen (SE) / Pooling des données quinquennal; données cumulées des relevés structurels (RS)

³ VI: Vertrauensintervall / IC: intervalle de confiance

¹ Veränderung zum Vorjahr in Prozent / Evolution par rapport à l'année précédente en pourcentage

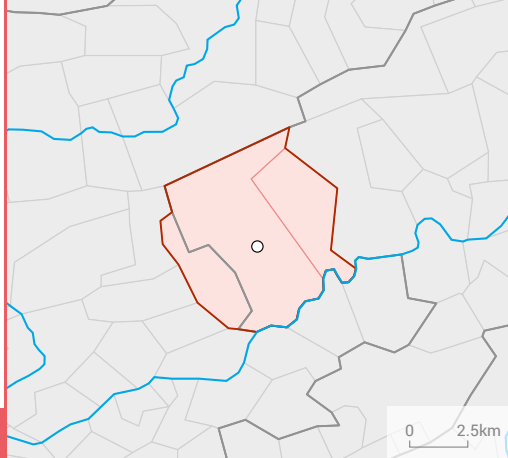

GRENCHEN

Bevölkerung / Population		absolut absolu	%
Wohnbevölkerung am 31.12.2018 / Population résidante permanente le 31.12.2018		27 537	100
Altersklasse / Groupe d'âge	0–19	4 940	17,9
	20–64	16 539	60,1
	65+	6 058	22,0
Ausländeranteil (%) / Proportion d'étrangers (%)			30,6
Gesamtzu- bzw. -abnahme / Augmentation ou diminution		262	1,0
Geburtenüberschuss / Excédent de naissances		0	
Wanderungssaldo / Solde migratoire		260	
Privathaushalte / Ménages privés	Total / En tout	12 521	
	Davon Einpersonenhaushalte Dont ménages à une seule personne	4 684	37,4

Veränderung der Wohnbevölkerung¹ / Evolution de la population résidante¹

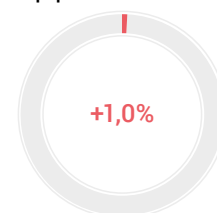

Beschäftigung / Emploi		absolut absolu	%
Arbeitsstätten 2017 / Etablissements en 2017		1 530	
Beschäftigte 2017 Personnes occupées en 2017	Total / En tout	14 487	100
	1. Sektor / Secteur 1	183	1,3
	2. Sektor / Secteur 2	7 585	52,4
	3. Sektor / Secteur 3	6 719	46,4
Arbeitslose im Jahresdurchschnitt 2018 Personnes au chômage, moyenne annuelle, en 2018	Total / En tout	420	
	Davon Frauen / Dont femmes	188	44,8

Veränderung der Anzahl Beschäftigte¹ / Evolution du nombre de personnes occupées¹

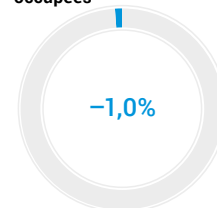

Tourismus / Tourisme		absolut absolu	%
Ankünfte 2018 / Arrivées en 2018	Total / En tout	14 396	100
	Davon Auslandsgäste Dont hôtes de l'étranger	5 956	41,4
	Logiernächte 2018 / Nuitées en 2018	Total / En tout	47 166
	Davon Auslandsgäste Dont hôtes de l'étranger	26 302	55,8
Mittlere Aufenthaltsdauer (Nächte) 2018 / Durée moyenne de séjour (nuits), en 2018		3,3	

Veränderung der Anzahl Übernachtungen¹ / Evolution du nombre de nuitées¹

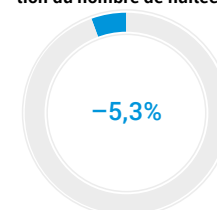

Pendlerströme / Flux de pendulaires		absolut absolu	Vl ³ IC ³
Pendler / Pendulaires 2013–2017 ²	Binnenpendler / Pendulaires internes	5 451	6,9
	Zupendler / Pendulaires entrants	7 953	5,6
	Wegpendler / Pendulaires sortants	6 285	6,5

² Fünfjähriges Datenpooling: kumulierte Daten der Strukturhebungen (SE) / Pooling des données quinquennal: données cumulées des relevés structurels (RS)

³ Vl: Vertrauensintervall / IC: intervalle de confiance

¹ Veränderung zum Vorjahr in Prozent / Evolution par rapport à l'année précédente en pourcentage

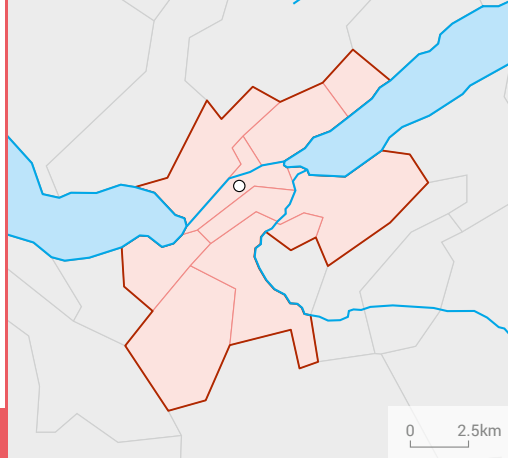

INTERLAKEN

Veränderung der Wohnbevölkerung¹ / Evolution de la population résidente¹



Veränderung der Anzahl Beschäftigte¹ / Evolution du nombre de personnes occupées¹

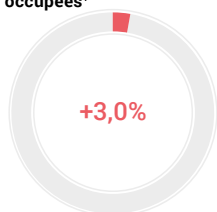

Veränderung der Anzahl Übernachtungen¹ / Evolution du nombre de nuitées¹

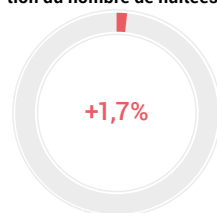

Bevölkerung / Population

	absolut absolu	%
Wohnbevölkerung am 31.12.2018 / Population résidente permanente le 31.12.2018	24 111	100
Altersklasse / Groupe d'âge		
0–19	4 079	16,9
20–64	14 724	61,1
65+	5 308	22,0
Ausländeranteil (%) / Proportion d'étrangers (%)		19,2
Gesamtzu- bzw. -abnahme / Augmentation ou diminution	12	0,0
Geburtenüberschuss / Excédent de naissances	-52	
Wanderungssaldo / Solde migratoire	62	
Privathaushalte / Ménages privés	Total / En tout	11 587
Davon Einpersonenhaushalte / Dont ménages à une seule personne	4 519	39,0

Beschäftigung / Emploi

	absolut absolu	%
Arbeitsstätten 2017 / Etablissements en 2017	2 073	
Beschäftigte 2017 / Personnes occupées en 2017	Total / En tout	14 474
	1. Sektor / Secteur 1	260
	2. Sektor / Secteur 2	2 520
	3. Sektor / Secteur 3	11 694
Arbeitslose im Jahresdurchschnitt 2018 / Personnes au chômage, moyenne annuelle, en 2018	Total / En tout	164
	Davon Frauen / Dont femmes	74

Tourismus / Tourisme

	absolut absolu	%
Ankünfte 2018 / Arrivées en 2018	Total / En tout	627 415
	Davon Auslandsgäste / Dont hôtes de l'étranger	510 322
Logiernächte 2018 / Nuitées en 2018	Total / En tout	1 186 093
	Davon Auslandsgäste / Dont hôtes de l'étranger	955 671
Mittlere Aufenthaltsdauer (Nächte) 2018 / Durée moyenne de séjour (nuits), en 2018		1,9

Pendlerströme / Flux de pendulaires

	absolut absolu	VI ³ IC ³
Pendler / Pendulaires 2013–2017 ²	Binnenpendler / Pendulaires internes	7 497
	Zupendler / Pendulaires entrants	3 931
	Wegpendler / Pendulaires sortants	4 206

² Fünfjähriges Datenpooling; kumulierte Daten der Strukturhebungen (SE) / Pooling des données quinquennal: données cumulées des relevés structurels (RS)

³ VI: Vertrauensintervall / IC: intervalle de confiance

¹ Veränderung zum Vorjahr in Prozent / Evolution par rapport à l'année précédente en pourcentage

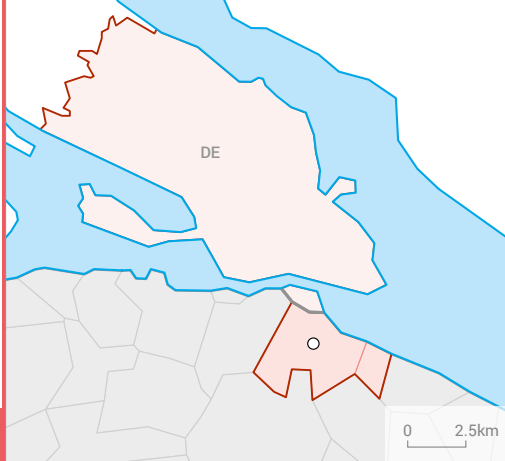

KONSTANZ – KREUZLINGEN

Bevölkerung / Population		absolut absolu	%
Wohnbevölkerung am 31.12.2018 / Population résidante permanente le 31.12.2018		24 230	100
Altersklasse / Groupe d'âge	0–19	4 320	17,8
	20–64	15 312	63,2
	65+	4 598	19,0
Ausländeranteil (%) / Proportion d'étrangers (%)			53,1
Gesamtzu- bzw. -abnahme / Augmentation ou diminution		259	1,1
Geburtenüberschuss / Excédent de naissances		53	
Wanderungssaldo / Solde migratoire		266	
Privathaushalte / Ménages privés	Total / En tout	11 432	
	Davon Einpersonenhaushalte / Dont ménages à une seule personne	4 557	39,9

Veränderung der Wohnbevölkerung¹ / Evolution de la population résidante¹

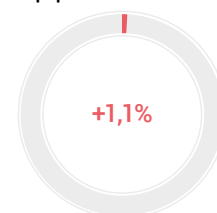

Beschäftigung / Emploi		absolut absolu	%
Arbeitsstätten 2017 / Etablissements en 2017		1 833	
Beschäftigte 2017 / Personnes occupées en 2017	Total / En tout	12 603	100
	1. Sektor / Secteur 1	34	0,3
	2. Sektor / Secteur 2	2 934	23,3
	3. Sektor / Secteur 3	9 635	76,5
Arbeitslose im Jahresdurchschnitt 2018 / Personnes au chômage, moyenne annuelle, en 2018	Total / En tout	351	
	Davon Frauen / Dont femmes	156	44,4

Veränderung der Anzahl Beschäftigte¹ / Evolution du nombre de personnes occupées¹

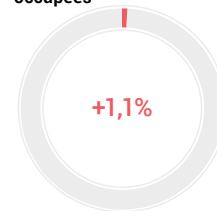

Tourismus / Tourisme		absolut absolu	%
Ankünfte 2018 / Arrivées en 2018	Total / En tout	31 682	100
	Davon Auslandsgäste / Dont hôtes de l'étranger	15 164	47,9
	Logiernächte 2018 / Nuitées en 2018	Total / En tout	54 789
	Davon Auslandsgäste / Dont hôtes de l'étranger	27 703	50,6
Mittlere Aufenthaltsdauer (Nächte) 2018 / Durée moyenne de séjour (nuits), en 2018		1,7	

Veränderung der Anzahl Übernachtungen¹ / Evolution du nombre de nuitées¹

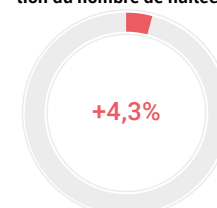

Pendlerströme / Flux de pendulaires		absolut absolu	Vj ³ IC ³
Pendler / Pendulaires 2013–2017 ²	Binnenpendler / Pendulaires internes	3 959	6,8
	Zupendler / Pendulaires entrants	4 678	6,4
	Wegpendler / Pendulaires sortants	6 273	5,4

² Fünfjähriges Datenpooling: kumulierte Daten der Strukturhebungen (SE) / Pooling des données quinquennal: données cumulées des relevés structurels (RS)

³ Vj: Vertrauensintervall / IC: intervalle de confiance

¹ Veränderung zum Vorjahr in Prozent / Evolution par rapport à l'année précédente en pourcentage

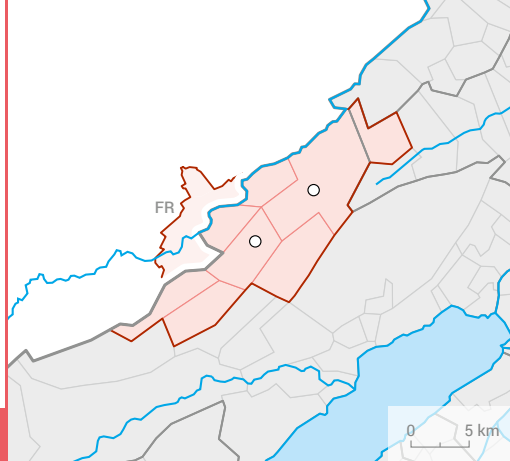

LA CHAUX-DE-FONDS - LE LOCLE

Veränderung der Wohnbevölkerung¹ / Evolution de la population résidente¹

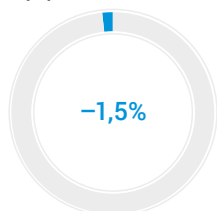

Veränderung der Anzahl Beschäftigte¹ / Evolution du nombre de personnes occupées¹

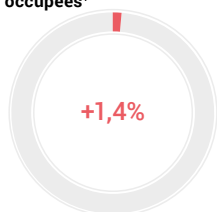

Veränderung der Anzahl Übernachtungen¹ / Evolution du nombre de nuitées¹

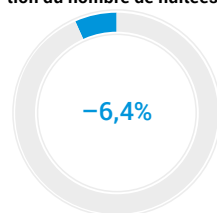

Bevölkerung / Population

	absolut absolu	%
Wohnbevölkerung am 31.12.2018 / Population résidente permanente le 31.12.2018	51 778	100
Altersklasse / Groupe d'âge		
0–19	10 981	21,2
20–64	30 901	59,7
65+	9 896	19,1
Ausländeranteil (%) / Proportion d'étrangers (%)		28,7
Gesamtzu- bzw. -abnahme / Augmentation ou diminution	-809	-1,5
Geburtenüberschuss / Excédent de naissances	-36	
Wanderungssaldo / Solde migratoire	-677	
Privathaushalte / Ménages privés	Total / En tout	24 273
Davon Einpersonenhaushalte / Dont ménages à une seule personne	10 302	42,4

Beschäftigung / Emploi

	absolut absolu	%
Arbeitsstätten 2017 / Etablissements en 2017	3 820	
Beschäftigte 2017 / Personnes occupées en 2017	Total / En tout	34 844
	1. Sektor / Secteur 1	614
	2. Sektor / Secteur 2	15 777
	3. Sektor / Secteur 3	18 453
Arbeitslose im Jahresdurchschnitt 2018 / Personnes au chômage, moyenne annuelle, en 2018	Total / En tout	1 246
	Davon Frauen / Dont femmes	524

Tourismus / Tourisme

	absolut absolu	%
Ankünfte 2018 / Arrivées en 2018	Total / En tout	26 272
	Davon Auslandsgäste / Dont hôtes de l'étranger	9 322
Logiernächte 2018 / Nuitées en 2018	Total / En tout	46 874
	Davon Auslandsgäste / Dont hôtes de l'étranger	18 474
Mittlere Aufenthaltsdauer (Nächte) 2018 / Durée moyenne de séjour (nuits), en 2018		1,8

Pendlerströme / Flux de pendulaires

	absolut absolu	VI ³ IC ³
Pendler / Pendulaires 2013–2017 ²	Binnenpendler / Pendulaires internes	14 865
	Zupendler / Pendulaires entrants	7 172
	Wegpendler / Pendulaires sortants	5 294

² Fünfjähriges Datenpooling; kumulierte Daten der Strukturserhebungen (SE) / Pooling des données quinquennal; données cumulées des relevés structurels (RS)

³ VI: Vertrauensintervall / IC: intervalle de confiance

¹ Veränderung zum Vorjahr in Prozent / Evolution par rapport à l'année précédente en pourcentage

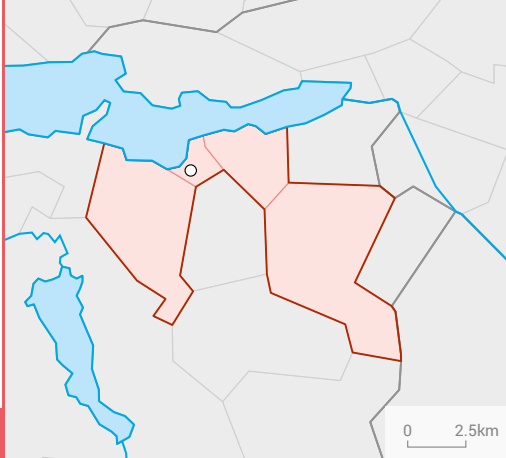

LACHEN

Bevölkerung / Population		absolut absolu	%
Wohnbevölkerung am 31.12.2018 / Population résidante permanente le 31.12.2018		30 139	100
Altersklasse / Groupe d'âge	0–19	5 752	19,1
	20–64	19 428	64,5
	65+	4 959	16,5
Ausländeranteil (%) / Proportion d'étrangers (%)			25,7
Gesamtzu- bzw. -abnahme / Augmentation ou diminution		418	1,4
Geburtenüberschuss / Excédent de naissances		148	
Wanderungssaldo / Solde migratoire		257	
Privathaushalte / Ménages privés	Total / En tout	13 019	
	Davon Einpersonenhaushalte Dont ménages à une seule personne	4 146	31,8

Veränderung der Wohnbevölkerung¹ / Evolution de la population résidante¹

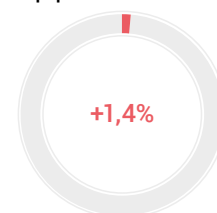

Beschäftigung / Emploi		absolut absolu	%
Arbeitsstätten 2017 / Etablissements en 2017		2 641	
Beschäftigte 2017 Personnes occupées en 2017	Total / En tout	14 299	100
	1. Sektor / Secteur 1	499	3,5
	2. Sektor / Secteur 2	3 765	26,3
	3. Sektor / Secteur 3	10 035	70,2
Arbeitslose im Jahresdurchschnitt 2018 Personnes au chômage, moyenne annuelle, en 2018	Total / En tout	332	
	Davon Frauen / Dont femmes	139	41,9

Veränderung der Anzahl Beschäftigte¹ / Evolution du nombre de personnes occupées¹

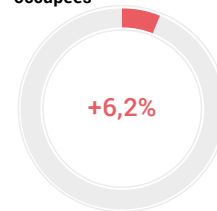

Tourismus / Tourisme		absolut absolu	%
Ankünfte 2018 / Arrivées en 2018	Total / En tout	12 635	100
	Davon Auslandsgäste Dont hôtes de l'étranger	3 827	30,3
	Logiernächte 2018 / Nuitées en 2018	Total / En tout	21 167
	Davon Auslandsgäste Dont hôtes de l'étranger	7 092	33,5
Mittlere Aufenthaltsdauer (Nächte) 2018 / Durée moyenne de séjour (nuits), en 2018		1,7	

Veränderung der Anzahl Übernachtungen¹ / Evolution du nombre de nuitées¹

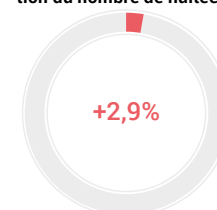

Pendlerströme / Flux de pendulaires		absolut absolu	Vj ³ IC ³
Pendler / Pendulaires 2013–2017 ²	Binnenpendler / Pendulaires internes	4 144	7,7
	Zupendler / Pendulaires entrants	4 956	7,2
	Wegpendler / Pendulaires sortants	9 562	5

² Fünfjähriges Datenpooling: kumulierte Daten der Strukturhebungen (SE) / Pooling des données quinquennal: données cumulées des relevés structurels (RS)

³ Vj: Vertrauensintervall / IC: intervalle de confiance

¹ Veränderung zum Vorjahr in Prozent / Evolution par rapport à l'année précédente en pourcentage

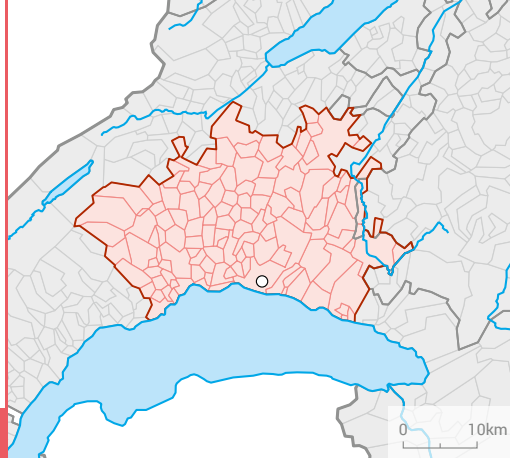

LAUSANNE

Veränderung der Wohnbevölkerung¹ / Evolution de la population résidente¹

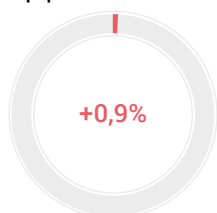

Veränderung der Anzahl Beschäftigte¹ / Evolution du nombre de personnes occupées¹

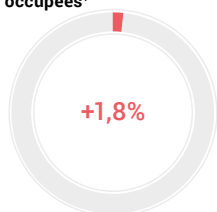

Veränderung der Anzahl Übernachtungen¹ / Evolution du nombre de nuitées¹

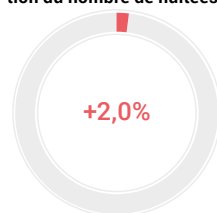

Bevölkerung / Population

	absolut absolu	%
Wohnbevölkerung am 31.12.2018 / Population résidente permanente le 31.12.2018	424 622	100
Altersklasse / Groupe d'âge		
0–19	90 763	21,4
20–64	266 436	62,7
65+	67 423	15,9
Ausländeranteil (%) / Proportion d'étrangers (%)		34,2
Gesamtzu- bzw. -abnahme / Augmentation ou diminution	3 865	0,9
Geburtenüberschuss / Excédent de naissances	1 880	
Wanderungssaldo / Solde migratoire	1 686	
Privathaushalte / Ménages privés	Total / En tout	189 894
	Davon Einpersonenhaushalte / Dont ménages à une seule personne	72 238
		38,0

Beschäftigung / Emploi

	absolut absolu	%
Arbeitsstätten 2017 / Etablissements en 2017	32 342	
Beschäftigte 2017 / Personnes occupées en 2017	Total / En tout	267 608
	1. Sektor / Secteur 1	5 065
	2. Sektor / Secteur 2	37 543
	3. Sektor / Secteur 3	225 000
		84,1
Arbeitslose im Jahresdurchschnitt 2018 / Personnes au chômage, moyenne annuelle, en 2018	Total / En tout	8 554
	Davon Frauen / Dont femmes	3 784
		44,2

Tourismus / Tourisme

	absolut absolu	%
Ankünfte 2018 / Arrivées en 2018	Total / En tout	716 672
	Davon Auslandsgäste / Dont hôtes de l'étranger	376 401
		52,5
Logiernächte 2018 / Nuitées en 2018	Total / En tout	1 373 929
	Davon Auslandsgäste / Dont hôtes de l'étranger	771 828
		56,2
Mittlere Aufenthaltsdauer (Nächte) 2018 / Durée moyenne de séjour (nuits), en 2018		1,9

Pendlerströme / Flux de pendulaires

	absolut absolu	VI ³ IC ³
Pendler / Pendulaires 2013–2017 ²	Binnenpendler / Pendulaires internes	139 370
	Zupendler / Pendulaires entrants	53 273
	Wegpendler / Pendulaires sortants	33 047
		0,9
		1,7
		2

² Fünfjähriges Datenpooling; kumulierte Daten der Strukturhebungen (SE) / Pooling des données quinquennal: données cumulées des relevés structurels (RS)

³ VI: Vertrauensintervall / IC: intervalle de confiance

¹ Veränderung zum Vorjahr in Prozent / Evolution par rapport à l'année précédente en pourcentage

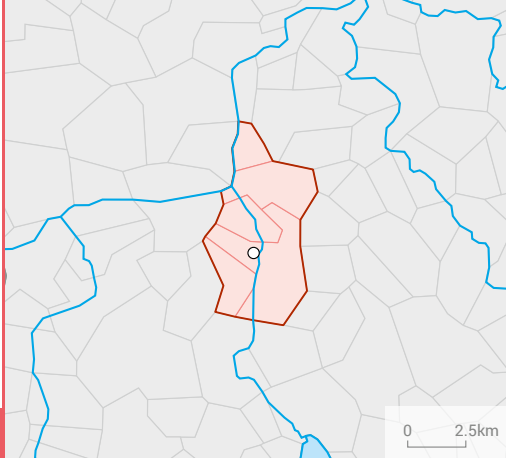

LENZBURG

Bevölkerung / Population		absolut absolu	%
Wohnbevölkerung am 31.12.2018 / Population résidante permanente le 31.12.2018		24 445	100
Altersklasse / Groupe d'âge	0–19	4 925	20,1
	20–64	15 431	63,1
	65+	4 089	16,7
Ausländeranteil (%) / Proportion d'étrangers (%)			25,5
Gesamtzu- bzw. -abnahme / Augmentation ou diminution		691	2,9
Geburtenüberschuss / Excédent de naissances		107	
Wanderungssaldo / Solde migratoire		600	
Privathaushalte / Ménages privés	Total / En tout	10 754	
	Davon Einpersonenhaushalte Dont ménages à une seule personne	3 654	34,0

Veränderung der Wohnbevölkerung¹ / Evolution de la population résidante¹

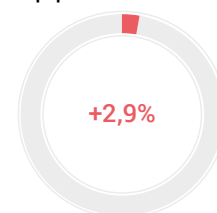

Beschäftigung / Emploi		absolut absolu	%
Arbeitsstätten 2017 / Etablissements en 2017		1 707	
Beschäftigte 2017 Personnes occupées en 2017	Total / En tout	13 974	100
	1. Sektor / Secteur 1	105	0,8
	2. Sektor / Secteur 2	3 704	26,5
	3. Sektor / Secteur 3	10 165	72,7
Arbeitslose im Jahresdurchschnitt 2018 Personnes au chômage, moyenne annuelle, en 2018	Total / En tout	388	
	Davon Frauen / Dont femmes	181	46,6

Veränderung der Anzahl Beschäftigte¹ / Evolution du nombre de personnes occupées¹

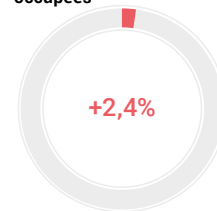

Tourismus / Tourisme		absolut absolu	%
Ankünfte 2018 / Arrivées en 2018	Total / En tout	23 349	100
	Davon Auslandsgäste Dont hôtes de l'étranger	9 006	38,6
Logiernächte 2018 / Nuitées en 2018	Total / En tout	51 234	100
	Davon Auslandsgäste Dont hôtes de l'étranger	21 734	42,4
Mittlere Aufenthaltsdauer (Nächte) 2018 / Durée moyenne de séjour (nuits), en 2018		2,2	

Veränderung der Anzahl Übernachtungen¹ / Evolution du nombre de nuitées¹

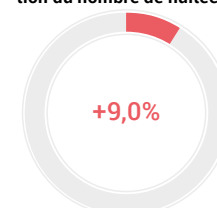

Pendlerströme / Flux de pendulaires		absolut absolu	Vj ³ IC ³
Pendler / Pendulaires 2013–2017 ²	Binnenpendler / Pendulaires internes	2 517	9,1
	Zupendler / Pendulaires entrants	8 299	5,1
	Wegpendler / Pendulaires sortants	8 012	5,2

² Fünfjähriges Datenpooling: kumulierte Daten der Strukturhebungen (SE) / Pooling des données quinquennal: données cumulées des relevés structurels (RS)

³ Vj: Vertrauensintervall / IC: intervalle de confiance

¹ Veränderung zum Vorjahr in Prozent / Evolution par rapport à l'année précédente en pourcentage

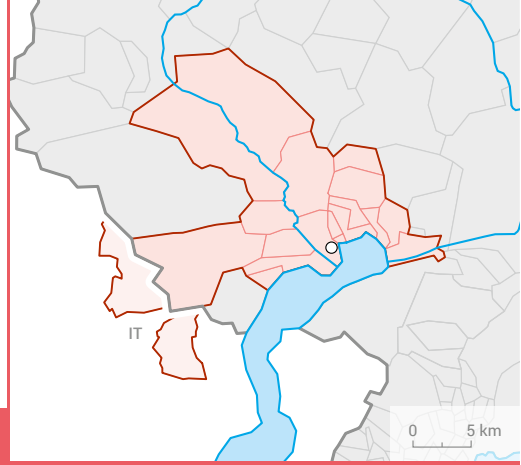

LOCARNO

Veränderung der Wohnbevölkerung¹ / Evolution de la population résidente¹



Bevölkerung / Population

	absolut absolu	%
Wohnbevölkerung am 31.12.2018 / Population résidente permanente le 31.12.2018	55 753	100
Altersklasse / Groupe d'âge		
0–19	9 282	16,6
20–64	31 990	57,4
65+	14 481	26,0
Ausländeranteil (%) / Proportion d'étrangers (%)		25,0
Gesamtzu- bzw. -abnahme / Augmentation ou diminution	-8	0,0
Geburtenüberschuss / Excédent de naissances	-166	
Wanderungssaldo / Solde migratoire	109	
Privathaushalte / Ménages privés	Total / En tout	27 018
Davon Einpersonenhaushalte / Dont ménages à une seule personne	11 436	42,3

Veränderung der Anzahl Beschäftigte¹ / Evolution du nombre de personnes occupées¹

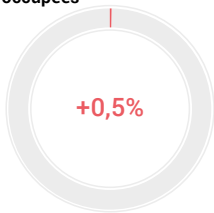

Beschäftigung / Emploi

	absolut absolu	%
Arbeitsstätten 2017 / Etablissements en 2017	5 481	
Beschäftigte 2017 / Personnes occupées en 2017	Total / En tout	28 264
	1. Sektor / Secteur 1	395
	2. Sektor / Secteur 2	6 009
	3. Sektor / Secteur 3	21 860
Arbeitslose im Jahresdurchschnitt 2018 / Personnes au chômage, moyenne annuelle, en 2018	Total / En tout	751
	Davon Frauen / Dont femmes	337

Veränderung der Anzahl Übernachtungen¹ / Evolution du nombre de nuitées¹

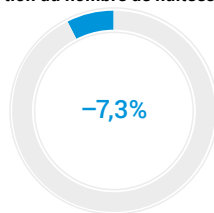

Tourismus / Tourisme

	absolut absolu	%
Ankünfte 2018 / Arrivées en 2018	Total / En tout	390 380
	Davon Auslandsgäste / Dont hôtes de l'étranger	84 287
Logiernächte 2018 / Nuitées en 2018	Total / En tout	952 965
	Davon Auslandsgäste / Dont hôtes de l'étranger	231 035
Mittlere Aufenthaltsdauer (Nächte) 2018 / Durée moyenne de séjour (nuits), en 2018		2,4

Pendlerströme / Flux de pendulaires

	absolut absolu	VI ³ IC ³
Pendler / Pendulaires 2013–2017 ²	Binnenpendler / Pendulaires internes	14 224
	Zupendler / Pendulaires entrants	4 605
	Wegpendler / Pendulaires sortants	5 556

² Fünfjähriges Datenpooling; kumulierte Daten der Strukturerhebungen (SE) / Pooling des données quinquennal: données cumulées des relevés structurels (RS)

³ VI: Vertrauensintervall / IC: intervalle de confiance

¹ Veränderung zum Vorjahr in Prozent / Evolution par rapport à l'année précédente en pourcentage

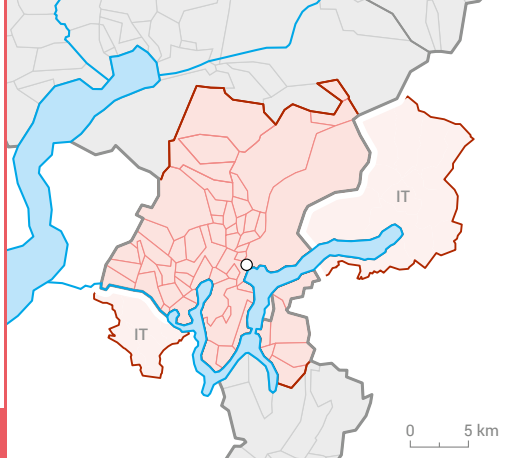

LUGANO

Bevölkerung / Population		absolut absolu	%
Wohnbevölkerung am 31.12.2018 / Population résidante permanente le 31.12.2018		151 122	100
Altersklasse / Groupe d'âge	0–19	27 992	18,5
	20–64	90 672	60,0
	65+	32 458	21,5
Ausländeranteil (%) / Proportion d'étrangers (%)			31,7
Gesamtzu- bzw. -abnahme / Augmentation ou diminution		-85	-0,1
Geburtenüberschuss / Excédent de naissances		-169	
Wanderungssaldo / Solde migratoire		116	
Privathaushalte / Ménages privés	Total / En tout	69 906	
	Davon Einpersonenhaushalte Dont ménages à une seule personne	27 934	40,0

Veränderung der Wohnbevölkerung¹ / Evolution de la population résidante¹

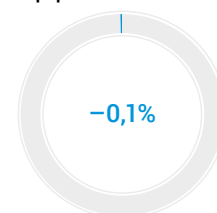

Beschäftigung / Emploi		absolut absolu	%
Arbeitsstätten 2017 / Etablissements en 2017		18 567	
Beschäftigte 2017 Personnes occupées en 2017	Total / En tout	110 143	100
	1. Sektor / Secteur 1	776	0,7
	2. Sektor / Secteur 2	20 379	18,5
	3. Sektor / Secteur 3	88 988	80,8
Arbeitslose im Jahresdurchschnitt 2018 Personnes au chômage, moyenne annuelle, en 2018	Total / En tout	1 992	
	Davon Frauen / Dont femmes	850	42,7

Veränderung der Anzahl Beschäftigte¹ / Evolution du nombre de personnes occupées¹

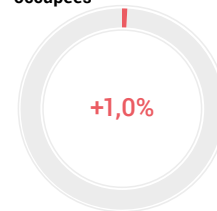

Tourismus / Tourisme		absolut absolu	%
Ankünfte 2018 / Arrivées en 2018	Total / En tout	500 817	100
	Davon Auslandsgäste Dont hôtes de l'étranger	269 880	53,9
	Logiernächte 2018 / Nuitées en 2018	Total / En tout	947 301
	Davon Auslandsgäste Dont hôtes de l'étranger	505 515	53,4
Mittlere Aufenthaltsdauer (Nächte) 2018 / Durée moyenne de séjour (nuits), en 2018		1,9	

Veränderung der Anzahl Übernachtungen¹ / Evolution du nombre de nuitées¹

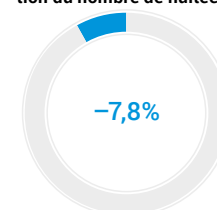

Pendlerströme / Flux de pendulaires		absolut absolu	Vj ³ IC ³
Pendler / Pendulaires 2013–2017 ²	Binnenpendler / Pendulaires internes	47 304	1,5
	Zupendler / Pendulaires entrants	11 747	3,4
	Wegpendler / Pendulaires sortants	8 192	3,9

² Fünfjähriges Datenpooling: kumulierte Daten der Strukturhebungen (SE) / Pooling des données quinquennal: données cumulées des relevés structurels (RS)

³ Vj: Vertrauensintervall / IC: intervalle de confiance

¹ Veränderung zum Vorjahr in Prozent / Evolution par rapport à l'année précédente en pourcentage

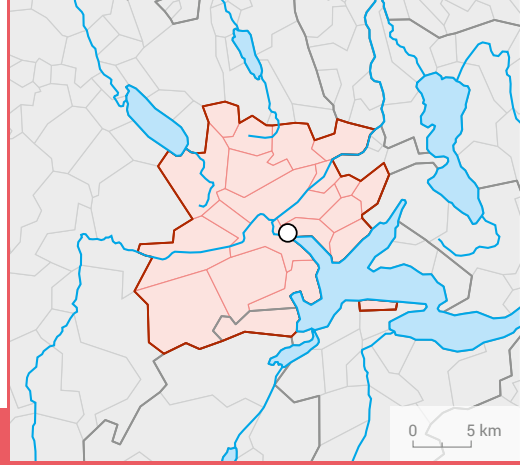

LUZERN

Veränderung der Wohnbevölkerung¹ / Evolution de la population résidente¹

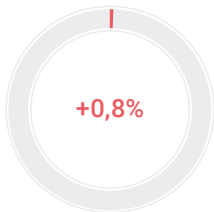

Bevölkerung / Population

	absolut absolu	%
Wohnbevölkerung am 31.12.2018 / Population résidente permanente le 31.12.2018	231 246	100
Altersklasse / Groupe d'âge		
0–19	43 206	18,7
20–64	144 061	62,3
65+	43 979	19,0
Ausländeranteil (%) / Proportion d'étrangers (%)		21,4
Gesamtzu- bzw. -abnahme / Augmentation ou diminution	1 839	0,8
Geburtenüberschuss / Excédent de naissances	498	
Wanderungssaldo / Solde migratoire	1 229	
Privathaushalte / Ménages privés	Total / En tout	105 405
Davon Einpersonenhaushalte / Dont ménages à une seule personne	39 358	37,3

Veränderung der Anzahl Beschäftigte¹ / Evolution du nombre de personnes occupées¹

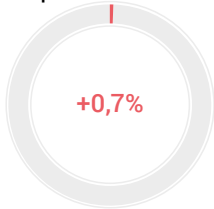

Beschäftigung / Emploi

	absolut absolu	%
Arbeitsstätten 2017 / Etablissements en 2017	17 663	
Beschäftigte 2017 / Personnes occupées en 2017	Total / En tout	150 252
	1. Sektor / Secteur 1	2 418
	2. Sektor / Secteur 2	26 074
	3. Sektor / Secteur 3	121 760
Arbeitslose im Jahresdurchschnitt 2018 / Personnes au chômage, moyenne annuelle, en 2018	Total / En tout	2 651
	Davon Frauen / Dont femmes	1 170

Veränderung der Anzahl Übernachtungen¹ / Evolution du nombre de nuitées¹

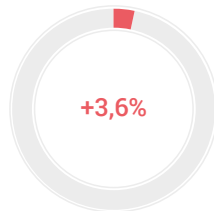

Tourismus / Tourisme

	absolut absolu	%
Ankünfte 2018 / Arrivées en 2018	Total / En tout	966 081
	Davon Auslandsgäste / Dont hôtes de l'étranger	719 017
Logiernächte 2018 / Nuitées en 2018	Total / En tout	1 668 862
	Davon Auslandsgäste / Dont hôtes de l'étranger	1 251 846
Mittlere Aufenthaltsdauer (Nächte) 2018 / Durée moyenne de séjour (nuits), en 2018		1,7

Pendlerströme / Flux de pendulaires

	absolut absolu	VI ³ IC ³
Pendler / Pendulaires 2013–2017 ²	Binnenpendler / Pendulaires internes	73 062
	Zupendler / Pendulaires entrants	38 588
	Wegpendler / Pendulaires sortants	34 354

² Fünfjähriges Datenpooling; kumulierte Daten der Strukturhebungen (SE) / Pooling des données quinquennal; données cumulées des relevés structurels (RS)

³ VI: Vertrauensintervall / IC: intervalle de confiance

¹ Veränderung zum Vorjahr in Prozent / Evolution par rapport à l'année précédente en pourcentage

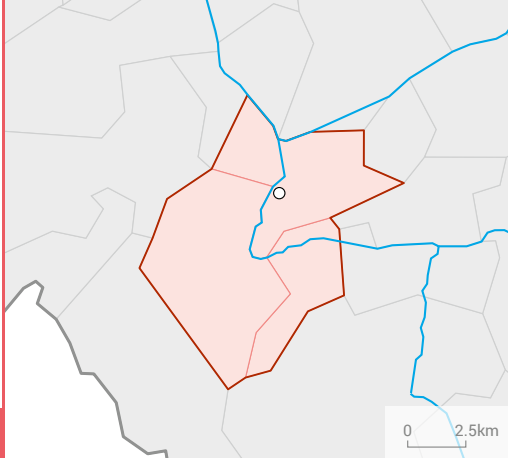

MARTIGNY

Bevölkerung / Population		absolut absolu	%
Wohnbevölkerung am 31.12.2018 / Population résidante permanente le 31.12.2018		21 518	100
Altersklasse / Groupe d'âge	0–19	4 416	20,5
	20–64	13 421	62,4
	65+	3 681	17,1
Ausländeranteil (%) / Proportion d'étrangers (%)			28,3
Gesamtzu- bzw. -abnahme / Augmentation ou diminution		136	0,6
Geburtenüberschuss / Excédent de naissances		29	
Wanderungssaldo / Solde migratoire		143	
Privathaushalte / Ménages privés	Total / En tout	9 740	
	Davon Einpersonenhaushalte Dont ménages à une seule personne	3 783	38,8

Veränderung der Wohnbevölkerung¹ / Evolution de la population résidante¹

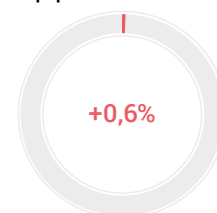

Beschäftigung / Emploi		absolut absolu	%
Arbeitsstätten 2017 / Etablissements en 2017		2 096	
Beschäftigte 2017 Personnes occupées en 2017	Total / En tout	14 088	100
	1. Sektor / Secteur 1	331	2,3
	2. Sektor / Secteur 2	2 235	15,9
	3. Sektor / Secteur 3	11 522	81,8
Arbeitslose im Jahresdurchschnitt 2018 Personnes au chômage, moyenne annuelle, en 2018	Total / En tout	483	
	Davon Frauen / Dont femmes	182	37,7

Veränderung der Anzahl Beschäftigte¹ / Evolution du nombre de personnes occupées¹

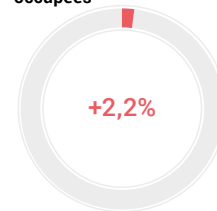

Tourismus / Tourisme		absolut absolu	%
Ankünfte 2018 / Arrivées en 2018	Total / En tout	61 993	100
	Davon Auslandsgäste Dont hôtes de l'étranger	25 713	41,5
	Logiernächte 2018 / Nuitées en 2018	Total / En tout	102 086
	Davon Auslandsgäste Dont hôtes de l'étranger	43 921	43,0
Mittlere Aufenthaltsdauer (Nächte) 2018 / Durée moyenne de séjour (nuits), en 2018		1,6	

Veränderung der Anzahl Übernachtungen¹ / Evolution du nombre de nuitées¹

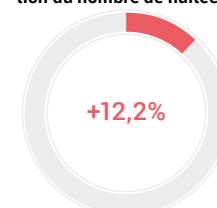

Pendlerströme / Flux de pendulaires		absolut absolu	Vj ³ IC ³
Pendler / Pendulaires 2013–2017 ²	Binnenpendler / Pendulaires internes	4 547	7,5
	Zupendler / Pendulaires entrants	6 110	6,3
	Wegpendler / Pendulaires sortants	4 140	7,9

² Fünfjähriges Datenpooling: kumulierte Daten der Strukturhebungen (SE) / Pooling des données quinquennal: données cumulées des relevés structurels (RS)

³ Vj: Vertrauensintervall / IC: intervalle de confiance

¹ Veränderung zum Vorjahr in Prozent / Evolution par rapport à l'année précédente en pourcentage

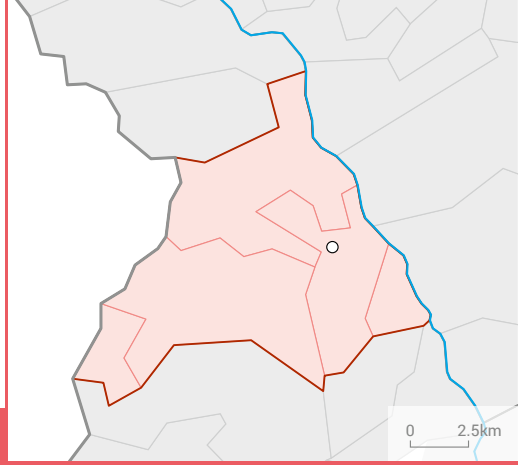

MONTHEY

Veränderung der Wohnbevölkerung¹ / Evolution de la population résidente¹

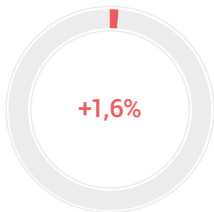

Bevölkerung / Population

	absolut absolu	%
Wohnbevölkerung am 31.12.2018 / Population résidente permanente le 31.12.2018	33 513	100
Altersklasse / Groupe d'âge		
0–19	7 190	21,5
20–64	20 813	62,1
65+	5 510	16,4
Ausländeranteil (%) / Proportion d'étrangers (%)		27,0
Gesamtzu- bzw. -abnahme / Augmentation ou diminution	528	1,6
Geburtenüberschuss / Excédent de naissances	141	
Wanderungssaldo / Solde migratoire	418	
Privathaushalte / Ménages privés	Total / En tout	13 557
Davon Einpersonenhaushalte / Dont ménages à une seule personne	4 238	31,3

Veränderung der Anzahl Beschäftigte¹ / Evolution du nombre de personnes occupées¹

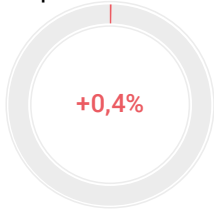

Beschäftigung / Emploi

	absolut absolu	%
Arbeitsstätten 2017 / Etablissements en 2017	2 247	
Beschäftigte 2017 / Personnes occupées en 2017	Total / En tout	15 439
	1. Sektor / Secteur 1	229
	2. Sektor / Secteur 2	4 404
	3. Sektor / Secteur 3	10 806
Arbeitslose im Jahresdurchschnitt 2018 / Personnes au chômage, moyenne annuelle, en 2018	Total / En tout	642
	Davon Frauen / Dont femmes	284

Veränderung der Anzahl Übernachtungen¹ / Evolution du nombre de nuitées¹



Tourismus / Tourisme

	absolut absolu	%
Ankünfte 2018 / Arrivées en 2018	Total / En tout	7 750
	Davon Auslandsgäste / Dont hôtes de l'étranger	2 575
Logiernächte 2018 / Nuitées en 2018	Total / En tout	12 208
	Davon Auslandsgäste / Dont hôtes de l'étranger	5 194
Mittlere Aufenthaltsdauer (Nächte) 2018 / Durée moyenne de séjour (nuits), en 2018		1,6

Pendlerströme / Flux de pendulaires

	absolut absolu	VI ³ IC ³
Pendler / Pendulaires 2013–2017 ²	Binnenpendler / Pendulaires internes	6
	Zupendler / Pendulaires entrants	6,7
	Wegpendler / Pendulaires sortants	6

² Fünfjähriges Datenpooling; kumulierte Daten der Strukturhebungen (SE) / Pooling des données quinquennal: données cumulées des relevés structurels (RS)

³ VI: Vertrauensintervall / IC: intervalle de confiance

¹ Veränderung zum Vorjahr in Prozent / Evolution par rapport à l'année précédente en pourcentage

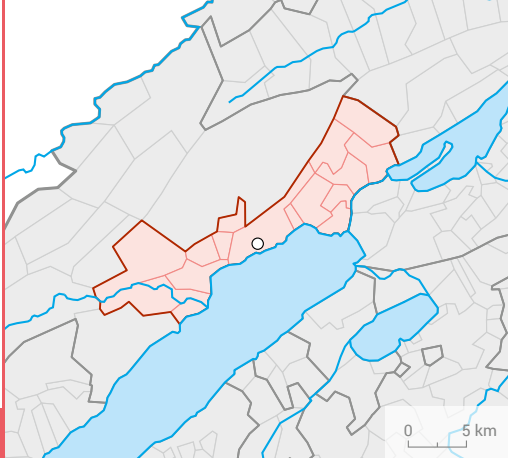

NEUCHÂTEL

Bevölkerung / Population		absolut absolu	%
Wohnbevölkerung am 31.12.2018 / Population résidante permanente le 31.12.2018		85 837	100
Altersklasse / Groupe d'âge	0–19	17 609	20,5
	20–64	52 006	60,6
	65+	16 222	18,9
Ausländeranteil (%) / Proportion d'étrangers (%)			27,0
Gesamtzu- bzw. -abnahme / Augmentation ou diminution		-148	-0,2
Geburtenüberschuss / Excédent de naissances		80	
Wanderungssaldo / Solde migratoire		-157	
Privathaushalte / Ménages privés	Total / En tout	39 581	
	Davon Einpersonenhaushalte Dont ménages à une seule personne	15 794	39,9

Veränderung der Wohnbevölkerung¹ / Evolution de la population résidante¹

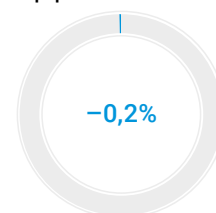

Beschäftigung / Emploi		absolut absolu	%
Arbeitsstätten 2017 / Etablissements en 2017		6 721	
Beschäftigte 2017 Personnes occupées en 2017	Total / En tout	53 987	100
	1. Sektor / Secteur 1	633	1,2
	2. Sektor / Secteur 2	11 824	21,9
	3. Sektor / Secteur 3	41 530	76,9
Arbeitslose im Jahresdurchschnitt 2018 Personnes au chômage, moyenne annuelle, en 2018	Total / En tout	2 230	
	Davon Frauen / Dont femmes	1 017	45,6

Veränderung der Anzahl Beschäftigte¹ / Evolution du nombre de personnes occupées¹

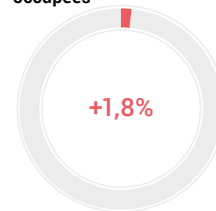

Tourismus / Tourisme		absolut absolu	%
Ankünfte 2018 / Arrivées en 2018	Total / En tout	100 245	100
	Davon Auslandsgäste Dont hôtes de l'étranger	38 671	38,6
	Logiernächte 2018 / Nuitées en 2018	Total / En tout	166 411
	Davon Auslandsgäste Dont hôtes de l'étranger	77 797	46,7
Mittlere Aufenthaltsdauer (Nächte) 2018 / Durée moyenne de séjour (nuits), en 2018		1,7	

Veränderung der Anzahl Übernachtungen¹ / Evolution du nombre de nuitées¹

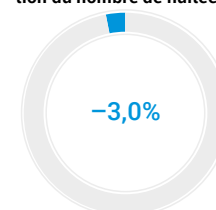

Pendlerströme / Flux de pendulaires		absolut absolu	Vj ³ IC ³
Pendler / Pendulaires 2013–2017 ²	Binnenpendler / Pendulaires internes	25 642	2,1
	Zupendler / Pendulaires entrants	16 046	3,2
	Wegpendler / Pendulaires sortants	12 129	3,2

² Fünfjähriges Datenpooling: kumulierte Daten der Strukturhebungen (SE) / Pooling des données quinquennal: données cumulées des relevés structurels (RS)

³ Vj: Vertrauensintervall / IC: intervalle de confiance

¹ Veränderung zum Vorjahr in Prozent / Evolution par rapport à l'année précédente en pourcentage

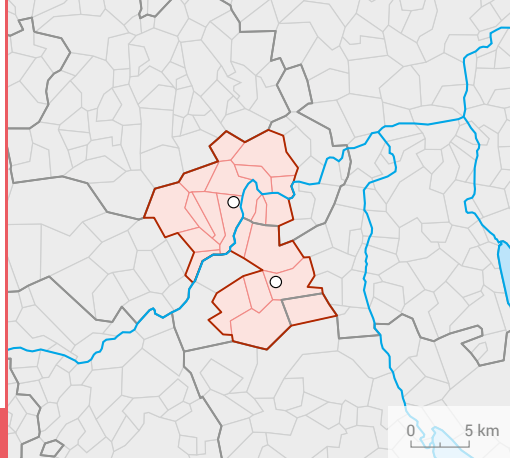

OLTEN – ZOFINGEN

Veränderung der Wohnbevölkerung¹ / Evolution de la population résidente¹

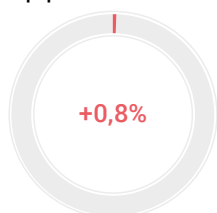

Veränderung der Anzahl Beschäftigte¹ / Evolution du nombre de personnes occupées¹

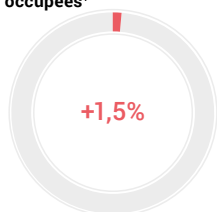

Veränderung der Anzahl Übernachtungen¹ / Evolution du nombre de nuitées¹

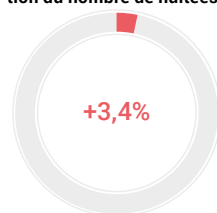

Bevölkerung / Population

	absolut absolu	%
Wohnbevölkerung am 31.12.2018 / Population résidente permanente le 31.12.2018	101 685	100
Altersklasse / Groupe d'âge		
0–19	19 500	19,2
20–64	63 769	62,7
65+	18 416	18,1
Ausländeranteil (%) / Proportion d'étrangers (%)		27,7
Gesamtzu- bzw. -abnahme / Augmentation ou diminution	819	0,8
Geburtenüberschuss / Excédent de naissances	214	
Wanderungssaldo / Solde migratoire	586	
Privathaushalte / Ménages privés	Total / En tout	45 688
Davon Einpersonenhaushalte / Dont ménages à une seule personne	16 259	35,6

Beschäftigung / Emploi

	absolut absolu	%
Arbeitsstätten 2017 / Etablissements en 2017	6 467	
Beschäftigte 2017 / Personnes occupées en 2017	Total / En tout	57 286
	1. Sektor / Secteur 1	824
	2. Sektor / Secteur 2	12 879
	3. Sektor / Secteur 3	43 583
Arbeitslose im Jahresdurchschnitt 2018 / Personnes au chômage, moyenne annuelle, en 2018	Total / En tout	1 499
	Davon Frauen / Dont femmes	698

Tourismus / Tourisme

	absolut absolu	%
Ankünfte 2018 / Arrivées en 2018	Total / En tout	64 076
	Davon Auslandsgäste / Dont hôtes de l'étranger	31 715
Logiernächte 2018 / Nuitées en 2018	Total / En tout	115 948
	Davon Auslandsgäste / Dont hôtes de l'étranger	61 673
Mittlere Aufenthaltsdauer (Nächte) 2018 / Durée moyenne de séjour (nuits), en 2018		1,8

Pendlerströme / Flux de pendulaires

	absolut absolu	VI ³ IC ³
Pendler / Pendulaires 2013–2017 ²	Binnenpendler / Pendulaires internes	21 590
	Zupendler / Pendulaires entrants	22 951
	Wegpendler / Pendulaires sortants	23 800

² Fünfjähriges Datenpooling; kumulierte Daten der Strukturhebungen (SE) / Pooling des données quinquennal: données cumulées des relevés structurels (RS)

³ VI: Vertrauensintervall / IC: intervalle de confiance

¹ Veränderung zum Vorjahr in Prozent / Evolution par rapport à l'année précédente en pourcentage

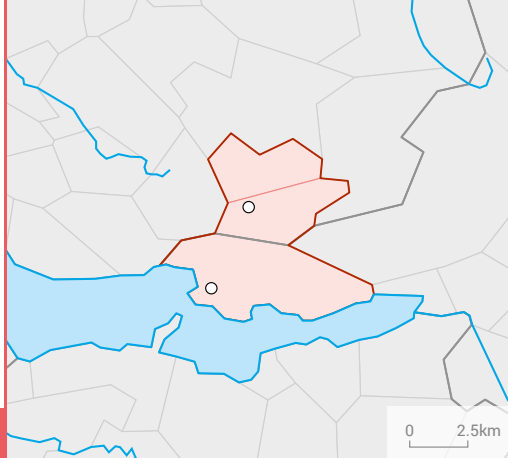

RAPPERSWIL-JONA – RÜTI

Bevölkerung / Population		absolut absolu	%
Wohnbevölkerung am 31.12.2018 / Population résidante permanente le 31.12.2018		46 810	100
Altersklasse / Groupe d'âge	0–19	9 102	19,4
	20–64	28 432	60,7
	65+	9 276	19,8
Ausländeranteil (%) / Proportion d'étrangers (%)			19,8
Gesamtzu- bzw. -abnahme / Augmentation ou diminution		94	0,2
Geburtenüberschuss / Excédent de naissances		63	
Wanderungssaldo / Solde migratoire		44	
Privathaushalte / Ménages privés	Total / En tout	20 798	
	Davon Einpersonenhaushalte Dont ménages à une seule personne	7 280	35,0

Veränderung der Wohnbevölkerung¹ / Evolution de la population résidante¹

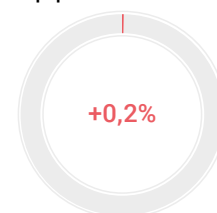

Beschäftigung / Emploi		absolut absolu	%
Arbeitsstätten 2017 / Etablissements en 2017		3 376	
Beschäftigte 2017 Personnes occupées en 2017	Total / En tout	23 659	100
	1. Sektor / Secteur 1	295	1,2
	2. Sektor / Secteur 2	5 084	21,5
	3. Sektor / Secteur 3	18 280	77,3
Arbeitslose im Jahresdurchschnitt 2018 Personnes au chômage, moyenne annuelle, en 2018	Total / En tout	558	
	Davon Frauen / Dont femmes	256	45,9

Veränderung der Anzahl Beschäftigte¹ / Evolution du nombre de personnes occupées¹

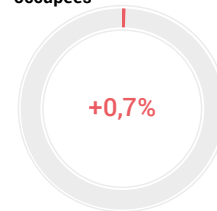

Tourismus / Tourisme		absolut absolu	%
Ankünfte 2018 / Arrivées en 2018	Total / En tout	16 617	100
	Davon Auslandsgäste Dont hôtes de l'étranger	8 976	54,0
	Logiernächte 2018 / Nuitées en 2018	Total / En tout	29 507
	Davon Auslandsgäste Dont hôtes de l'étranger	19 208	65,1
Mittlere Aufenthaltsdauer (Nächte) 2018 / Durée moyenne de séjour (nuits), en 2018		1,8	

Veränderung der Anzahl Übernachtungen¹ / Evolution du nombre de nuitées¹

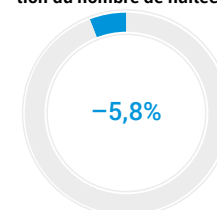

Pendlerströme / Flux de pendulaires		absolut absolu	Vj ³ IC ³
Pendler / Pendulaires 2013–2017 ²	Binnenpendler / Pendulaires internes	7 320	5,9
	Zupendler / Pendulaires entrants	9 945	5,1
	Wegpendler / Pendulaires sortants	14 120	4,3

² Fünfjähriges Datenpooling: kumulierte Daten der Strukturhebungen (SE) / Pooling des données quinquennal: données cumulées des relevés structurels (RS)

³ Vj: Vertrauensintervall / IC: intervalle de confiance

¹ Veränderung zum Vorjahr in Prozent / Evolution par rapport à l'année précédente en pourcentage

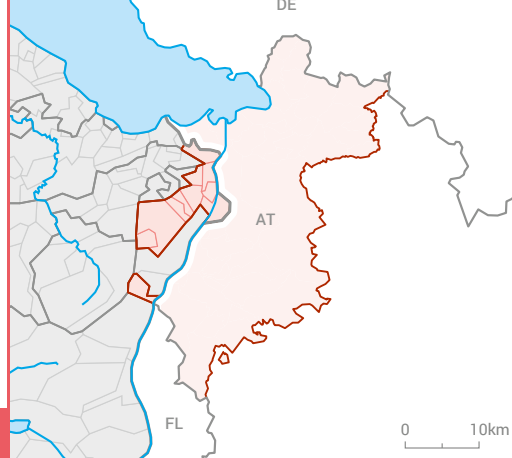

RHEINTAL

Veränderung der Wohnbevölkerung¹ / Evolution de la population résidente¹

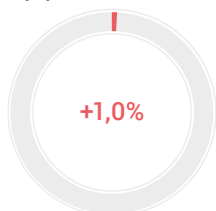

Bevölkerung / Population

	absolut absolu	%
Wohnbevölkerung am 31.12.2018 / Population résidente permanente le 31.12.2018	58 397	100
Altersklasse / Groupe d'âge		
0–19	12 022	20,6
20–64	36 378	62,3
65+	9 997	17,1
Ausländeranteil (%) / Proportion d'étrangers (%)		29,1
Gesamtzu- bzw. -abnahme / Augmentation ou diminution	576	1,0
Geburtenüberschuss / Excédent de naissances	216	
Wanderungssaldo / Solde migratoire	367	
Privathaushalte / Ménages privés	Total / En tout	24 849
Davon Einpersonenhaushalte / Dont ménages à une seule personne	8 066	32,5

Veränderung der Anzahl Beschäftigte¹ / Evolution du nombre de personnes occupées¹

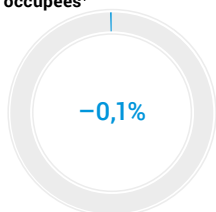

Beschäftigung / Emploi

	absolut absolu	%
Arbeitsstätten 2017 / Etablissements en 2017	4 380	
Beschäftigte 2017 / Personnes occupées en 2017	Total / En tout	31 803
	1. Sektor / Secteur 1	921
	2. Sektor / Secteur 2	12 773
	3. Sektor / Secteur 3	18 109
Arbeitslose im Jahresdurchschnitt 2018 / Personnes au chômage, moyenne annuelle, en 2018	Total / En tout	713
	Davon Frauen / Dont femmes	341

Veränderung der Anzahl Übernachtungen¹ / Evolution du nombre de nuitées¹

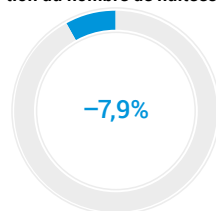

Tourismus / Tourisme

	absolut absolu	%
Ankünfte 2018 / Arrivées en 2018	Total / En tout	24 688
	Davon Auslandsgäste / Dont hôtes de l'étranger	12 427
Logiernächte 2018 / Nuitées en 2018	Total / En tout	55 917
	Davon Auslandsgäste / Dont hôtes de l'étranger	31 560
Mittlere Aufenthaltsdauer (Nächte) 2018 / Durée moyenne de séjour (nuits), en 2018		2,3

Pendlerströme / Flux de pendulaires

	absolut absolu	VI ³ IC ³
Pendler / Pendulaires 2013–2017 ²	Binnenpendler / Pendulaires internes	16 303
	Zupendler / Pendulaires entrants	6 733
	Wegpendler / Pendulaires sortants	9 050

² Fünfjähriges Datenpooling; kumulierte Daten der Strukturhebungen (SE) / Pooling des données quinquennal; données cumulées des relevés structurels (RS)

³ VI: Vertrauensintervall / IC: intervalle de confiance

¹ Veränderung zum Vorjahr in Prozent / Evolution par rapport à l'année précédente en pourcentage

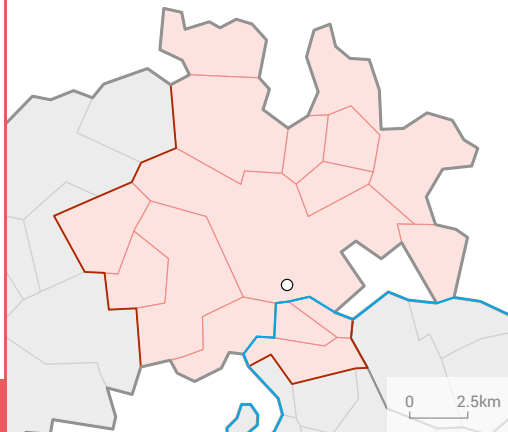

SCHAFFHAUSEN

Bevölkerung / Population		absolut absolu	%
Wohnbevölkerung am 31.12.2018 / Population résidante permanente le 31.12.2018		71 209	100
Altersklasse / Groupe d'âge	0–19	13 457	18,9
	20–64	43 052	60,5
	65+	14 700	20,6
Ausländeranteil (%) / Proportion d'étrangers (%)			27,3
Gesamtzu- bzw. -abnahme / Augmentation ou diminution		549	0,8
Geburtenüberschuss / Excédent de naissances		42	
Wanderungssaldo / Solde migratoire		534	
Privathaushalte / Ménages privés	Total / En tout	32 414	
	Davon Einpersonenhaushalte Dont ménages à une seule personne	12 194	37,6

Veränderung der Wohnbevölkerung¹ / Evolution de la population résidante¹

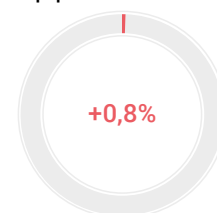

Beschäftigung / Emploi		absolut absolu	%
Arbeitsstätten 2017 / Etablissements en 2017		5 329	
Beschäftigte 2017 Personnes occupées en 2017	Total / En tout	40 762	100
	1. Sektor / Secteur 1	823	2,0
	2. Sektor / Secteur 2	11 688	28,7
	3. Sektor / Secteur 3	28 251	69,3
Arbeitslose im Jahresdurchschnitt 2018 Personnes au chômage, moyenne annuelle, en 2018	Total / En tout	1 189	
	Davon Frauen / Dont femmes	523	44,0

Veränderung der Anzahl Beschäftigte¹ / Evolution du nombre de personnes occupées¹

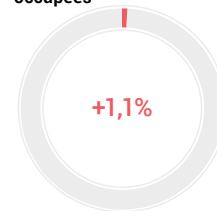

Tourismus / Tourisme		absolut absolu	%
Ankünfte 2018 / Arrivées en 2018	Total / En tout	76 792	100
	Davon Auslandsgäste Dont hôtes de l'étranger	33 712	43,9
	Logiernächte 2018 / Nuitées en 2018	Total / En tout	127 137
	Davon Auslandsgäste Dont hôtes de l'étranger	59 058	46,5
Mittlere Aufenthaltsdauer (Nächte) 2018 / Durée moyenne de séjour (nuits), en 2018		1,7	

Veränderung der Anzahl Übernachtungen¹ / Evolution du nombre de nuitées¹



Pendlerströme / Flux de pendulaires		absolut absolu	Vj ³ IC ³
Pendler / Pendulaires 2013–2017 ²	Binnenpendler / Pendulaires internes	20 680	3,1
	Zupendler / Pendulaires entrants	8 196	5,4
	Wegpendler / Pendulaires sortants	10 075	4,9

² Fünfjähriges Datenpooling: kumulierte Daten der Strukturhebungen (SE) / Pooling des données quinquennal: données cumulées des relevés structurels (RS)

³ Vj: Vertrauensintervall / IC: intervalle de confiance

¹ Veränderung zum Vorjahr in Prozent / Evolution par rapport à l'année précédente en pourcentage

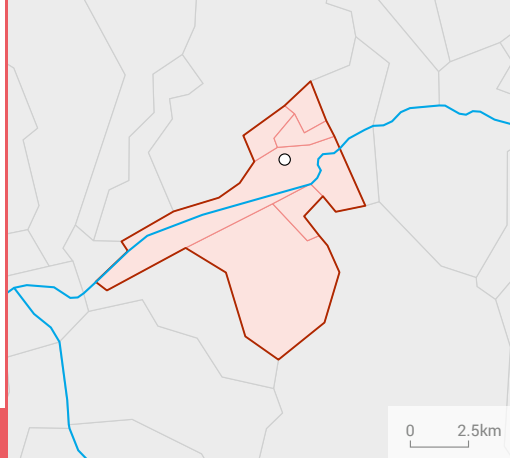

SIERRE

Veränderung der Wohnbevölkerung¹ / Evolution de la population résidente¹

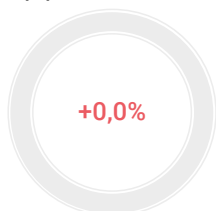

Veränderung der Anzahl Beschäftigte¹ / Evolution du nombre de personnes occupées¹

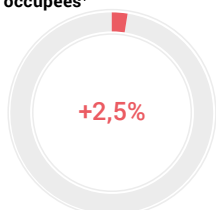

Veränderung der Anzahl Übernachtungen¹ / Evolution du nombre de nuitées¹

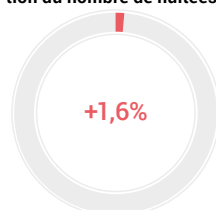

Bevölkerung / Population

	absolut absolu	%
Wohnbevölkerung am 31.12.2018 / Population résidente permanente le 31.12.2018	26 410	100
Altersklasse / Groupe d'âge		
0–19	5 348	20,2
20–64	15 527	58,8
65+	5 535	21,0
Ausländeranteil (%) / Proportion d'étrangers (%)		27,6
Gesamtzu- bzw. -abnahme / Augmentation ou diminution	-2	0,0
Geburtenüberschuss / Excédent de naissances	23	
Wanderungssaldo / Solde migratoire	-31	
Privathaushalte / Ménages privés	Total / En tout	11 662
	Davon Einpersonenhaushalte / Dont ménages à une seule personne	4 266 36,6

Beschäftigung / Emploi

	absolut absolu	%
Arbeitsstätten 2017 / Etablissements en 2017	2 069	
Beschäftigte 2017 / Personnes occupées en 2017	Total / En tout	13 435 100
	1. Sektor / Secteur 1	463 3,4
	2. Sektor / Secteur 2	3 102 23,1
	3. Sektor / Secteur 3	9 870 73,5
Arbeitslose im Jahresdurchschnitt 2018 / Personnes au chômage, moyenne annuelle, en 2018	Total / En tout	453
	Davon Frauen / Dont femmes	197 43,5

Tourismus / Tourisme

	absolut absolu	%
Ankünfte 2018 / Arrivées en 2018	Total / En tout	16 517 100
	Davon Auslandsgäste / Dont hôtes de l'étranger	3 521 21,3
Logiernächte 2018 / Nuitées en 2018	Total / En tout	24 666 100
	Davon Auslandsgäste / Dont hôtes de l'étranger	6 767 27,4
Mittlere Aufenthaltsdauer (Nächte) 2018 / Durée moyenne de séjour (nuits), en 2018		1,5

Pendlerströme / Flux de pendulaires

	absolut absolu	VI ³ IC ³
Pendler / Pendulaires 2013–2017 ²	Binnenpendler / Pendulaires internes	5 328 6,9
	Zupendler / Pendulaires entrants	4 272 7,7
	Wegpendler / Pendulaires sortants	4 721 7,4

² Fünfjähriges Datenpooling; kumulierte Daten der Strukturhebungen (SE) / Pooling des données quinquennal: données cumulées des relevés structurels (RS)

³ VI: Vertrauensintervall / IC: intervalle de confiance

¹ Veränderung zum Vorjahr in Prozent / Evolution par rapport à l'année précédente en pourcentage

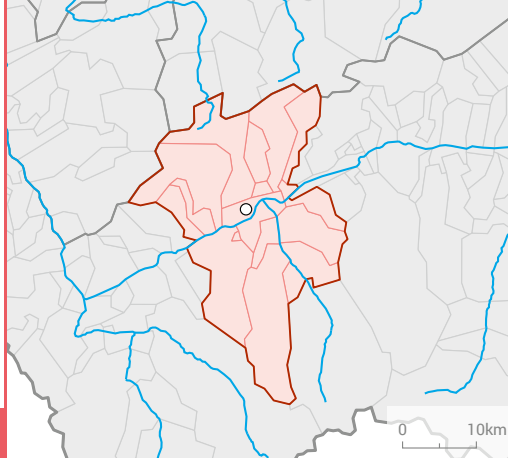

SION

Bevölkerung / Population		absolut absolu	%
Wohnbevölkerung am 31.12.2018 / Population résidente permanente le 31.12.2018		87 380	100
Altersklasse / Groupe d'âge	0–19	17 578	20,1
	20–64	52 522	60,1
	65+	17 280	19,8
Ausländeranteil (%) / Proportion d'étrangers (%)			22,1
Gesamtzu- bzw. -abnahme / Augmentation ou diminution		919	1,1
Geburtenüberschuss / Excédent de naissances		159	
Wanderungssaldo / Solde migratoire		824	
Privathaushalte / Ménages privés	Total / En tout	38 345	
	Davon Einpersonenhaushalte Dont ménages à une seule personne	13 726	35,8

Veränderung der Wohnbevölkerung¹ / Evolution de la population résidente¹

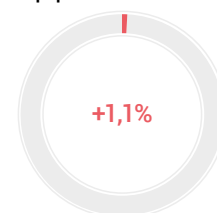

Beschäftigung / Emploi		absolut absolu	%
Arbeitsstätten 2017 / Etablissements en 2017		7 629	
Beschäftigte 2017 Personnes occupées en 2017	Total / En tout	49 242	100
	1. Sektor / Secteur 1	2 262	4,6
	2. Sektor / Secteur 2	8 492	17,2
	3. Sektor / Secteur 3	38 488	78,2
Arbeitslose im Jahresdurchschnitt 2018 Personnes au chômage, moyenne annuelle, en 2018	Total / En tout	1 783	
	Davon Frauen / Dont femmes	729	40,9

Veränderung der Anzahl Beschäftigte¹ / Evolution du nombre de personnes occupées¹

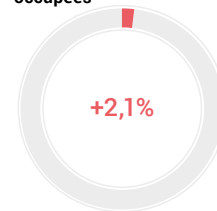

Tourismus / Tourisme		absolut absolu	%
Ankünfte 2018 / Arrivées en 2018	Total / En tout	90 771	100
	Davon Auslandsgäste Dont hôtes de l'étranger	23 760	26,2
	Logiernächte 2018 / Nuitées en 2018	Total / En tout	180 039
	Davon Auslandsgäste Dont hôtes de l'étranger	61 855	34,4
Mittlere Aufenthaltsdauer (Nächte) 2018 / Durée moyenne de séjour (nuits), en 2018		2	

Veränderung der Anzahl Übernachtungen¹ / Evolution du nombre de nuitées¹

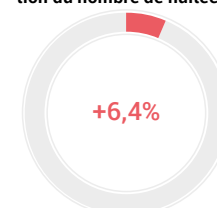

Pendlerströme / Flux de pendulaires		absolut absolu	Vj ³ IC ³
Pendler / Pendulaires 2013–2017 ²	Binnenpendler / Pendulaires internes	25 551	3
	Zupendler / Pendulaires entrants	10 839	4,7
	Wegpendler / Pendulaires sortants	8 930	5,3

² Fünfjähriges Datenpooling: kumulierte Daten der Strukturhebungen (SE) / Pooling des données quinquennal: données cumulées des relevés structurels (RS)

³ Vj: Vertrauensintervall / IC: intervalle de confiance

¹ Veränderung zum Vorjahr in Prozent / Evolution par rapport à l'année précédente en pourcentage

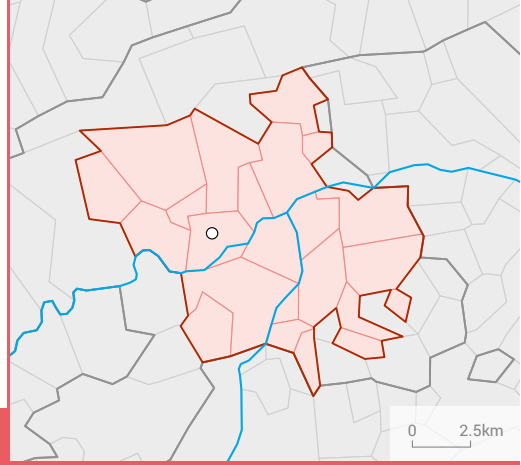

SOLOTHURN

Veränderung der Wohnbevölkerung¹ / Evolution de la population résidente¹

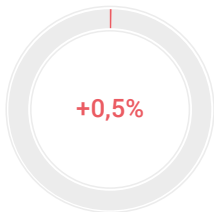

Bevölkerung / Population

	absolut absolu	%
Wohnbevölkerung am 31.12.2018 / Population résidente permanente le 31.12.2018	79 655	100
Altersklasse / Groupe d'âge		
0–19	14 781	18,6
20–64	48 779	61,2
65+	16 095	20,2
Ausländeranteil (%) / Proportion d'étrangers (%)		23,3
Gesamtzu- bzw. -abnahme / Augmentation ou diminution	400	0,5
Geburtenüberschuss / Excédent de naissances	-34	
Wanderungssaldo / Solde migratoire	397	
Privathaushalte / Ménages privés		
Total / En tout	36 286	
Davon Einpersonenhaushalte / Dont ménages à une seule personne	13 327	36,7

Veränderung der Anzahl Beschäftigte¹ / Evolution du nombre de personnes occupées¹

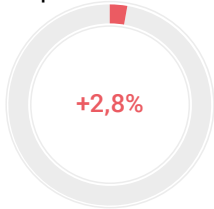

Beschäftigung / Emploi

	absolut absolu	%
Arbeitsstätten 2017 / Etablissements en 2017	5 606	
Beschäftigte 2017 / Personnes occupées en 2017		
Total / En tout	45 802	100
1. Sektor / Secteur 1	609	1,3
2. Sektor / Secteur 2	9 530	20,8
3. Sektor / Secteur 3	35 663	77,9
Arbeitslose im Jahresdurchschnitt 2018 / Personnes au chômage, moyenne annuelle, en 2018		
Total / En tout	946	
Davon Frauen / Dont femmes	425	44,9

Veränderung der Anzahl Übernachtungen¹ / Evolution du nombre de nuitées¹

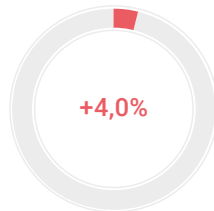

Tourismus / Tourisme

	absolut absolu	%
Ankünfte 2018 / Arrivées en 2018		
Total / En tout	73 303	100
Davon Auslandsgäste / Dont hôtes de l'étranger	23 461	32,0
Logiernächte 2018 / Nuitées en 2018		
Total / En tout	138 599	100
Davon Auslandsgäste / Dont hôtes de l'étranger	54 493	39,3
Mittlere Aufenthaltsdauer (Nächte) 2018 / Durée moyenne de séjour (nuits), en 2018	1,9	

Pendlerströme / Flux de pendulaires

	absolut absolu	VI ³ IC ³
Pendler / Pendulaires 2013–2017 ²		
Binnenpendler / Pendulaires internes	19 319	3,5
Zupendler / Pendulaires entrants	14 729	4,1
Wegpendler / Pendulaires sortants	16 543	3,9

² Fünfjähriges Datenpooling; kumulierte Daten der Strukturerhebungen (SE) / Pooling des données quinquennal: données cumulées des relevés structurels (RS)

³ VI: Vertrauensintervall / IC: intervalle de confiance

¹ Veränderung zum Vorjahr in Prozent / Evolution par rapport à l'année précédente en pourcentage

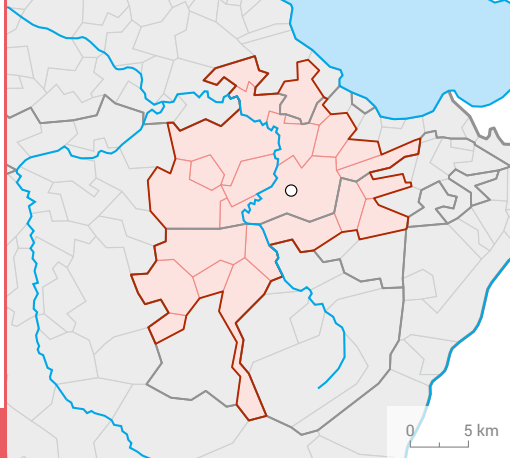

ST. GALLEN

Bevölkerung / Population		absolut absolu	%
Wohnbevölkerung am 31.12.2018 / Population résidante permanente le 31.12.2018		167 214	100
Altersklasse / Groupe d'âge	0–19	32 986	19,7
	20–64	103 200	61,7
	65+	31 028	18,6
Ausländeranteil (%) / Proportion d'étrangers (%)			23,0
Gesamtzu- bzw. -abnahme / Augmentation ou diminution		452	0,3
Geburtenüberschuss / Excédent de naissances		475	
Wanderungssaldo / Solde migratoire		-9	
Privathaushalte / Ménages privés	Total / En tout	75 377	
	Davon Einpersonenhaushalte Dont ménages à une seule personne	28 755	38,1

Veränderung der Wohnbevölkerung¹ / Evolution de la population résidante¹

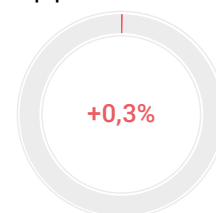

Beschäftigung / Emploi		absolut absolu	%
Arbeitsstätten 2017 / Etablissements en 2017		14 193	
Beschäftigte 2017 Personnes occupées en 2017	Total / En tout	127 128	100
	1. Sektor / Secteur 1	2 802	2,2
	2. Sektor / Secteur 2	24 351	19,2
	3. Sektor / Secteur 3	99 975	78,6
Arbeitslose im Jahresdurchschnitt 2018 Personnes au chômage, moyenne annuelle, en 2018	Total / En tout	1 924	
	Davon Frauen / Dont femmes	923	48,0

Veränderung der Anzahl Beschäftigte¹ / Evolution du nombre de personnes occupées¹

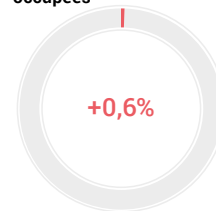

Tourismus / Tourisme		absolut absolu	%
Ankünfte 2018 / Arrivées en 2018	Total / En tout	212 657	100
	Davon Auslandsgäste Dont hôtes de l'étranger	73 812	34,7
	Logiernächte 2018 / Nuitées en 2018	Total / En tout	373 283
	Davon Auslandsgäste Dont hôtes de l'étranger	143 004	38,3
Mittlere Aufenthaltsdauer (Nächte) 2018 / Durée moyenne de séjour (nuits), en 2018		1,8	

Veränderung der Anzahl Übernachtungen¹ / Evolution du nombre de nuitées¹

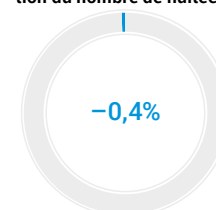

Pendlerströme / Flux de pendulaires		absolut absolu	Vj ³ IC ³
Pendler / Pendulaires 2013–2017 ²	Binnenpendler / Pendulaires internes	57 069	2
	Zupendler / Pendulaires entrants	36 942	2,5
	Wegpendler / Pendulaires sortants	18 868	3,7

² Fünfjähriges Datenpooling: kumulierte Daten der Strukturhebungen (SE) / Pooling des données quinquennal: données cumulées des relevés structurels (RS)

³ Vj: Vertrauensintervall / IC: intervalle de confiance

¹ Veränderung zum Vorjahr in Prozent / Evolution par rapport à l'année précédente en pourcentage

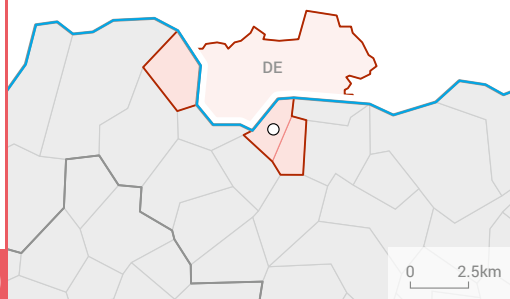

BAD SÄCKINGEN – STEIN (AG)

Veränderung der Wohnbevölkerung¹ / Evolution de la population résidente¹

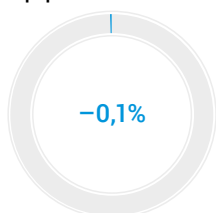

Veränderung der Anzahl Beschäftigte¹ / Evolution du nombre de personnes occupées¹

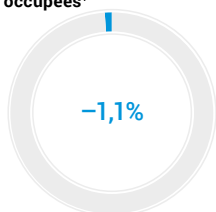

Veränderung der Anzahl Übernachtungen¹ / Evolution du nombre de nuitées¹



Bevölkerung / Population

	absolut absolu	%
Wohnbevölkerung am 31.12.2018 / Population résidente permanente le 31.12.2018	6 081	100
Altersklasse / Groupe d'âge		
0–19	1 146	18,8
20–64	3 864	63,5
65+	1 071	17,6
Ausländeranteil (%) / Proportion d'étrangers (%)		30,2
Gesamtzu- bzw. -abnahme / Augmentation ou diminution	-7	-0,1
Geburtenüberschuss / Excédent de naissances	19	
Wanderungssaldo / Solde migratoire	-8	
Privathaushalte / Ménages privés	Total / En tout	2 649
Davon Einpersonenhaushalte / Dont ménages à une seule personne	847	32,0

Beschäftigung / Emploi

	absolut absolu	%
Arbeitsstätten 2017 / Etablissements en 2017	371	
Beschäftigte 2017 / Personnes occupées en 2017	Total / En tout	4 935
	1. Sektor / Secteur 1	41
	2. Sektor / Secteur 2	2 968
	3. Sektor / Secteur 3	1 926
Arbeitslose im Jahresdurchschnitt 2018 / Personnes au chômage, moyenne annuelle, en 2018	Total / En tout	98
	Davon Frauen / Dont femmes	46

Tourismus / Tourisme

	absolut absolu	%
Ankünfte 2018 / Arrivées en 2018	Total / En tout	-
	Davon Auslandsgäste / Dont hôtes de l'étranger	-
Logiernächte 2018 / Nuitées en 2018	Total / En tout	-
	Davon Auslandsgäste / Dont hôtes de l'étranger	-
Mittlere Aufenthaltsdauer (Nächte) 2018 / Durée moyenne de séjour (nuits), en 2018	-	

Pendlerströme / Flux de pendulaires

	absolut absolu	VI ³ IC ³
Pendler / Pendulaires 2013–2017 ²	Binnenpendler / Pendulaires internes	533
	Zupendler / Pendulaires entrants	2 623
	Wegpendler / Pendulaires sortants	2 279

² Fünfjähriges Datenpooling; kumulierte Daten der Strukturhebungen (SE) / Pooling des données quinquennal; données cumulées des relevés structurels (RS)

³ VI: Vertrauensintervall / IC: intervalle de confiance

¹ Veränderung zum Vorjahr in Prozent / Evolution par rapport à l'année précédente en pourcentage

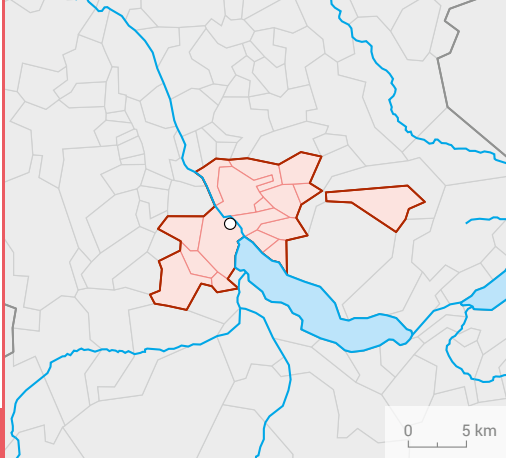

THUN

Bevölkerung / Population		absolut absolu	%
Wohnbevölkerung am 31.12.2018 / Population résidante permanente le 31.12.2018		80 827	100
Altersklasse / Groupe d'âge	0–19	14 463	17,9
	20–64	47 538	58,8
	65+	18 826	23,3
Ausländeranteil (%) / Proportion d'étrangers (%)			11,7
Gesamtzu- bzw. -abnahme / Augmentation ou diminution		4	0,0
Geburtenüberschuss / Excédent de naissances		-92	
Wanderungssaldo / Solde migratoire		74	
Privathaushalte / Ménages privés	Total / En tout	37 694	
	Davon Einpersonenhaushalte Dont ménages à une seule personne	13 921	36,9

Veränderung der Wohnbevölkerung¹ / Evolution de la population résidante¹



Beschäftigung / Emploi		absolut absolu	%
Arbeitsstätten 2017 / Etablissements en 2017		5 506	
Beschäftigte 2017 Personnes occupées en 2017	Total / En tout	41 559	100
	1. Sektor / Secteur 1	952	2,3
	2. Sektor / Secteur 2	8 795	21,2
	3. Sektor / Secteur 3	31 812	76,5
Arbeitslose im Jahresdurchschnitt 2018 Personnes au chômage, moyenne annuelle, en 2018	Total / En tout	707	
	Davon Frauen / Dont femmes	337	47,7

Veränderung der Anzahl Beschäftigte¹ / Evolution du nombre de personnes occupées¹

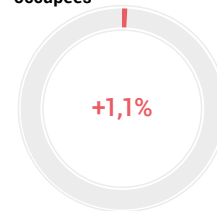

Tourismus / Tourisme		absolut absolu	%
Ankünfte 2018 / Arrivées en 2018	Total / En tout	108 445	100
	Davon Auslandsgäste Dont hôtes de l'étranger	37 355	34,4
	Logiernächte 2018 / Nuitées en 2018	Total / En tout	173 105
	Davon Auslandsgäste Dont hôtes de l'étranger	65 986	38,1
Mittlere Aufenthaltsdauer (Nächte) 2018 / Durée moyenne de séjour (nuits), en 2018		1,6	

Veränderung der Anzahl Übernachtungen¹ / Evolution du nombre de nuitées¹

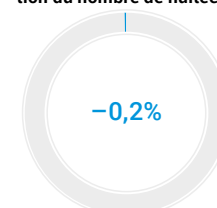

Pendlerströme / Flux de pendulaires		absolut absolu	Vj ³ IC ³
Pendler / Pendulaires 2013–2017 ²	Binnenpendler / Pendulaires internes	18 482	3,7
	Zupendler / Pendulaires entrants	14 108	4,1
	Wegpendler / Pendulaires sortants	18 650	3,7

² Fünfjähriges Datenpooling: kumulierte Daten der Strukturhebungen (SE) / Pooling des données quinquennal: données cumulées des relevés structurels (RS)

³ Vj: Vertrauensintervall / IC: intervalle de confiance

¹ Veränderung zum Vorjahr in Prozent / Evolution par rapport à l'année précédente en pourcentage

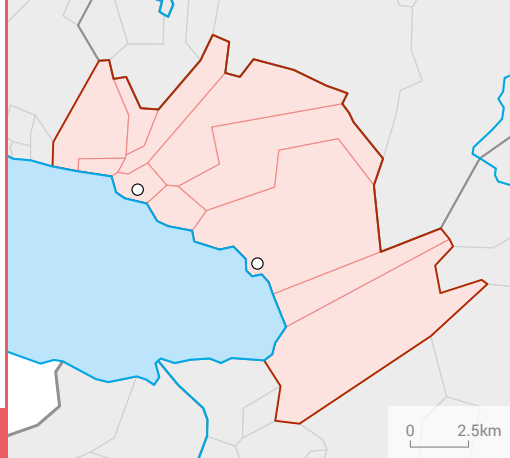

VEVEY – MONTREUX

Veränderung der Wohnbevölkerung¹ / Evolution de la population résidente¹

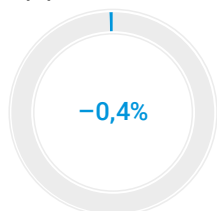

Veränderung der Anzahl Beschäftigte¹ / Evolution du nombre de personnes occupées¹

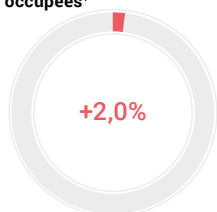

Veränderung der Anzahl Übernachtungen¹ / Evolution du nombre de nuitées¹

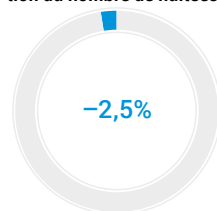

Bevölkerung / Population

	absolut absolu	%
Wohnbevölkerung am 31.12.2018 / Population résidente permanente le 31.12.2018	85 864	100
Altersklasse / Groupe d'âge		
0–19	17 808	20,7
20–64	51 851	60,4
65+	16 205	18,9
Ausländeranteil (%) / Proportion d'étrangers (%)		37,0
Gesamtzu- bzw. -abnahme / Augmentation ou diminution	-326	-0,4
Geburtenüberschuss / Excédent de naissances	127	
Wanderungssaldo / Solde migratoire	-297	
Privathaushalte / Ménages privés	Total / En tout	39 164
Davon Einpersonenhaushalte / Dont ménages à une seule personne	15 816	40,4

Beschäftigung / Emploi

	absolut absolu	%
Arbeitsstätten 2017 / Etablissements en 2017	6 169	
Beschäftigte 2017 / Personnes occupées en 2017	Total / En tout	41 472
	1. Sektor / Secteur 1	442
	2. Sektor / Secteur 2	4 921
	3. Sektor / Secteur 3	36 109
Arbeitslose im Jahresdurchschnitt 2018 / Personnes au chômage, moyenne annuelle, en 2018	Total / En tout	1 699
	Davon Frauen / Dont femmes	711

Tourismus / Tourisme

	absolut absolu	%
Ankünfte 2018 / Arrivées en 2018	Total / En tout	352 842
	Davon Auslandsgäste / Dont hôtes de l'étranger	202 501
Logiernächte 2018 / Nuitées en 2018	Total / En tout	692 122
	Davon Auslandsgäste / Dont hôtes de l'étranger	426 147
Mittlere Aufenthaltsdauer (Nächte) 2018 / Durée moyenne de séjour (nuits), en 2018		2

Pendlerströme / Flux de pendulaires

	absolut absolu	VI ³ IC ³
Pendler / Pendulaires 2013–2017 ²	Binnenpendler / Pendulaires internes	16 813
	Zupendler / Pendulaires entrants	13 964
	Wegpendler / Pendulaires sortants	14 440

² Fünfjähriges Datenpooling; kumulierte Daten der Strukturhebungen (SE) / Pooling des données quinquennal; données cumulées des relevés structurels (RS)

³ VI: Vertrauensintervall / IC: intervalle de confiance

¹ Veränderung zum Vorjahr in Prozent / Evolution par rapport à l'année précédente en pourcentage

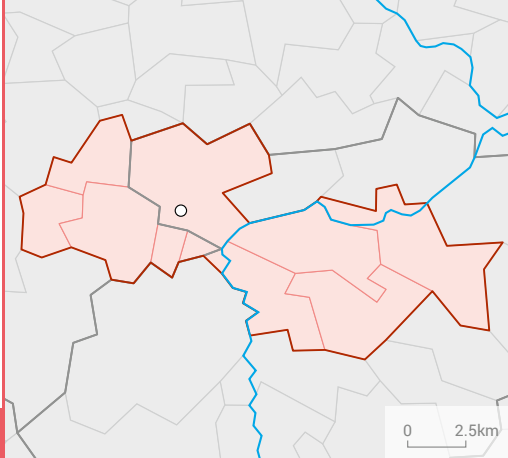

WIL (SG)

Bevölkerung / Population		absolut absolu	%
Wohnbevölkerung am 31.12.2018 / Population résidante permanente le 31.12.2018		74 550	100
Altersklasse / Groupe d'âge	0–19	15 711	21,1
	20–64	45 885	61,5
	65+	12 954	17,4
Ausländeranteil (%) / Proportion d'étrangers (%)			23,9
Gesamtzu- bzw. -abnahme / Augmentation ou diminution		483	0,7
Geburtenüberschuss / Excédent de naissances		262	
Wanderungssaldo / Solde migratoire		203	
Privathaushalte / Ménages privés	Total / En tout	31 696	
	Davon Einpersonenhaushalte Dont ménages à une seule personne	10 256	32,4

Veränderung der Wohnbevölkerung¹ / Evolution de la population résidante¹

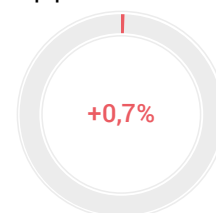

Beschäftigung / Emploi		absolut absolu	%
Arbeitsstätten 2017 / Etablissements en 2017		4 984	
Beschäftigte 2017 Personnes occupées en 2017	Total / En tout	38 591	100
	1. Sektor / Secteur 1	960	2,5
	2. Sektor / Secteur 2	12 533	32,5
	3. Sektor / Secteur 3	25 098	65,0
Arbeitslose im Jahresdurchschnitt 2018 Personnes au chômage, moyenne annuelle, en 2018	Total / En tout	860	
	Davon Frauen / Dont femmes	403	46,9

Veränderung der Anzahl Beschäftigte¹ / Evolution du nombre de personnes occupées¹

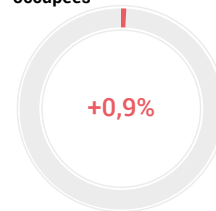

Tourismus / Tourisme		absolut absolu	%
Ankünfte 2018 / Arrivées en 2018	Total / En tout	29 079	100
	Davon Auslandsgäste Dont hôtes de l'étranger	12 250	42,1
	Logiernächte 2018 / Nuitées en 2018	Total / En tout	82 285
	Davon Auslandsgäste Dont hôtes de l'étranger	40 188	48,8
Mittlere Aufenthaltsdauer (Nächte) 2018 / Durée moyenne de séjour (nuits), en 2018		2,8	

Veränderung der Anzahl Übernachtungen¹ / Evolution du nombre de nuitées¹

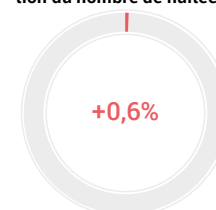

Pendlerströme / Flux de pendulaires		absolut absolu	Vj ³ IC ³
Pendler / Pendulaires 2013–2017 ²	Binnenpendler / Pendulaires internes	15 612	3,9
	Zupendler / Pendulaires entrants	14 772	4
	Wegpendler / Pendulaires sortants	18 344	3,5

² Fünfjähriges Datenpooling: kumulierte Daten der Strukturhebungen (SE) / Pooling des données quinquennal: données cumulées des relevés structurels (RS)

³ Vj: Vertrauensintervall / IC: intervalle de confiance

¹ Veränderung zum Vorjahr in Prozent / Evolution par rapport à l'année précédente en pourcentage

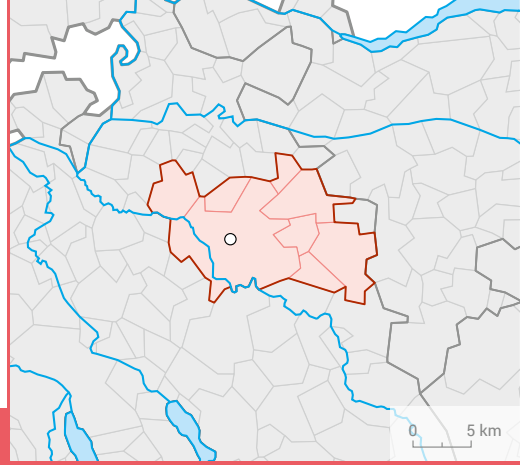

WINTERTHUR

Veränderung der Wohnbevölkerung¹ / Evolution de la population résidente¹

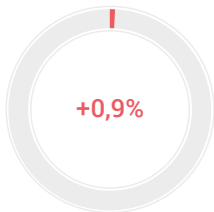

Bevölkerung / Population

	absolut absolu	%
Wohnbevölkerung am 31.12.2018 / Population résidente permanente le 31.12.2018	143 428	100
Altersklasse / Groupe d'âge		
0–19	28 943	20,2
20–64	90 198	62,9
65+	24 287	16,9
Ausländeranteil (%) / Proportion d'étrangers (%)		21,8
Gesamtzu- bzw. -abnahme / Augmentation ou diminution	1 309	0,9
Geburtenüberschuss / Excédent de naissances	530	
Wanderungssaldo / Solde migratoire	797	
Privathaushalte / Ménages privés	Total / En tout	63 940
Davon Einpersonenhaushalte / Dont ménages à une seule personne	23 110	36,1

Veränderung der Anzahl Beschäftigte¹ / Evolution du nombre de personnes occupées¹

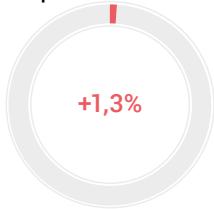

Beschäftigung / Emploi

	absolut absolu	%
Arbeitsstätten 2017 / Etablissements en 2017	9 896	
Beschäftigte 2017 / Personnes occupées en 2017	Total / En tout	81 171
	1. Sektor / Secteur 1	852
	2. Sektor / Secteur 2	14 039
	3. Sektor / Secteur 3	66 280
Arbeitslose im Jahresdurchschnitt 2018 / Personnes au chômage, moyenne annuelle, en 2018	Total / En tout	1 841
	Davon Frauen / Dont femmes	779

Veränderung der Anzahl Übernachtungen¹ / Evolution du nombre de nuitées¹

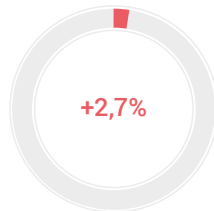

Tourismus / Tourisme

	absolut absolu	%
Ankünfte 2018 / Arrivées en 2018	Total / En tout	107 243
	Davon Auslandsgäste / Dont hôtes de l'étranger	52 934
Logiernächte 2018 / Nuitées en 2018	Total / En tout	211 982
	Davon Auslandsgäste / Dont hôtes de l'étranger	105 345
Mittlere Aufenthaltsdauer (Nächte) 2018 / Durée moyenne de séjour (nuits), en 2018		2

Pendlerströme / Flux de pendulaires

	absolut absolu	VI ³ IC ³
Pendler / Pendulaires 2013–2017 ²	Binnenpendler / Pendulaires internes	30 866
	Zupendler / Pendulaires entrants	31 609
	Wegpendler / Pendulaires sortants	33 981

² Fünfjähriges Datenpooling; kumulierte Daten der Strukturhebungen (SE) / Pooling des données quinquennal; données cumulées des relevés structurels (RS)

³ VI: Vertrauensintervall / IC: intervalle de confiance

¹ Veränderung zum Vorjahr in Prozent / Evolution par rapport à l'année précédente en pourcentage

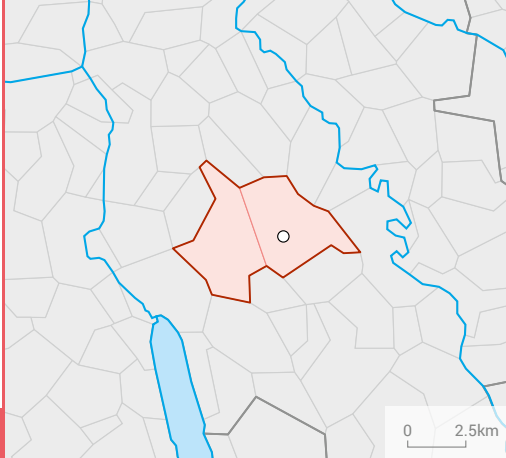

WOHLEN (AG)

Bevölkerung / Population		absolut	%
		absolu	
Wohnbevölkerung am 31.12.2018 / Population résidante permanente le 31.12.2018		23 812	100
Altersklasse / Groupe d'âge	0–19	4 972	20,9
	20–64	14 816	62,2
	65+	4 024	16,9
Ausländeranteil (%) / Proportion d'étrangers (%)			36,9
Gesamtzu- bzw. -abnahme / Augmentation ou diminution		393	1,7
Geburtenüberschuss / Excédent de naissances		55	
Wanderungssaldo / Solde migratoire		333	
Privathaushalte / Ménages privés	Total / En tout	10 065	
	Davon Einpersonenhaushalte	3 214	31,9
	Dont ménages à une seule personne		

Veränderung der Wohnbevölkerung¹ / Evolution de la population résidante¹

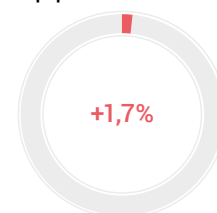

Beschäftigung / Emploi		absolut	%
		absolu	
Arbeitsstätten 2017 / Etablissements en 2017		1 595	
Beschäftigte 2017 / Personnes occupées en 2017	Total / En tout	11 871	100
	1. Sektor / Secteur 1	136	1,1
	2. Sektor / Secteur 2	3 484	29,3
	3. Sektor / Secteur 3	8 251	69,5
Arbeitslose im Jahresdurchschnitt 2018 / Personnes au chômage, moyenne annuelle, en 2018	Total / En tout	436	
	Davon Frauen / Dont femmes	190	43,6

Veränderung der Anzahl Beschäftigte¹ / Evolution du nombre de personnes occupées¹

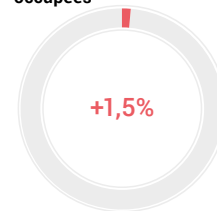

Tourismus / Tourisme		absolut	%
		absolu	
Ankünfte 2018 / Arrivées en 2018	Total / En tout	9 751	100
	Davon Auslandsgäste	5 615	57,6
	Dont hôtes de l'étranger		
Logiernächte 2018 / Nuitées en 2018	Total / En tout	23 855	100
	Davon Auslandsgäste	12 554	52,6
	Dont hôtes de l'étranger		
Mittlere Aufenthaltsdauer (Nächte) 2018 / Durée moyenne de séjour (nuits), en 2018		2,4	

Veränderung der Anzahl Übernachtungen¹ / Evolution du nombre de nuitées¹



Pendlerströme / Flux de pendulaires		absolut	Vj ³
		absolu	IC ³
Pendler / Pendulaires 2013–2017 ²	Binnenpendler / Pendulaires internes	2 921	8,5
	Zupendler / Pendulaires entrants	5 869	6,1
	Wegpendler / Pendulaires sortants	7 140	5,6

² Fünfjähriges Datenpooling: kumulierte Daten der Strukturhebungen (SE) / Pooling des données quinquennal: données cumulées des relevés structurels (RS)

³ Vj: Vertrauensintervall / IC: intervalle de confiance

¹ Veränderung zum Vorjahr in Prozent / Evolution par rapport à l'année précédente en pourcentage

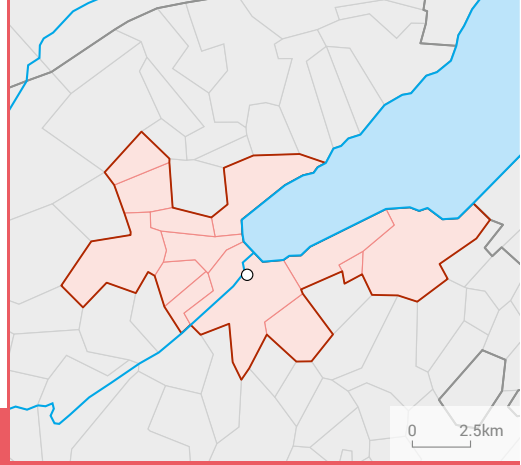

YVERDON-LES-BAINS

Veränderung der Wohnbevölkerung¹ / Evolution de la population résidente¹

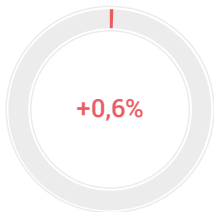

Bevölkerung / Population

	absolut absolu	%
Wohnbevölkerung am 31.12.2018 / Population résidente permanente le 31.12.2018	42 153	100
Altersklasse / Groupe d'âge		
0–19	9 282	22,0
20–64	25 629	60,8
65+	7 242	17,2
Ausländeranteil (%) / Proportion d'étrangers (%)		31,1
Gesamtzu- bzw. -abnahme / Augmentation ou diminution	250	0,6
Geburtenüberschuss / Excédent de naissances	93	
Wanderungssaldo / Solde migratoire	140	
Privathaushalte / Ménages privés	Total / En tout	18 416
Davon Einpersonenhaushalte / Dont ménages à une seule personne	6 723	36,5

Veränderung der Anzahl Beschäftigte¹ / Evolution du nombre de personnes occupées¹

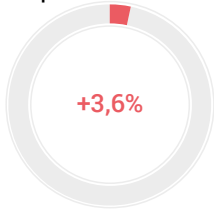

Beschäftigung / Emploi

	absolut absolu	%
Arbeitsstätten 2017 / Etablissements en 2017	3 069	
Beschäftigte 2017 / Personnes occupées en 2017	Total / En tout	24 780
	1. Sektor / Secteur 1	582
	2. Sektor / Secteur 2	3 760
	3. Sektor / Secteur 3	20 438
Arbeitslose im Jahresdurchschnitt 2018 / Personnes au chômage, moyenne annuelle, en 2018	Total / En tout	840
	Davon Frauen / Dont femmes	381

Veränderung der Anzahl Übernachtungen¹ / Evolution du nombre de nuitées¹

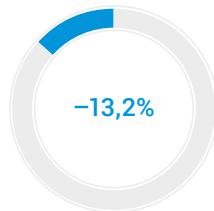

Tourismus / Tourisme

	absolut absolu	%
Ankünfte 2018 / Arrivées en 2018	Total / En tout	45 862
	Davon Auslandsgäste / Dont hôtes de l'étranger	15 150
Logiernächte 2018 / Nuitées en 2018	Total / En tout	71 695
	Davon Auslandsgäste / Dont hôtes de l'étranger	26 148
Mittlere Aufenthaltsdauer (Nächte) 2018 / Durée moyenne de séjour (nuits), en 2018		1,6

Pendlerströme / Flux de pendulaires

	absolut absolu	VI ³ IC ³
Pendler / Pendulaires 2013–2017 ²	Binnenpendler / Pendulaires internes	8 081
	Zupendler / Pendulaires entrants	9 263
	Wegpendler / Pendulaires sortants	8 558

² Fünfjähriges Datenpooling; kumulierte Daten der Strukturhebungen (SE) / Pooling des données quinquennal; données cumulées des relevés structurels (RS)

³ VI: Vertrauensintervall / IC: intervalle de confiance

¹ Veränderung zum Vorjahr in Prozent / Evolution par rapport à l'année précédente en pourcentage

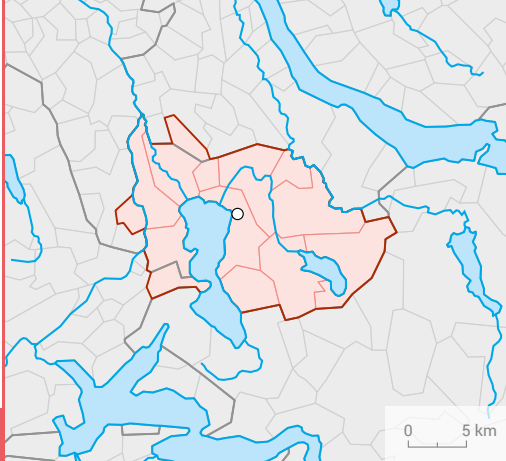

ZUG

Bevölkerung / Population		absolut absolu	%
Wohnbevölkerung am 31.12.2018 / Population résidante permanente le 31.12.2018		132 206	100
Altersklasse / Groupe d'âge	0–19	27 035	20,4
	20–64	82 914	62,7
	65+	22 257	16,8
Ausländeranteil (%) / Proportion d'étrangers (%)			27,8
Gesamtzu- bzw. -abnahme / Augmentation ou diminution		1 538	1,2
Geburtenüberschuss / Excédent de naissances		576	
Wanderungssaldo / Solde migratoire		917	
Privathaushalte / Ménages privés	Total / En tout	56 545	
	Davon Einpersonenhaushalte Dont ménages à une seule personne	18 000	31,8

Veränderung der Wohnbevölkerung¹ / Evolution de la population résidante¹

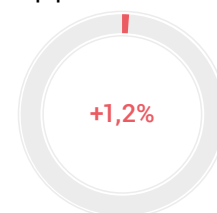

Beschäftigung / Emploi		absolut absolu	%
Arbeitsstätten 2017 / Etablissements en 2017		18 282	
Beschäftigte 2017 Personnes occupées en 2017	Total / En tout	114 271	100
	1. Sektor / Secteur 1	2 120	1,9
	2. Sektor / Secteur 2	22 631	19,8
	3. Sektor / Secteur 3	89 520	78,3
Arbeitslose im Jahresdurchschnitt 2018 Personnes au chômage, moyenne annuelle, en 2018	Total / En tout	1 533	
	Davon Frauen / Dont femmes	663	43,2

Veränderung der Anzahl Beschäftigte¹ / Evolution du nombre de personnes occupées¹

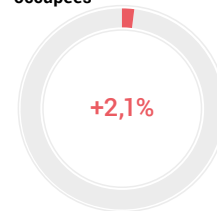

Tourismus / Tourisme		absolut absolu	%
Ankünfte 2018 / Arrivées en 2018	Total / En tout	152 936	100
	Davon Auslandsgäste Dont hôtes de l'étranger	96 862	63,3
	Logiernächte 2018 / Nuitées en 2018	Total / En tout	302 227
	Davon Auslandsgäste Dont hôtes de l'étranger	188 577	62,4
Mittlere Aufenthaltsdauer (Nächte) 2018 / Durée moyenne de séjour (nuits), en 2018		2	

Veränderung der Anzahl Übernachtungen¹ / Evolution du nombre de nuitées¹

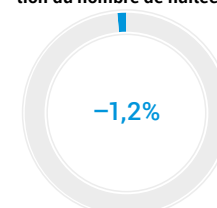

Pendlerströme / Flux de pendulaires		absolut absolu	Vj ³ IC ³
Pendler / Pendulaires 2013–2017 ²	Binnenpendler / Pendulaires internes	40 037	1,5
	Zupendler / Pendulaires entrants	36 879	2,4
	Wegpendler / Pendulaires sortants	18 753	2,5

² Fünfjähriges Datenpooling: kumulierte Daten der Strukturhebungen (SE) / Pooling des données quinquennal: données cumulées des relevés structurels (RS)

³ Vj: Vertrauensintervall / IC: intervalle de confiance

¹ Veränderung zum Vorjahr in Prozent / Evolution par rapport à l'année précédente en pourcentage

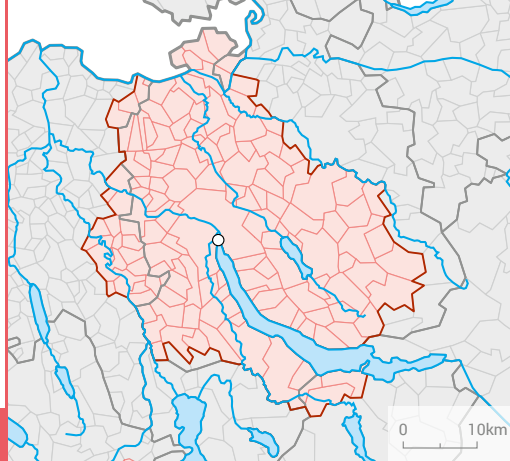

ZÜRICH

Veränderung der Wohnbevölkerung¹ / Evolution de la population résidente¹

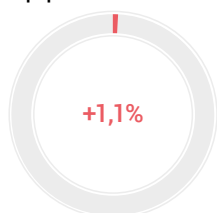

Bevölkerung / Population		absolut absolu	%
Wohnbevölkerung am 31.12.2018 / Population résidente permanente le 31.12.2018		1 384 728	100
Altersklasse / Groupe d'âge			
	0–19	271 508	19,6
	20–64	877 638	63,4
	65+	235 582	17,0
Ausländeranteil (%) / Proportion d'étrangers (%)			27,9
Gesamtzu- bzw. -abnahme / Augmentation ou diminution		15 687	1,1
Geburtenüberschuss / Excédent de naissances		5 380	
Wanderungssaldo / Solde migratoire		12 074	
Privathaushalte / Ménages privés		Total / En tout	620 430
	Davon Einpersonenhaushalte / Dont ménages à une seule personne	226 407	36,5

Veränderung der Anzahl Beschäftigte¹ / Evolution du nombre de personnes occupées¹

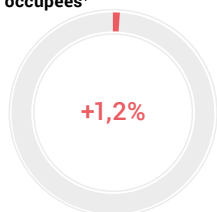

Beschäftigung / Emploi		absolut absolu	%
Arbeitsstätten 2017 / Etablissements en 2017		111 304	
Beschäftigte 2017 / Personnes occupées en 2017		Total / En tout	964 541
	1. Sektor / Secteur 1	9 374	1,0
	2. Sektor / Secteur 2	126 818	13,1
	3. Sektor / Secteur 3	828 349	85,9
Arbeitslose im Jahresdurchschnitt 2018 / Personnes au chômage, moyenne annuelle, en 2018		Total / En tout	20 294
	Davon Frauen / Dont femmes	9 239	45,5

Veränderung der Anzahl Übernachtungen¹ / Evolution du nombre de nuitées¹

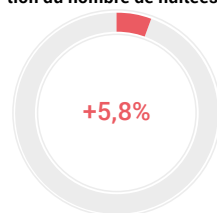

Tourismus / Tourisme		absolut absolu	%
Ankünfte 2018 / Arrivées en 2018		Total / En tout	3 275 681
	Davon Auslandsgäste / Dont hôtes de l'étranger	2 241 266	68,4
Logiernächte 2018 / Nuitées en 2018		Total / En tout	5 627 924
	Davon Auslandsgäste / Dont hôtes de l'étranger	4 008 374	71,2
Mittlere Aufenthaltsdauer (Nächte) 2018 / Durée moyenne de séjour (nuits), en 2018			1,7

Pendlerströme / Flux de pendulaires		absolut absolu	VI ³ IC ³
Pendler / Pendulaires 2013–2017 ²			
	Binnenpendler / Pendulaires internes	549 740	0,5
	Zupendler / Pendulaires entrants	173 145	1,1
	Wegpendler / Pendulaires sortants	75 017	1,8

² Fünfjähriges Datenpooling; kumulierte Daten der Strukturhebungen (SE) / Pooling des données quinquennal; données cumulées des relevés structurels (RS)

³ VI: Vertrauensintervall / IC: intervalle de confiance

¹ Veränderung zum Vorjahr in Prozent / Evolution par rapport à l'année précédente en pourcentage

Anhang Annexe

Definitionen und Zeichenerklärung

Bevölkerungsdefinition

Die Statistik der Bevölkerung und der Haushalte (STATPOP) ersetzt seit dem 31.12.2010 im Bereich der Bestandesdaten die Statistik des jährlichen Bevölkerungsbestandes (ESPOP). STATPOP basiert auf den Personenregistern des Bundes sowie den Einwohnerregistern der Gemeinden und Kantone. STATPOP ist ein Teil der Statistiken des neuen Volkszählungssystems. Im Vergleich zu ESPOP umfasst die ständige Wohnbevölkerung in STATPOP zusätzlich Personen im Asylprozess mit einer Gesamtaufenthaltsdauer von mindestens 12 Monaten.

Ständige Wohnbevölkerung (STATPOP)

Zur ständigen Wohnbevölkerung (STATPOP) zählen alle schweizerischen Staatsangehörigen mit einem Hauptwohnsitz in der Schweiz sowie alle ausländischen Staatsangehörigen mit einer Aufenthalts- oder Niederlassungsbewilligung für mindestens 12 Monate. Dazu gehören alle Personen mit einem B-, C- oder EDA-Ausweis (internationale Funktionär/innen, Diplomaten und deren Familienangehörige). Die ständige Wohnbevölkerung (STATPOP) beinhaltet des Weiteren ausländische Staatsangehörige mit einer Kurzaufenthaltsbewilligung für eine kumulierte Aufenthaltsdauer von mindestens 12 Monaten. Seit 2010 umfasst die ständige Bevölkerung gemäss STATPOP Personen im Asylprozess mit einer Gesamtaufenthaltsdauer von mindestens 12 Monaten. Das Konzept der ständigen Wohnbevölkerung (STATPOP) wird für die Registererhebungen angewandt.

Ständige Wohnbevölkerung (ESPOP)

Die ständige Wohnbevölkerung umfasst alle Personen, deren Wohnsitz ganzjährig in der Schweiz liegt. Neben den schweizerischen Staatsangehörigen zählen auch alle ausländischen Staatsangehörigen mit einer Niederlassungsbewilligung oder einer Anwesenheitsbewilligung, welche zu einem Aufenthalt von mindestens 12 Monaten berechtigt, sowie internationale Funktionäre, Diplomaten und deren Familienangehörige zur ständigen Wohnbevölkerung. Dabei ist unerheblich, ob sich diese Personen auch tatsächlich mindestens ein ganzes Jahr in der Schweiz aufhalten. Die ständige Wohnbevölkerung beinhaltet konkret die folgenden Ausländerkategorien: Niedergelassene und Aufenthalter/innen (inkl. anerkannte Flüchtlinge), Kurzaufenthalter/innen mit einem bewilligten Aufenthalt von mindestens 12 Monaten, Diplomaten und internationale Funktionäre / Funktionärinnen. Statistische Quellen: Die Schweizerische Arbeitskräfteerhebung basiert auf dem Konzept der «ständigen Wohnbevölkerung». Daneben wird dieses Konzept auch in der Statistik des jährlichen Bevölkerungsstandes angewandt.

Définitions et légende des signes

Définition de la population

La statistique de la population et des ménages (STATPOP) a remplacé la statistique de l'état annuel de la population (ESPOP) concernant les données d'état de la population depuis le 31.12.2010. Cette statistique se base sur les registres de personnes de la Confédération et sur les registres des habitants des communes et des cantons. Elle représente une partie du nouveau système de recensement de la population. La statistique STATPOP comprend, en plus de la population qui était considérée dans ESPOP, les personnes dans le processus d'asile totalisant au moins 12 mois de résidence en Suisse.

Population résidente permanente (STATPOP)

La population résidente permanente selon la statistique STATPOP comprend toutes les personnes de nationalité suisse ayant leur domicile principal en Suisse ainsi que les personnes de nationalité étrangère titulaires d'une autorisation de séjour ou d'établissement d'une durée minimale de 12 mois. En font partie les personnes avec livret B, C ou livret du DFAE (fonctionnaires internationaux, diplomates et les membres de leurs familles). La statistique recense aussi les personnes de nationalité étrangère titulaires d'une autorisation de séjour de courte durée pour une durée cumulée minimale de 12 mois. La nouveauté consiste en la prise en compte des personnes dans le processus d'asile totalisant au moins douze mois de résidence en Suisse. Le concept de population résidente permanente (STATPOP) exploite les données contenues dans les registres administratifs.

Population résidente permanente (ESPOP)

Sont assimilées à la population résidente permanente toutes les personnes résidant en Suisse durant une année au moins. La population résidente permanente comprend toutes les personnes de nationalité suisse domiciliées en Suisse et les personnes de nationalité étrangère possédant une autorisation d'établissement ou une autorisation de séjour d'une durée d'au moins 12 mois, ainsi que les fonctionnaires internationaux, les diplomates et les membres de leurs familles. Concrètement, la population résidente permanente recense les catégories d'étrangers suivantes: titulaires d'une autorisation d'établissement, titulaires d'une autorisation de séjour (y compris les réfugiés reconnus), titulaires d'une autorisation de séjour de courte durée de 12 mois ou plus, diplomates et fonctionnaires internationaux. Sources statistiques: le concept de population résidente permanente est utilisé dans l'enquête suisse sur la population active. Il est par ailleurs utilisé dans la statistique de l'état annuel de la population.

Statistik der natürlichen Bevölkerungsbewegung (BEVNAT)

Jährliche Statistik der Geburten, Heiraten, Scheidungen, Todesfälle, Vaterschaftsanerkennungen, Adoptionen und eingetragenen Partnerschaften. BEVNAT ist eine der wichtigsten Grundlagen für die Beobachtung der Entwicklung von Ehe und Familie in der Schweiz und liefert Eckwerte für die Statistik der Bevölkerung und der Haushalte (STATPOP), die Bevölkerungsszenarien sowie die Berechnung von demografischen Indikatoren.

Strukturerhebung (SE)

Die Strukturerhebung wird seit 2010 im Rahmen der neuen, jährlichen Volkszählung realisiert. Hauptaugenmerk dieser Erhebung ist die Beobachtung der sozioökonomischen und der soziokulturellen Strukturen der Bevölkerung in der Schweiz.

Wohnbevölkerung (Volkszählung)

Die Wohnbevölkerung umfasst alle Personen, welche zu einem bestimmten Zeitpunkt ihren Wohnsitz in der Schweiz haben – unabhängig von ihrer Staatsangehörigkeit, Anwesenheitsdauer und Art der Anwesenheitsbewilligung. Personen ohne offiziellen Wohnsitz in der Schweiz (z.B. Grenzgänger, die in der Schweiz arbeiten, Touristen, Besucher oder Geschäftsreisende) zählen nicht zur Wohnbevölkerung. Die Wohnbevölkerung beinhaltet konkret die folgenden Ausländerkategorien: Niedergelassene und Aufenthalter/innen (inkl. anerkannte Flüchtlinge), Kurzaufenthalter/innen, Personen des Asylbereichs, Diplomaten und internationale Funktionäre / Funktionärinnen. Statistische Quellen: Das Konzept der «Wohnbevölkerung» wird in der Volkszählung, in der Arbeitslosenstatistik des Staatssekretariats für Wirtschaft und in der Erwerbslosenstatistik angewandt.

Arealstatistik der Schweiz (AREA)

Die Arealstatistik erhebt periodisch Informationen zur Bodennutzung und -bedeckung der Schweiz auf der Grundlage von Luftaufnahmen des Bundesamts für Landestopografie. Neben Tabellen stellt die Arealstatistik auch Geobasisdaten in Hektarauflösung für Geografische Informationssysteme bereit. Diese Resultate werden von Verwaltungsstellen des Bundes und der Kantone, von Forschungsanstalten und Hochschulen, von Journalisten, Politikern und einer breiten interessierten Öffentlichkeit intensiv genutzt.

Statistique du mouvement naturel de la population (BEVNAT)

Statistique annuelle des naissances, des mariages, des divorces, des décès, des reconnaissances de paternité, des adoptions et des partenariats enregistrés. BEVNAT est l'une des principales statistiques permettant de suivre l'évolution du mariage et de la famille en Suisse. Elle fournit en outre des données de référence utiles à la statistique de la population et des ménages (STATPOP), aux scénarios démographiques et au calcul d'indicateurs démographiques.

Relevé structurel (RS)

Le relevé structurel est réalisé depuis 2010 dans le cadre du nouveau système de recensement annuel de la population. Au premier plan de cette enquête se trouve l'observation des structures socioéconomiques et socioculturelles de la population en Suisse.

Population résidante (Recensement)

La population résidante permanente comprend toutes les personnes ayant leur domicile en Suisse à un moment donné, indépendamment de leur nationalité, de la durée ou du type de leur séjour. Les personnes n'ayant pas de domicile officiel en Suisse (telles que les frontaliers travaillant en Suisse, les touristes, les personnes en visite ou en voyage d'affaires) n'en font pas partie. La population résidante permanente comprend officiellement les catégories d'étrangers suivantes: les titulaires d'un permis d'établissement ou d'un permis de séjour (y compris les réfugiés reconnus), les titulaires d'un permis de séjour de courte durée, les personnes ressortant du domaine de l'asile, les diplomates et les fonctionnaires des organisations internationales. Sources statistiques: le concept de «population résidante» est utilisé dans le recensement de la population, dans la statistique du chômage du Secrétariat d'Etat à l'économie et dans la statistique des sans-emplois.

Statistique suisse de la superficie (AREA)

La statistique de la superficie relève périodiquement les informations sur l'utilisation et la couverture du sol. Ce relevé se base sur les photographies aériennes fournies par l'Office fédéral de topographie. En plus des tableaux disponibles, la statistique de la superficie met également à disposition des données de base hectométriques géocodées pour les systèmes d'information géographique. Ces résultats sont abondamment utilisés par les offices de la Confédération et des cantons, les instituts de recherche et les Hautes écoles, les journalistes, les politiciens et un public intéressé.

Unternehmensstruktur (STATENT)

Ab 2011 ersetzt die Statistik der Unternehmensstruktur (STATENT) die bisherige Betriebszählung (BZ). Die STATENT ist eine umfassende Statistik, die jährlich basierend auf Registerdaten (hauptsächlich AHV-Register und Betriebs- und Unternehmensregister des BFS) sowie auf Daten aus Unternehmenserhebungen durchgeführt wird. Die veränderte Erhebungsmethode führt zu neuen Definitionen von Beschäftigten und Arbeitsstätten.

Beschäftigte (STATENT)

Als Beschäftigte gelten Personen, die für ihre Arbeit jährlich mindestens 2 300 Franken verdienen. Basis für diese Berechnung ist der AHV-pflichtige Lohn. Die Beschäftigten umfassen alle Personen (Unselbstständig- und Selbstständigerwerbende), die eine Tätigkeit ausüben, mit der sich Güter oder Dienstleistungen erzeugen lassen. Eine Person mit mehreren Arbeitsverträgen wird in diesem Sinne mehrmals als beschäftigt erfasst, sofern die Arbeitsverträge mit verschiedenen Unternehmen abgeschlossen wurden. Unter Beschäftigten wird immer die Gesamtheit der Voll- und Teilzeitbeschäftigten verstanden. Die Begriffe «Beschäftigte» und «Arbeitsplätze» werden synonym verwendet.

Arbeitsstätte (STATENT)

Eine Arbeitsstätte entspricht einem Unternehmen oder einem Teil des Unternehmens, das sich an einem bestimmten Ort befindet. Dort führen eine oder mehrere Personen Tätigkeiten für dasselbe Unternehmen aus. In der STATENT wird eine Einheit statistisch erfasst, sobald sie für sich selber oder für ihre Beschäftigten AHV Beiträge bezahlt. Die Begriffe «Arbeitsstätten» und «Betriebe» werden synonym verwendet.

Gebäude und Wohnungen (GWS und BAU)

Gebäude sind auf Dauer angelegte, mit dem Boden fest verbundene Bauten, die Wohnzwecken oder Zwecken der Arbeit, der Ausbildung, der Kultur oder des Sportes dienen.

Die Bau- und Wohnbaustatistik (BAU) weist alle neu erstellten Gebäude mit Wohnungen aus. Die Gebäude- und Wohnungsstatistik (GWS) bezieht sich auf alle am 31. Dezember des Referenzjahres in der Schweiz bestehenden Gebäude mit Wohnnutzung. Sie umfassen reine Wohngebäude (Einfamilienhäuser, Mehrfamilienhäuser), Wohngebäude mit Nebennutzung (z.B. Wohnhäuser mit Gewerbe, Bauernhäuser u.dgl.) sowie Gebäude mit teilweiser Wohnnutzung (z.B. Verwaltungsgebäude oder Schulhäuser mit Abwartwohnung, aber auch Hotels, Spitäler, Heime usw.).

Statistique structurelle des entreprises (STATENT)

La statistique structurelle des entreprises (STATENT) a remplacé le recensement des entreprises (RE) en 2011. Réalisée chaque année à partir d'informations tirées des registres (principalement ceux des caisses de compensation AVS et ceux de l'OFS), de même que sur la base de sondages auprès des entreprises, la STATENT regroupe des informations élargies sur l'univers des entreprises. La nouvelle méthode a entraîné des précisions de définition pour les notions d'«emploi» et d'«établissement».

Emploi (STATENT)

Les actifs comptabilisés dans la STATENT perçoivent au moins 2 300 francs par an pour leur activité. Le revenu déterminant est le montant soumis à une cotisation AVS obligatoire. L'emploi comprend toutes les personnes (salariés et indépendants) qui exercent une activité rémunérée permettant la production de biens ou de services. Une personne ayant plusieurs contrats de travail a par conséquent plusieurs emplois, dans la mesure où les contrats sont conclus avec des entreprises différentes. L'emploi comprend toujours l'ensemble des actifs, à plein temps et à temps partiel. Les notions d'«emplois» et de «places de travail» sont synonymes.

Etablissement (STATENT)

Un établissement correspond à une entreprise, ou à une partie d'entreprise, située à un endroit précis. Dans ce lieu sont exercées des activités pour lesquelles une ou plusieurs personnes travaillent pour le compte d'une même entreprise. Un établissement est pris en compte dans la STATENT dès que des cotisations AVS sont payées.

Bâtiments et logements (StatBL et BAU)

Les bâtiments sont des constructions durables, bien ancrées dans le sol et utilisées pour l'habitat, le travail, la formation, la culture ou le sport.

La statistique de la construction et des logements (BAU) recense tous les bâtiments avec logements nouvellement construits. La statistique des bâtiments et des logements (StatBL) se réfère quant à elle à tous les bâtiments à usage d'habitation existants en Suisse au 31 décembre de l'année considérée. Ils comprennent les bâtiments exclusivement à usage d'habitation (maisons individuelles, maisons à plusieurs logements), les bâtiments d'habitation avec usage annexe (p.ex. bâtiments d'habitation avec locaux industriels, bâtiments d'exploitation agricole, etc.), ainsi que les bâtiments partiellement à usage d'habitation (p.ex. les bâtiments administratifs ou écoles avec logement du concierge, mais également les hôtels, les hôpitaux, les homes, etc.).

Unter Wohnung ist die Gesamtheit der Räume zu verstehen, die eine bauliche Einheit bilden und einen eigenen Zugang entweder von aussen oder von einem gemeinsamen Bereich innerhalb des Gebäudes (Treppenhaus) haben. Eine Wohnung im Sinne der Statistik verfügt über eine Kocheinrichtung (Küche oder Kochnische).

Leerwohnungsziffer (LWS)

Als Leerwohnungen gelten nur diejenigen Wohnungen, die am 1. Juni auf dem Markt zur Dauermiete bzw. zum Kauf angeboten werden. Es werden alle bewohnbaren Wohnungen berücksichtigt, unabhängig davon, ob sie möbliert oder nicht möbliert sind; mitgerechnet werden auch leer stehende Ferien- oder Zweitwohnungen, die zur Dauermiete (mindestens drei Monate) ausgeschrieben sind. Befragt werden sämtliche Gemeinden der Schweiz.

Beherbergungsstatistik (HESTA)

Die Beherbergungsstatistik (HESTA) wird landesweit bei 6 000 Hotels, Kurbetrieben und Campingplätzen realisiert. Ihr Ziel besteht darin, Daten über Anzahl Betriebe, Zimmer und Betten sowie über Ankünfte und Logiernächte nach Gästeherkunftsland zu sammeln.

Sozialhilfeempfängerstatistik (SHS)

Die vom Bundesamt für Statistik erarbeitete und durchgeführte Sozialhilfeempfängerstatistik gibt unter anderem Auskunft über die Sozialhilfequote. Seit dem Jahr 2005 liegen für die ganze Schweiz Zahlen der Sozialhilfebeziehenden der wirtschaftlichen Sozialhilfe, die von den Kantonen und Gemeinden finanziert wird, vor. Hauptziel der Sozialhilfeempfängerstatistik ist es, gesicherte Informationen über die Sozialleistungen in der Schweiz für Entscheide in Politik und Praxis zur Verfügung zu stellen. Im Einzelnen beinhaltet dies folgende Ziele:

- Erfassung der Anzahl und der Merkmale der Sozialhilfebeziehenden von wirtschaftlicher Sozialhilfe auf der Ebene des Bundes, der Kantone, der Regionen und der Gemeinden;
- Information zur Dynamik bzw. Dauer des Sozialleistungsbezugs;
- Möglichkeit kantonaler, regionaler und kommunaler Vergleiche;
- Information über die Problemlage der Empfängerinnen und Empfänger von Sozialleistungen

Par logement on entend l'ensemble des pièces qui constituent une unité de construction et qui ont un accès autonome depuis l'extérieur ou depuis un espace commun à l'intérieur du bâtiment (cage d'escaliers). Au sens de la statistique, un logement dispose d'un équipement de cuisine (cuisine ou cuisinette).

Logements vacants (LWS)

On entend par logements vacants ceux qui sont destinés à la location permanente ou à la vente, c'est-à-dire ceux qui sont mis effectivement sur le marché. Les logements sont recensés qu'ils soient meublés ou non, pourvu qu'ils soient habitables. Les logements de vacances et les résidences secondaires sont considérés comme des logements vacants pour autant qu'ils soient destinés à une location durable (trois mois minimum) ou à la vente. Sont interrogées toutes les communes de la Suisse.

Statistique de l'hébergement touristique (HESTA)

La statistique de l'hébergement touristique (HESTA) est réalisée à l'échelle nationale auprès de 6 000 hôtels, établissements de cure et terrains de camping. Son but est de recueillir des données sur le nombre d'établissements, de chambres et de lits ainsi que sur les arrivées et nuitées selon le pays de provenance des hôtes.

Statistique des bénéficiaires de l'aide sociale (SAS)

La statistique des bénéficiaires de l'aide sociale, élaborée et mise sur pied par l'Office fédéral de la statistique, relève des informations permettant entre autres de déterminer le taux de bénéficiaires de l'aide sociale. Depuis 2005, les données concernant les bénéficiaires de l'aide sociale économique financée par les cantons et les communes sont relevées annuellement sur l'ensemble de la Suisse. Le but principal de la statistique des bénéficiaires de l'aide sociale est de fournir des informations fiables sur les prestations sociales en Suisse, qui puissent servir de base aux choix et aux décisions politiques. Ceci inclut plus spécifiquement les objectifs suivants:

- connaître l'effectif et la structure des bénéficiaires de l'aide sociale économique, au niveau suisse comme aux niveaux cantonal, régional et communal;
- fournir des informations sur la dynamique et la durée du recours aux prestations de l'aide sociale;
- permettre des comparaisons cantonales, régionales et communales;
- fournir des informations sur la situation des bénéficiaires de prestations sociales.

Statistik der Lernenden (SDL)

Die Schweizerische Lernendenstatistik setzt sich aus den 26 kantonal erfassten Lernendenstatistiken zusammen und umfasst alle Personen, die während mindestens eines halben Jahres Teilzeit oder Vollzeit an einem Programm für ein bestimmtes Bildungsziel teilnehmen. Die Erhebung schliesst alle Bildungsstufen von der Primarstufe 1 - 2 (Kindergarten/Eingangsstufe, 1.-2. Jahr) bis zur Tertiärstufe (ohne Hochschulen) ein. Sowohl öffentliche als auch private Bildungsinstitutionen werden berücksichtigt. Die Daten aus den 26 Kantonen werden auf schweizerischer Ebene harmonisiert. Die Statistik ist mit dem internationalen Bildungs-klassifikationsschema (International Standard Classification of Education ISCED) der UNESCO kompatibel.

Raum mit städtischem Charakter 2012 (inklusive Agglomerationen)

Der Raum mit städtischem Charakter umfasst Agglomerationen und zwei weitere Raumkategorien mit städtischem Charakter: Mehrfach orientierte Gemeinden und Kerne ausserhalb von Agglomerationen. Die Agglomerationen stellen Analyseregionen dar. Die statistische Definition von städtischen Räumen wird im BFS seit über hundert Jahren durchgeführt und bezweckt unter anderem, die Urbanisierung als grundlegendes Phänomen räumlicher Organisation zu messen. So wird ein räumlicher Vergleich zwischen institutionell unterschiedlich abgegrenzten städtischen Gebieten möglich. Die Klassierung der Gemeinden der Schweiz erfolgt nach national einheitlichen, geeigneten Kriterien (im Wesentlichen Dichtegrössen zu Bevölkerung, Arbeitsplätzen, baulicher Zusammenhang, Mindestanzahl von Einwohner/innen und Pendlerströme).

Statistische Städte

Mit dieser Typologie wird anhand von objektiven Dichte- und Grössenkriterien für jede Gemeinde der Schweiz eine Aussage getroffen, ob sie im statistischen Sinne eine Stadt ist oder nicht. Neben der statistischen Definition gibt es auch institutionelle oder historische Festlegungen, ob sich eine Gemeinde selber als Stadt bezeichnet. Die BFS-Definition der Städte hat keine rechtliche Verbindlichkeit.

Zeichenerklärung

- Ein Strich an Stelle einer Zahl bedeutet, dass nichts vorkommt (kein Fall, kein Betrag usw.).
- 0 Eine Null (oder 0,0) wird bei gerundeten Zahlen verwendet und steht nicht für den Wert absolut null.
- X Ein X an Stelle einer Zahl bedeutet, dass eine Zahlenangabe aus Gründen des Datenschutzes unterbleibt.

Statistique des élèves et des étudiants (SDL)

La statistique suisse des élèves et des étudiants résulte de 26 statistiques cantonales. Sont recensées toutes les personnes qui suivent pendant une demi-année au moins un programme visant un objectif de formation déterminé, à plein temps ou à temps partiel. Le relevé s'étend du degré primaire 1 - 2 (école enfantine/cycle élémentaire années 1 - 2) au degré tertiaire (hautes écoles non comprises) et inclut les institutions de formation publiques et privées. Les données provenant des 26 cantons sont harmonisées au niveau suisse. La statistique est compatible avec la Classification internationale type de l'éducation (CITE) de l'UNESCO.

Espace à caractère urbain 2012 (agglomérations incluses)

L'espace à caractère urbain comprend les agglomérations et deux autres catégories spatiales à caractère urbain : les communes multi-orientées et les centres hors agglomérations. Les agglomérations font partie des régions d'analyse. La définition statistique de l'espace urbain est déterminée par l'OFS depuis plus de 100 ans, afin de mesurer, entre autres, l'urbanisation, phénomène fondamental structurant l'organisation du territoire. Sa fonction principale est de permettre une comparaison spatiale entre des espaces urbains inégalement délimités sur le plan institutionnel. L'attribution des catégories aux communes de la Suisse se base sur des critères statistiques uniformes sur l'ensemble du territoire (essentiellement la densité de la population, le nombre de places de travail, le lien de continuité de la zone bâtie, des nombres minimaux d'habitants et de flux de pendulaires).

Villes statistiques

Cette typologie basée sur des critères objectifs de densité et de taille permet de définir pour chaque commune de Suisse si elle est une ville au sens statistique. A côté de cette définition statistique et pour des raisons institutionnelles ou historiques, une commune peut se décrire elle-même comme une ville. La délimitation des villes par l'Office fédéral de la statistique n'a pas de portée juridique.

Légende des signes

- Un tiret à la place d'un chiffre indique qu'il n'y a rien à inscrire (ni chiffre, ni montant, etc.).
- 0 Un zéro (ou 0,0) est utilisé pour les chiffres arrondis, et non un zéro absolu.
- X Un X à la place d'un chiffre signifie que celui-ci n'est pas indiqué pour des raisons de protection des données.

Bestellungen

Tel. 031 356 32 32
info@staedteverband.ch



Commandes

Tél. 031 356 32 32
info@uniondesvilles.ch



Preis / Prix

Fr. 40.– (inkl. MWST / TVA incl.)

ISBN

978-3-303-00639-9



Aarau Adliswil Aesch (BL) Affoltern am Albis Aigle Allschwil Allschwil
Aarau Arosa Arth Baar Baden Basel Bassersdorf Bellinz
Brugg Glis Brugg Buchs (SG) Bülach Bulle Burgdorf Bussigny
Davos Delémont Dietikon Dübendorf Ebikon Ecublens
Genève Gland Glarus Glarus Nord Gossau (SG) Gr
Ittigen Kloten Köniz Kreuzlingen Kriens Küsnacht
Lancy Langenthal Lausanne Le Grand-Saconnex Le
Martigny Melan Mendrisio Meyrin Möhlin Mont
Münsingen Murten Murten Muttenz Neuchâ
Onex Opfikon Ostermündigen Payerne Peseux Pfä
Regensdorf Reinach (BL) Renens (VD) R
Rüti (ZH) Sarnen Schaffhausen Schlieren Schw
Stäfa Stans Steffisburg Steinhausen Suhr Sur
Vevey Villars-sur-Glâne Visp Volkerswil Wädenswil V
Wohlen (AG) Worb Yverdon-les-Bains Zermatt Z
Aarau Aesch (BL) Affoltern am Albis Aigle Allschwil A
Aarau Arosa Arth Baar Baden Basel Bassersdorf Bell
Brugg Glis Brugg Buchs (SG) Bülach Bulle Burgdorf Bussigny C
Davos Delémont Dietikon Dübendorf Ebikon Ecublens (E
Genève Gland Glarus Glarus Nord Gossau (SG) Gr
Ittigen Kloten Köniz Kreuzlingen Kriens Küsnacht