

# Attualità UST

13 Sicurezza sociale

Neuchâtel, dicembre 2016

Statistica svizzera dell'aiuto sociale 2015

## Invariata al 3,2% la quota di aiuto sociale

Nel 2015 in Svizzera 265 626 persone hanno percepito almeno una prestazione dell'aiuto sociale finanziario. La quota di aiuto sociale è rimasta invariata al 3,2% dal 2013.

### Aumento dei dossier di persone sole

Rispetto all'anno precedente il numero di dossier comportanti il ricorso all'aiuto sociale è cresciuto di 3 437 unità, pari al 2,1%, e il numero di persone assistite è salito di 3 643 beneficiari, pari all'1,4%. Questi incrementi confermano una tendenza all'aumento dei dossier e dei beneficiari di aiuto sociale che si è instaurata dal 2008. Parallelamente a questo aumento, dal 2005 si constata un calo costante della dimensione media dei dossier. La proporzione di dossier di persone sole è salita del 3,1% rispetto all'anno precedente, passando al 66,2% di tutte le economie domestiche, il che supera in maniera significativa l'aumento medio del 2,2% di tutti i casi. Sono aumentati in maniera ancora più significativa (+5,3%) i dossier delle persone che si trovano in strutture stazionarie o istituti. Tutti gli altri tipi di dossier si collocano al di sotto della media nazionale. Tra le coppie con figli si registra una lieve flessione dell'1,0% su una proporzione del 10,2% di tutte le economie domestiche.

### Quota di aiuto sociale stabile

Calcolando il numero di beneficiari di aiuto sociale in proporzione alla popolazione residente si ottiene per il 2015 una quota nazionale di aiuto sociale pari al 3,2%. Sebbene rispetto all'anno precedente si riscontri un aumento dei beneficiari dell'aiuto sociale, la quota rimane invariata, poiché è aumentata in modo corrispondente rispetto all'anno precedente anche la popolazione residente.

### Numero di casi e numero di persone, 2005–2015 G 1

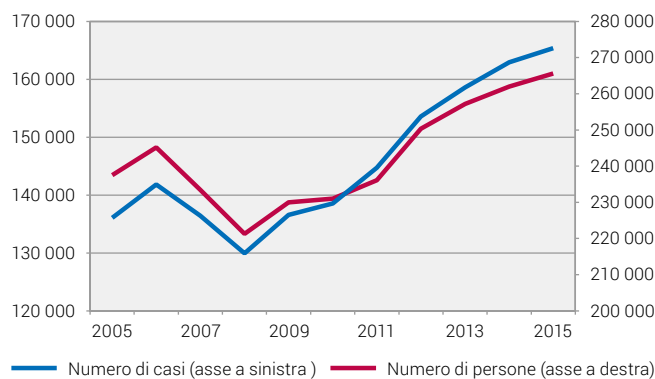

Fonte: UST – Statistica dell'aiuto sociale (SAS)

© UST 2016

### Quota di aiuto sociale in Svizzera, 2005–2015 G 2

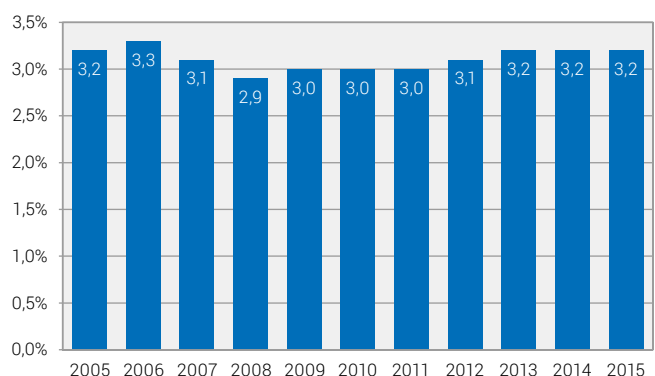

Fonte: UST – Statistica dell'aiuto sociale (SAS)

© UST 2016

## Stabili le differenze di quote di aiuto sociale cantonali

Se si considera la quota di aiuto sociale nei singoli Cantoni, non emergono grandi differenze rispetto all'anno precedente. I Cantoni con centri cittadini continuano ad avere quote di aiuto sociale superiori alla media. A questi Cantoni appartengono Neuchâtel, Basilea-Città, Ginevra, Vaud e Berna. I Cantoni prevalentemente rurali, invece, continuano a registrare quote inferiori alla media. Rispetto all'anno precedente la quota di aiuto sociale è cresciuta in nove Cantoni, mentre otto hanno conservato valori stabili. Nove Cantoni hanno registrato un arretramento della quota di aiuto sociale.

### Quota di aiuto sociale per Cantone, 2014 e 2015 G 3

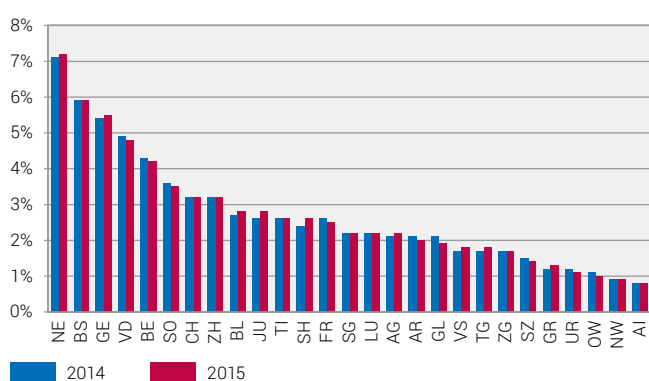

Fonte: UST – Statistica dell'aiuto sociale (SAS)

© UST 2016

## Il numero di beneficiari della fascia di età degli over 46 aumenta più rapidamente

Quasi un terzo dei beneficiari di aiuto sociale è costituito da bambini e ragazzi sotto i 18 anni. Questa fascia di età è la più interessata dal ricorso all'aiuto sociale, con una quota di aiuto sociale pari al 5,2%. In proporzione le persone tra 18–45 anni rappresentano quasi la metà di tutti i beneficiari, con una percentuale del 44,3%, e la relativa fascia di età presenta una quota di aiuto sociale del 3,8%.

Un quarto (26,7%) dei beneficiari rientra nella fascia di età sopra i 46 anni. Questa fascia di età, che totalizza una quota di aiuto sociale dell'1,9%, corre un rischio di doversi avvalere dell'aiuto sociale relativamente contenuto. Se si considera, però, lo sviluppo del numero di dossier, da tempo si riscontra un aumento tra i beneficiari di età sopra i 46 anni: nel 2005 la rispettiva percentuale era ancora del 19,4%, pari a 46 000 persone. Questo andamento si spiega tra l'altro osservando la situazione occupazionale degli interessati: le persone di oltre 46 anni sono più spesso inattive, mentre quelle nella fascia 18–45 sono più spesso occupate.

## Lieve aumento del rischio di aiuto sociale delle persone svizzere e straniere

I beneficiari di aiuto sociale di nazionalità svizzera rappresentano il 2,2%, mentre la quota dell'aiuto sociale degli stranieri è pari al 6,2%. Dal 2009 il numero di beneficiari stranieri è cresciuto del 20,5% e il numero di Svizzeri è salito del 13,2%. L'andamento delle quote di aiuto sociale è simile sia tra i beneficiari di aiuto sociale svizzeri che per tra quelli stranieri. Infatti, rispetto al 2009, la quota di aiuto sociale degli stranieri è aumentata di 0,1 punti percentuali, quella dei beneficiari svizzeri di 0,2 punti percentuali.

### Quota di aiuto sociale secondo la nazionalità, 2009 e 2015 G 4

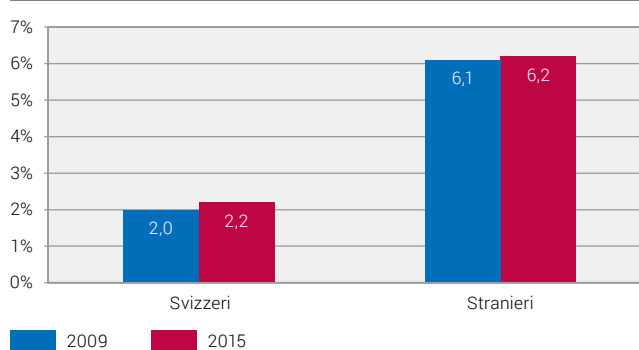

Fonte: UST – Statistica dell'aiuto sociale (SAS)

© UST 2016

## Aumenta la durata di percezione media

Per la metà dei dossier di aiuto sociale in corso nel 2015 la durata di percezione è stata inferiore ai due anni e per circa un terzo dei dossier inferiore a un anno. Il 29,3% dei dossier in corso nel 2015 stava ricorrendo all'aiuto sociale da quattro anni e più. Se si considera l'andamento dal 2009, si riscontra un aumento dei dossier con una durata di percezione superiore ai quattro anni. Nel 2009 la loro percentuale era pari al 25,8% dei dossier in corso.

La mediana della durata di percezione dei dossier in corso è aumentata di 3 mesi dal 2009 in poi. Nel 2015 un dossier in corso percepiva aiuto sociale in media (mediana) per 24 mesi. Per contro, la durata di percezione media dei dossier chiusi nel corso dell'anno era di 11 mesi. Questa differenza significativa è riconducibile al fatto che tra i dossier in corso ci sono molti beneficiari di lunga durata. I dossier chiusi comprendono per la maggior parte i beneficiari di breve durata e i beneficiari di un unico versamento. Tra i dossier chiusi, la quota dei casi con una durata di percezione di meno di un anno è del 50,8%, mentre quella dei dossier in corso è del 31,2%.

## Dossiers secondo la durata di percezione, 2009 e 2015

G 5

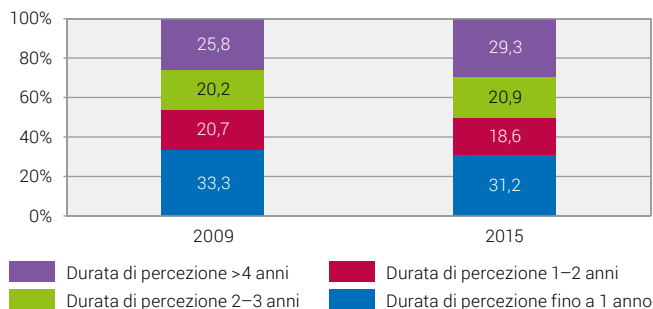

Fonte: UST – Statistica dell'aiuto sociale (SAS)

© UST 2016

## Quota di economie domestiche private assistite, 2015

G 6

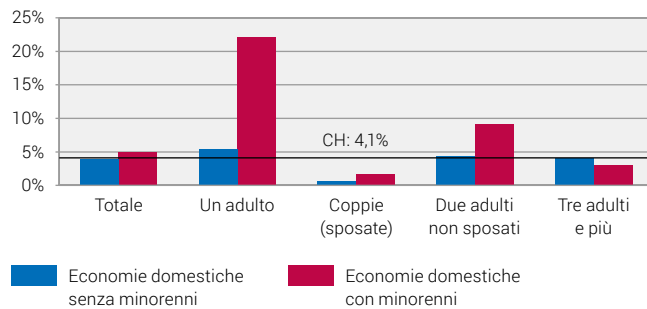

Fonte: UST – Statistica dell'aiuto sociale (SAS)

© UST 2016

### Quota di economie domestiche che percepiscono aiuto sociale

Oltre alla quota di aiuto sociale – che misura la percentuale di persone con almeno una prestazione di aiuto sociale nel corso di un anno rispetto alla popolazione residente dell'anno precedente – la quota di economie domestiche rileva la proporzione di economie domestiche con almeno una persona beneficiaria di aiuto sociale rispetto alle economie domestiche della popolazione residente. Analogamente a quanto avviene per la quota di aiuto sociale, anche per la quota di economie domestiche vengono usati i dati aggiornati annualmente della popolazione residente dell'anno precedente.

Oltre ad un dossier di aiuto sociale, un'economia domestica può comprendere anche altre persone non assistite o altri casi di aiuto sociale. Pertanto un dossier non equivale per forza ad un'economia domestica.

### Più frequente il ricorso all'aiuto sociale nelle economie domestiche con minorenni

Nel 2015 hanno percepito aiuto sociale persone viventi in 147 852 economie domestiche. Rispetto a tutte le economie domestiche della Svizzera, questo corrisponde ad una quota di economie domestiche del 4,1%. Un'economia domestica con minorenni su 20 (5,0%) percepisce aiuto sociale.

Sono particolarmente frequenti (22,1%) i casi di economie domestiche assistite con un solo adulto e dei minorenni. Il numero di minorenni in queste economie domestiche influisce sulla quota complessiva. Nelle economie domestiche con tre o più minorenni tale quota sale al 30,4%, per cui quasi un'economia domestica su tre composta da un adulto e tre o più minorenni percepisce aiuto sociale. Invece se nell'economia domestica ci sono due adulti coniugati e dei minorenni, la quota di economie domestiche scende all'1,7%. Se entrambi gli adulti con minorenni non sono sposati, la quota di economie domestiche passa al 9,1%.

### Un'economia domestica di una persona sola su 19 percepisce aiuto sociale

In economie domestiche senza minorenni, la quota di economie domestiche che percepiscono l'aiuto sociale è più bassa (3,9%). Le economie di una persona sola presentano una quota di economie domestiche del 5,4%. Pertanto, quasi un'economia domestica di una persona sola su 19 in Svizzera percepisce aiuto sociale. Questo tipo di economie domestiche di una persona costituisce il maggior gruppo di economie domestiche della Svizzera (45,5%). Se nell'economia domestica vivono più adulti la quota scende, passando allo 0,7% tra gli adulti sposati. Se invece nell'economia domestica vivono due adulti non coniugati, la quota sale al 4,3%. Questo caso non comprende solo coppie senza figli, ma anche genitori soli con figli adulti a carico. Questo è uno dei motivi per cui la quota di economie domestiche è molto più elevata rispetto a quella di adulti sposati senza minorenni in casa. Nella stessa categoria si colloca anche il gruppo delle economie domestiche con tre o più adulti, nella quale la quota di economie domestiche è del 4,1%.

### Anticipo degli alimenti (Aal): stabile la quota dei beneficiari di Aal

Nel 2015 hanno percepito un anticipo degli alimenti in totale 51 171 persone in 23 181 casi; la quota di questi beneficiari ammonta allo 0,65% ed è circa cinque volte più bassa di quella dei beneficiari dell'aiuto sociale. Questo dato è riconducibile anche al fatto che il gruppo degli aventi diritto è circoscritto alle persone che hanno diritto alle spese di mantenimento e non quindi all'intera popolazione. La quota nazionale di beneficiari Aal è costante nell'arco degli anni e spazia tra lo 0,64% (2012) e lo 0,68% (2009). La distribuzione delle quote di beneficiari di anticipi degli alimenti per Cantone è diversa rispetto a quella dei beneficiari di aiuto sociale; un motivo è dovuto al fatto che le condizioni di erogazione di queste prestazioni sono regolate diversamente a livello cantonale.

## Quota di beneficiari di anticipi degli alimenti per Cantone, 2015

G 7

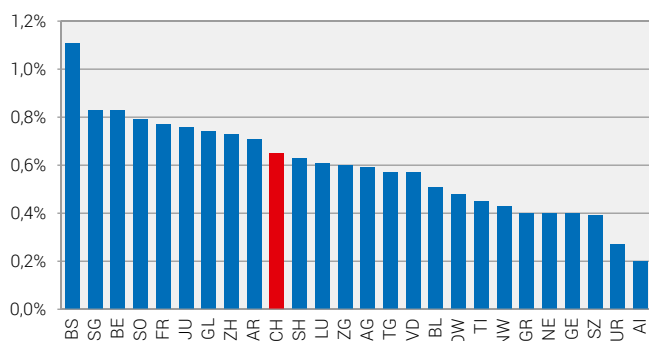

Fonte: UST – Statistica dell'aiuto sociale (SAS)

© UST 2016

### La statistica dell'aiuto sociale in breve

La statistica dell'aiuto sociale rileva ogni anno tutti i dossier che hanno percepito prestazioni di aiuto finanziario almeno una volta nell'arco dell'anno civile. A tal fine si considerano tutte le persone che fanno parte di un dossier di aiuto sociale. Le persone di 65 anni e più che necessitano di assistenza ricevono sostegno finanziario quasi esclusivamente dalle prestazioni complementari e solo in casi eccezionali dall'aiuto sociale.

Nel quadro della statistica dell'aiuto sociale vengono rilevate anche varie prestazioni legate al bisogno anteposte all'aiuto sociale, come l'anticipo degli alimenti o gli assegni per genitori e di maternità, la cui gestione si differenzia da Cantone a Cantone. L'elenco dettagliato delle prestazioni dell'aiuto sociale in senso lato è disponibile nell'inventario all'indirizzo [www.aiutosocialeisl.bfs.admin.ch](http://www.aiutosocialeisl.bfs.admin.ch).

I risultati della statistica dell'aiuto sociale sono utilizzati anche nel quadro della perequazione finanziaria e della ripartizione dei compiti tra la Confederazione e i Cantoni (NPC).

L'indicatore più importante della statistica dell'aiuto sociale è la quota di aiuto sociale, che rappresenta la percentuale di persone che percepiscono almeno una prestazione di aiuto sociale nell'arco dell'anno civile sul totale della popolazione residente permanente risultante dalla STATPOP al 31 dicembre dell'anno precedente.

### Maggiori informazioni su Internet

Portale statistico dell'UST, Sicurezza sociale  
[www.statistica.admin.ch](http://www.statistica.admin.ch) → Trovare statistiche → Sicurezza sociale

<b>Editore:</b>	Ufficio federale di statistica (UST)
<b>Informazioni:</b>	Marc Dubach, UST, tel. 058 463 65 78, <a href="mailto:marc.dubach@bfs.admin.ch">marc.dubach@bfs.admin.ch</a>
<b>Redazione:</b>	Jan Boruvka, UST; Markus Braun, UST; Marc Dubach, UST
<b>Serie:</b>	Statistica della Svizzera
<b>Settore:</b>	13 Sicurezza sociale
<b>Testo originale:</b>	Tedesco
<b>Traduzione:</b>	Servizi linguistici dell'UST
<b>Layout:</b>	Sezione DIAM, Prepress/Print
<b>Grafici:</b>	Sezione DIAM, Prepress/Print
<b>Titolo:</b>	UST; concezione: Netthoewel & Gaberthüel, Bienne; Foto: © Auke Holwerda – istockphoto.com
<b>Stampa:</b>	in Svizzera
<b>Copyright:</b>	UST, Neuchâtel 2016 Riproduzione autorizzata, eccetto per scopi commerciali, con citazione della fonte.
<b>Ordinazione di versioni cartacee:</b>	Ufficio federale di statistica, CH-2010 Neuchâtel, tel. 058 463 60 60, fax 058 463 60 61, <a href="mailto:order@bfs.admin.ch">order@bfs.admin.ch</a>
<b>Prezzo:</b>	gratuito
<b>Download:</b>	<a href="http://www.statistica.admin.ch">www.statistica.admin.ch</a> (gratuito)
<b>Numero UST:</b>	1125-1500