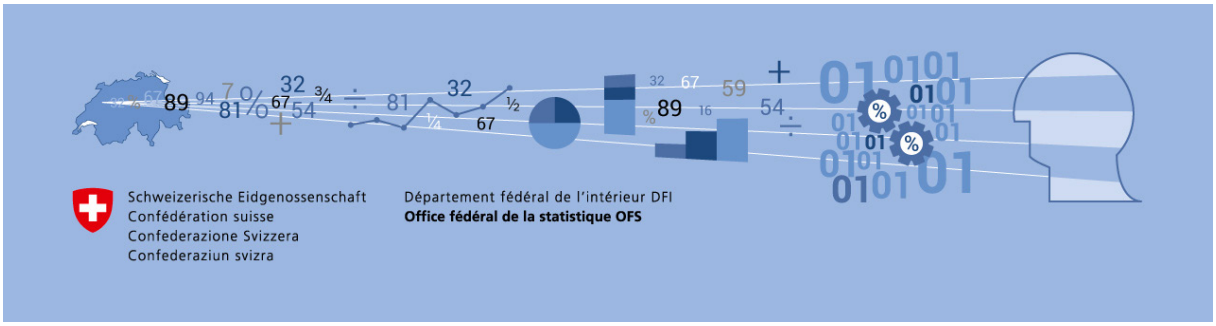

Communiqué de presse

Embargo: 4.12.2023, 8h30

05 Prix

Indice suisse des prix à la consommation en novembre 2023

Les prix à la consommation ont diminué de 0,2% en novembre

En novembre 2023, l'indice des prix à la consommation (IPC) a diminué de 0,2% par rapport au mois précédent, pour s'établir à 106,2 points (décembre 2020 = 100). Par rapport au mois correspondant de l'année précédente, le renchérissement s'est chiffré à +1,4%. Ces chiffres ont été établis par l'Office fédéral de la statistique (OFS).

La baisse de 0,2% par rapport au mois précédent s'explique par plusieurs facteurs, dont la diminution des prix dans l'hôtellerie et pour les voyages à forfait internationaux. Les prix des carburants, du mazout et des légumes-fruits ont également baissé. En revanche, les loyers du logement et les loyers imputés pour les logements occupés par leur propriétaire ont augmenté.

Résultats principaux novembre 2023	Niveau de l'indice Base déc. 2020 = 100	Variation en % par rapport au mois précédent	Variation en % par rapport à novembre 2022
IPC: Total	**106,2**	**-0,2**	**+1,4**
- Inflation sous-jacente *	104,2	0,0	+1,4
- Produits indigènes	104,8	0,0	+2,1
- Produits importés	110,3	-1,1	-0,6

* Inflation sous-jacente 1: total sans produits frais et saisonniers, énergie et carburants

Indice des prix à la consommation harmonisé (IPCH)

En novembre 2023, l'indice des prix à la consommation harmonisé (IPCH) de la Suisse se situait à 106,17 points (base 2015 = 100), ce qui représente une variation de -0,5% par rapport au mois précédent et une variation de +1,6% par rapport au même mois de l'année précédente.

L'IPCH est un indicateur de renchérissement supplémentaire établi selon une méthodologie commune aux pays membres de l'Union européenne (UE). Il permet de comparer le renchérissement en Suisse avec celui des pays européens.

Les résultats sont publiés par Eurostat, l'office statistique de l'UE, selon un calendrier préétabli. L'OFS publie un comparatif entre le renchérissement en Suisse et en Europe sur le site www.ipch.bfs.admin.ch. Une note méthodologique ainsi que la pondération 2023 du panier-type de l'IPCH suisse y sont également disponibles.

Les IPCH des autres pays européens du mois de novembre 2023 seront publiés par Eurostat le 19 décembre 2023. Retrouvez tous les résultats des IPCH sur le site internet d'Eurostat à l'adresse suivante: https://ec.europa.eu/eurostat/fr/web/hicp

Hausse du taux hypothécaire de référence : répercussions sur les loyers

En novembre 2023, l'indice des loyers a augmenté de 1,1% par rapport au trimestre précédent pour s'établir à 105,3 points (décembre 2020 = 100). Il a augmenté de 2,2% par rapport au même trimestre de l'année précédente.

L'OFS relève trimestriellement les loyers pour l'indice suisse des prix à la consommation (IPC). Les résultats de l'indice des loyers sont publiés en février, en mai, en août et en novembre. Pour ces mois, ils sont pris en compte également dans les résultats de l'IPC.

L'augmentation du taux hypothécaire de référence applicable aux contrats de bail observée en juin 2023 entraîne une hausse des loyers. Les résultats de novembre 2023 ne permettent pas encore d'évaluer définitivement à quel point et à quelle vitesse les adaptations des baux existants se répercutent sur l'indice des loyers. En plus des adaptations dues à la hausse du taux d'intérêt de référence, de nombreux autres facteurs (notamment la construction de logements, les rénovations et les changements de locataires) ont un impact sur l'évolution des loyers prise en compte dans le calcul de cet indice.

Information sur l'indice des loyers : www.bfs.admin.ch/bfs/fr/home/statistiques/prix/loyers.html
Informations sur le taux hypothécaire de référence de l'OFL :
Taux hypothécaire de référence (admin.ch)

Renseignements

Info IPC, OFS, Section Prix, tél.: +41 58 463 69 00, e-mail: LIK@bfs.admin.ch
Service des médias OFS, tél.: +41 58 463 60 13, e-mail: media@bfs.admin.ch

Offre en ligne

Autres informations et publications: www.ipc.bfs.admin.ch
La statistique compte pour vous: www.la-statistique-compte.ch
Abonnement aux NewsMails de l'OFS: www.news-stat.admin.ch
Le site de l'OFS: www.statistique.ch

Accès aux résultats

Ce communiqué est conforme aux principes du Code de bonnes pratiques de la statistique européenne. Ce dernier définit les bases qui assurent l'indépendance, l'intégrité et la responsabilité des services statistiques nationaux et communautaires. Les accès privilégiés sont contrôlés et placés sous embargo.

Les résultats de l'IPC ont été envoyés quatre jours ouvrés avant leur publication à la Banque nationale suisse (BNS), comme l'exigent la législation en vigueur et les tâches de politique monétaire de cette dernière. Les agences de presse ont reçu ce communiqué avec un embargo de 15 minutes.

En raison de l'établissement des prévisions conjoncturelles et de l'estimation trimestrielle du PIB, le Secrétariat d'État à l'économie (SECO) reçoit également les résultats quatre jours ouvrés avant leur publication.

Indice des prix à la consommation, décembre 2020 = 100

Indices et variations en novembre 2023

Position	Poids en %	Indice	Variation en % par rapport au mois précédent	Variation en % par rapport à novembre 2022	Contribution à la variation par rapport au mois précédent
Total	100,000	106,2	-0,2	1,4	-0,242
Groupes principaux					
Alimentation et boissons non alcoolisées	10,991	106,8	-0,6	3,2	-0,063
Boissons alcoolisées et tabacs	2,892	103,5	-0,8	0,4	-0,024
Habillement et chaussures	2,978	105,4	0,2	1,7	0,005
Logement et énergie	25,349	110,5	0,7	3,2	0,179
Equipement ménager et entretien courant	3,723	107,2	-0,5	-0,2	-0,020
Santé	15,302	99,0	-0,1	-0,3	-0,008
Transports	12,033	112,2	-1,1	-1,7	-0,130
Communications	2,667	97,5	0,2	0,8	0,006
Loisirs et culture	8,160	105,4	-0,9	2,1	-0,075
Enseignement	0,837	102,8	0,0	1,8	0,000
Restaurants et hôtels	9,272	105,4	-1,0	2,7	-0,096
Autres biens et services	5,796	104,1	-0,3	1,8	-0,016
Type de produits					
Biens	41,132	109,4	-0,7	1,1	-0,276
Biens non durables	26,213	111,2	-0,8	2,1	-0,225
Biens semi-durables	5,741	105,7	-0,1	0,9	-0,006
Biens durables	9,178	106,6	-0,5	-1,6	-0,045
Services	58,868	103,7	0,1	1,7	0,034
Services privés	48,147	104,3	0,1	2,1	0,044
Services publics	10,721	101,2	-0,1	0,0	-0,010
Provenance des produits					
Produits indigènes	75,471	104,8	0,0	2,1	0,026
Produits importés	24,529	110,3	-1,1	-0,6	-0,268
Classifications supplémentaires					
Santé	15,302	99,0	-0,1	-0,3	-0,008
Indice sans santé	84,698	107,6	-0,3	1,7	-0,234
Loyer du logement	18,625	105,3	1,1	2,4	0,208
Indice sans loyer du logement	81,375	106,4	-0,6	1,2	-0,450
Produits pétroliers	2,879	142,7	-4,1	-8,7	-0,117
Indice sans produits pétroliers	97,121	105,3	-0,1	1,8	-0,125
Tabacs	1,764	102,4	-0,3	0,1	-0,006
Indice sans tabacs	98,236	106,2	-0,2	1,5	-0,236
Boissons alcoolisées	2,154	104,9	-0,9	1,2	-0,020
Indice sans boissons alcoolisées	97,846	106,2	-0,2	1,4	-0,222
Habillement et chaussures	2,978	105,4	0,2	1,7	0,005
Indice sans habillement et chaussures	97,022	106,2	-0,3	1,4	-0,247
Prix administrés	24,760	103,8	0,0	1,7	-0,008
Indice sans prix administrés	75,240	107,0	-0,3	1,4	-0,233
Inflation sous-jacente 1 [1]	89,201	104,2	0,0	1,4	-0,007
Produits frais et saisonniers	5,131	105,8	-2,3	1,0	-0,123
Energie et carburants	5,668	142,7	-1,9	3,1	-0,113
Inflation sous-jacente 2 [2]	67,034	105,7	0,0	1,9	0,002

[1] inflation sous-jacente 1 = Total sans produits frais et saisonniers, énergie et carburants
[2] inflation sous-jacente 2 = inflation sous-jacente 1 sans produits dont les prix sont administrés

Contributions importantes à la variation de l'indice global en novembre 2023

Positions	Contribution à la variation de l'indice global par rapport à l'enquête précédente	Poids en %	Indice	Variation par rapport au mois précédent en %	Variation par rapport au même mois de l'année précédente en %
Hôtellerie	**-0,086**	1,476	110,2	-5,6	0,9
Voyages à forfait internationaux	**-0,059**	1,036	129,6	-5,1	4,9
Essence	**-0,055**	1,529	130,4	-3,4	-4,7
Mazout	**-0,042**	0,603	169,4	-7,4	-15,8
Légumes-fruits	**-0,034**	0,243	111,9	-11,6	0,2
Diesel	**-0,020**	0,747	134,1	-2,8	-11,1
Location de véhicules personnels	**-0,018**	0,133	86,3	-17,1	-8,0
Agrumes	**-0,015**	0,116	98,8	-11,6	1,5
Parahôtellerie	**-0,015**	0,605	91,3	-2,7	8,8
Transports aériens	**-0,013**	0,563	149,3	-2,2	5,4
Jouets	**-0,011**	0,239	97,3	-4,9	-5,6
Bananes	**-0,010**	0,070	89,7	-13,1	-4,8
Matériel sanitaire	**-0,010**	0,264	84,0	-3,7	-4,7
Voitures d'occasion	**-0,010**	1,744	119,1	-0,6	-3,8
Transports publics vers l'étranger	**-0,010**	0,040	89,1	-21,8	-11,4
Vin rouge étranger (Commerce de détail)	**-0,009**	0,376	101,8	-2,4	-1,0
Chocolat	**-0,008**	0,364	103,0	-2,1	3,4
Produits de lessive et de nettoyage	**-0,008**	0,288	105,0	-2,8	3,3
Voitures neuves	**-0,008**	2,922	106,5	-0,3	-0,6
Téléviseurs	**-0,008**	0,107	95,5	-7,4	-6,9
Articles de voyage et accessoires	**-0,008**	0,281	101,5	-2,9	-2,8
Vin mousseux (Commerce de détail)	**-0,007**	0,069	112,2	-9,2	3,3
Articles de soins corporels en papier	**-0,007**	0,176	106,1	-3,7	2,0
Meubles de séjour et de bureau	**-0,006**	0,537	113,9	-1,1	-2,6
Meubles de cuisine et de salle à manger	**-0,006**	0,115	111,2	-5,4	-4,4
Produits de soins pour les cheveux	**-0,006**	0,091	104,2	-5,9	-2,3
Huile d'olive	**-0,006**	0,071	102,1	-8,1	0,9
Cigarettes	**-0,005**	1,408	101,3	-0,4	-0,3
[...]					
Viande de porc	**0,005**	0,221	97,8	2,5	1,2
Fruits exotiques	**0,005**	0,097	109,3	4,8	7,3
Melons et raisins	**0,005**	0,070	121,1	7,6	11,1
Chaussures pour femmes	**0,005**	0,291	111,4	1,7	1,6
Vêtements de sport d'hiver	**0,005**	0,095	104,4	5,7	5,8
Linge de lit et accessoires	**0,005**	0,132	108,1	3,5	-1,0
Voyages à forfait nationaux	**0,005**	0,253	98,7	2,2	2,1
Volaille	**0,006**	0,394	104,6	1,6	-2,9
Baies	**0,006**	0,153	94,3	3,6	7,4
Articles de sport d'hiver	**0,009**	0,135	109,0	7,4	3,1
Loyer imputé pour les logements occupés par leur propriétaire	**0,044**	3,702	105,4	1,2	3,2
Loyer du logement (Indice des loyers)	**0,164**	14,923	105,3	1,1	2,2

G1 Indice des prix à la consommation (décembre 2020 = 100): évolution de l'indice

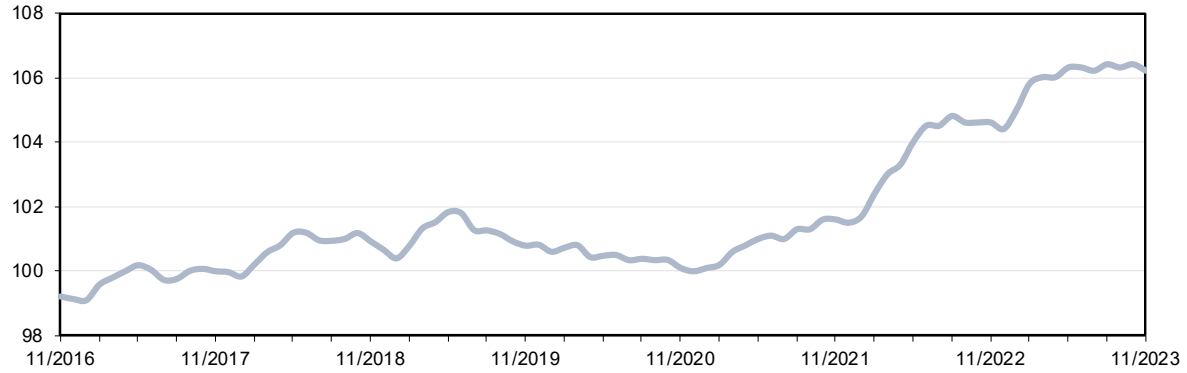

G2 Indice des prix à la consommation: variation en %

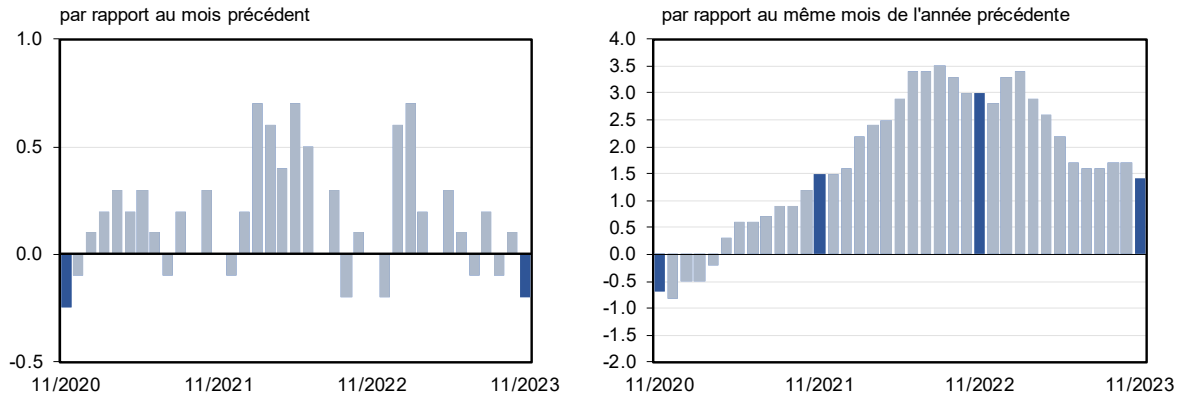

G3 Indice des prix à la consommation (décembre 2020 = 100): type et provenance des biens

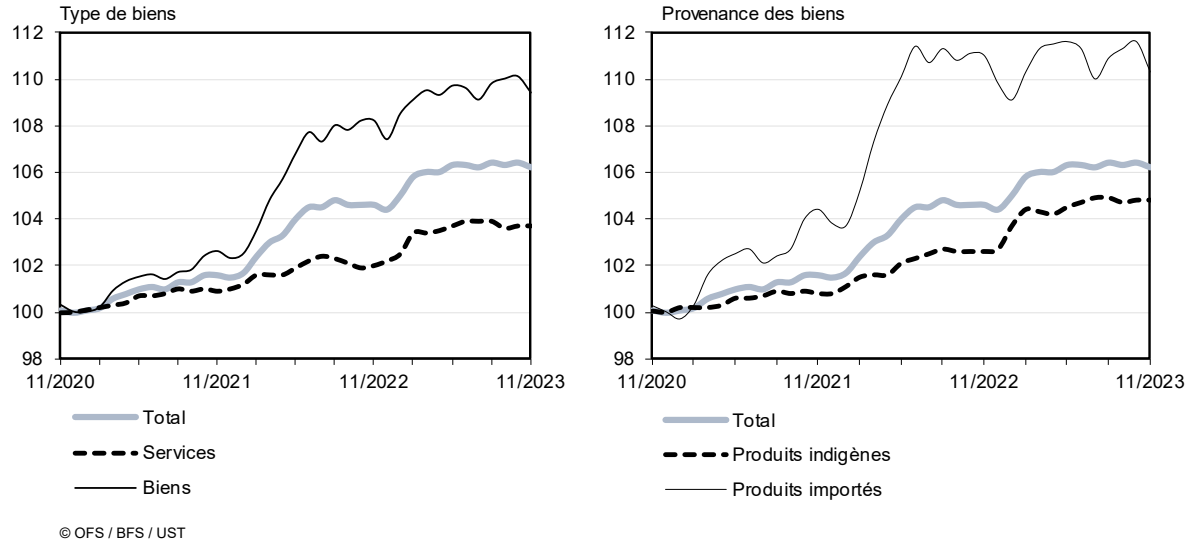

© OFS / BFS / UST